

Memoria Anual

2013  
2014



MEMORIA  
ANUAL



## **AUTORIDADES DE LA UNIVERSIDAD NACIONAL DE JUJUY**

### RECTOR

LIC. RODOLFO ALEJANDRO TECCHI

### VICERRECTOR

LIC. JORGE EUGENIO GRIOT

### DECANOS

#### FACULTAD DE CIENCIAS AGRARIAS

DECANO: MG. ING. AGR. MARIO CESAR BONILLO

VICEDECANO: ING. AGR. JORGE HORACIO SCHIMPF

#### FACULTAD DE INGENIERIA

DECANO: ING. MET. GUSTAVO ALBERTO LORES

VICEDECANA: LIC. SANDRA ADRIANA GIUNTA

#### FACULTAD DE CIENCIAS ECONOMICAS

DECANA: C.P.N. MARIA ROSA GRISOLIA

VICEDECANO: ING. JORGE MIGUEL SORIA

#### FACULTAD DE HUMANIDADES Y CIENCIAS SOCIALES

DECANO: DR. RICARDO ENRIQUE GREGORIO SLAVUTSKY

VICEDECANO: LIC. BENITO CARLOS ARAMAYO

### SECRETARIOS DE UNIVERSIDAD

SECRETARIO GENERAL: E.S. EDGARDO ARAMAYO

SECRETARIO LEGAL Y TÉCNICO: ABOG. CÉSAR GUILLERMO FARFAN

SECRETARIA DE ADMINISTRACION: C.P.N. FERNANDA COLQUE

SECRETARIO DE ASUNTOS ACADEMICOS: DR. JULIO CÉSAR ARRUETA

SECRETARIA DE CIENCIA Y TECNICA Y ESTUDIOS REGIONALES: DRA. MARÍA GRACIELA DEL VALLE  
BOVI MITRE

SECRETARIA DE EXTENSION UNIVERSITARIA: DRA. ELENA ESTER BELLI

SECRETARIO DE BIENESTAR UNIVERSITARIO: SR. DIEGO ESTEBAN GUTIERREZ

SECRETARIOS DE FACULTADES

FACULTAD DE CIENCIAS AGRARIAS

SECRETARIO ADMINISTRATIVO: ING. AGR. RODOLFO AGUADO

SECRETARIA ACADEMICA: ESP. ING. AGR. JORGE DANIEL MARTINEZ

SECRETARIA DE EXTENSION Y DIFUSION: ING. AGR. VALERIA ALEJANDRA HAMITY

SECRETARIA DE CIENCIA Y TECNICA: MG. ING. AGR. SILVIA DEL VALLE ABARZA

FACULTAD DE INGENIERIA

SECRETARIA ADMINISTRATIVA: ING. CLAUDIA FABIANA VALDIVIEZO CORTE

SECRETARIA ACADEMICA: ING. LUIS ALEJANDRO VARGAS

SECRETARIO DE EXTENSION, PLANIFICACION Y COORDINACION: LIC. GUSTAVO DANIEL CASTILLO

SECRETARIA DE CIENCIA Y TECNICA: DRA. ING. MARIA SILVINA ZUTARA

FACULTAD DE CIENCIAS ECONOMICAS

SECRETARIA ADMINISTRATIVA: C.P.N. MARIA GRACIELA MALDONADO

SECRETARIO ACADEMICO: C.P.N. JAVIER E. MARTINEZ

SECRETARIA DE POSGRADO, INVESTIGACION Y EXTENSION UNIVERSITARIA: C.P.N. MARIA CELIA GONZALEZ

FACULTAD DE HUMANIDADES Y CIENCIAS SOCIALES

SECRETARIO ADMINISTRATIVO: LIC. ENRIQUE JULIAN HAMITY

SECRETARIA ACADEMICA: PROF. ANA MARIA LUXARDO

INSTITUTOS DE INVESTIGACION

INSTITUTO DE BIOLOGIA DE LA ALTURA.

DIRECTORA NORMALIZADORA: LIC. EMMA LAURA ALFARO GOMEZ

INSTITUTO DE GEOLOGIA Y MINERIA

DIRECTOR NORMALIZADOR: ESP. GEÓL. NATALIA SOLIS

ESTACION DE FAUNA SILVESTRE "MARTIN VUCETICH"

DIRECTOR: DR. ARTURO ADOLFO CANEDI

ESCUELA DE MINAS "DR. HORACIO CARRILLO"

DIRECTORA INTERINA: LIC. GRACIELA LETICIA MEDARDI



“Todos ponemos el corazón por nuestra Universidad,  
estamos orgullosos de la UNJu”

*Discurso pronunciado por el*

*Sr. Rector Lic. Rodolfo Tecchi el 28 de mayo de 2014*

Iniciamos la octava gestión de la Universidad Nacional de Jujuy desde la recuperación de la práctica democrática universitaria.

El pasado 10 de mayo, precisamente un día después de nuestro cambio de autoridades, en Roma, Francisco, nuestro querido padre Jorge Bergoglio, decía:

“La educación no puede ser neutra, o es positiva o negativa, o enriquece o degrada”. Debe ayudar “a desarrollar el sentido de la bondad, verdad y belleza”, en ella “no aprendemos solamente conocimientos, sino también actitudes y valores”

Y nosotros creemos que esos principios alcanzan también a los máximos niveles de la educación. Pensamos que nuestro accionar no es neutro. La actividad universitaria se encuentra profundamente relacionada con el devenir de la comunidad que la rodea y la sostiene. Tiene que ver con su desarrollo.

Coincidimos con el Consejo Interuniversitario Nacional (CIN), del cual somos parte, cuando en su agenda del Bicentenario puntualiza:

“Entendemos que el pueblo de la República Argentina nos demanda, hoy más que nunca, aportes que contribuyan significativamente al logro de un desarrollo sustentable, soberano y con justicia social”.

Estamos plenamente conscientes que se trata de un gran desafío, que requiere capacidad para revisar críticamente las costumbres y prácticas que hacen a nuestra cultura institucional. “Tenemos la más absoluta convicción de que debemos ser protagonistas de la construcción de esa sociedad”, puntualiza el CIN.

Con estas ideas ponemos manos a la obra e iniciamos nuestra tarea. No pretendemos ser fundacionales, y asumiremos nuestra joven historia universitaria con sus avances y las lógicas asignaturas pendientes. Pero tampoco evitaremos el desafío de las transformaciones imprescindibles. Llegamos a ocupar esta responsabilidad temporaria con un claro mandato de cambio.

Pretendemos caminar hacia un plan de crecimiento y desarrollo de la UNJu, consolidando las carreras existentes y programando gradualmente la puesta en marcha de otras nuevas en campos como:

Turismo,

Economía Política,

Trabajo Social,

Salud,

Ingenierías, entre otras.

Trataremos de encontrar una fórmula que nos permita afrontar la cobertura territorial de la provincia de manera más armónica. Mientras que en otras jurisdicciones menos pobladas que la

Provincia de Jujuy se han habilitado varias universidades, en nuestro caso, creemos que la UNJu puede avanzar con sedes universitarias.

Seguramente nuestros hermanos de la Universidad Nacional de Salta podrán acompañarnos desde su experiencia.

Se privilegiarán los consensos, somos una comunidad de trabajo que se construye en forma colectiva.

Esto implica generar las condiciones necesarias para construir acuerdos mayoritarios en pos del crecimiento universitario, capaces de promover la reconstrucción del clima de trabajo académico, el debate de ideas y la participación activa de todos los estamentos de la Universidad, especialmente de graduados y alumnos.

La Universidad ha adoptado para su organización el sistema de Facultades. Pero no es una "Federación de Facultades". Tanto los logros, como los problemas de cada una de ellas y de los Institutos de Investigación o la Escuela de Minas "Dr. Horacio Carrillo" son de toda la Universidad y así los asumiremos. Fortalecer el trabajo que realiza cada Facultad es de vital importancia en un marco de acuerdo que tiene a la investigación, la docencia y la extensión de cada unidad académica como eje.

Para la docencia se conciliarán la estabilidad y la promoción. Esto implica reconocer y revalorizar la estabilidad en el ámbito de la Carrera Docente y a la vez diseñar un marco de promoción para los más jóvenes. Precisamente en estos días nos aprestamos a la aprobación del Convenio Colectivo de Trabajo negociado por el CIN y las distintas representaciones gremiales docentes.

La calidad educativa debe ser una preocupación. Trataremos entre todos de mejorar los índices de promoción de nuestros alumnos, sin descuidar la calidad de sus trayectorias.

Haremos todo lo necesario para instalar a nuestra Universidad en el lugar de promotora del desarrollo provincial y regional. Nos involucraremos en todos aquellos proyectos de interés común para los cuales tengamos algo que aportar desde la generación de conocimientos o desde su correcta aplicación.

Mantener la necesaria independencia de los avatares de la política en ningún caso nos exime del compromiso de articular la tarea con otras instituciones del Estado. Cuando haya intereses comunes en el desarrollo y el mejoramiento de la calidad de vida de la comunidad nos encontrarán dispuestos a sumarnos.

Precisamente en este marco debe comprenderse la presencia del Gobernador de la Provincia en este acto, Dr. Eduardo Fellner, que destaco muy especialmente. Es un reconocimiento al lugar institucional de la UNJu en la comunidad y un reconocimiento de la Universidad a las autoridades democráticamente elegidas por esta comunidad que nos sostiene con su esfuerzo.

Seguramente aprovecharemos la oportunidad que los legisladores nos han dado al otorgarnos, en la recientemente sancionada Ley de Educación de la Provincia, un espacio adecuado en el Sistema Educativo en general y en la Educación Superior en particular. Ya hemos conversado con la nueva ministra de Educación, Florencia Gelmetti, sobre un abordaje más intenso de las vocaciones por el estudio desde los primeros años de la Escuela Secundaria. Por supuesto que participaremos activamente en el Plan Nacional de Formación Continua, Gratuita y en Servicio que alcanzará a más de 40.000 escuelas de todo el país.

Nuestra Universidad fue creada por Ley de la Nación 20.579. Esta norma fue mejorada por la Ley 21.036 que estableció la necesidad de incorporar a la UNJu otros organismos que algunas Universidades Nacionales poseían en la provincia.

En este sentido, en días pasados en ocasión de asistir al acto del Centenario de la Universidad Nacional de Tucumán hice un reconocimiento público al gesto de esta casa de altos estudios al transferir a la flamante UNJu, en su momento, sus distintos establecimientos a través de un convenio tal como establecía la legislación mencionada.

No debemos olvidarnos que además del Instituto Superior de Ciencias Económicas, también la Escuela de Minas “Dr. Horacio Carrillo” y los Institutos de Biología de la Altura y de Minería y Geología son anteriores a la UNJu y fueron piedra basal de nuestra institución.

Pero como cuentas claras conservan la amistad y queremos seguir siendo amigos de todas las universidades hermanas, no dejaremos de aclarar las cuentas con alguna de ellas, distante a muchos kilómetros de Jujuy, que parece muy demorada en sentarse a discutir la transferencia de algunos centros que aún posee en Jujuy.

Nos sentimos muy acompañados por una Presidenta de los argentinos que prácticamente en ninguna ocasión deja de hacer mención al papel de la Universidad o al de la Ciencia y la Tecnología para el futuro del país, cuestiones que siempre están presentes en su agenda.

En este sentido creemos que debemos tener como meta el aumento sustancial de la participación de la UNJu en la utilización de financiamiento nacional para la investigación científica y el desarrollo tecnológico. Intensificaremos y le daremos una nueva identidad a la articulación con el MINCyT, con el CONICET, y con la Secretaría de Ciencia y Técnica de la Provincia. En este último caso aceptaremos la invitación del gobernador para incorporar el centro de Desarrollo Tecnológico “Gral. Savio” de la ciudad de Palpalá como un espacio para asentar actividades de investigación y desarrollo conjuntas.

Precisamente a las actividades de investigación y desarrollo sumaremos una nueva mirada sobre la Vinculación Tecnológica, la Innovación Productiva y los servicios a terceros.

Reuniremos capacidades que hoy están dispersas, en un sistema coordinado de servicios de laboratorio que potencie la presencia de la UNJu en el medio productivo.

Creemos que la Universidad es el ámbito más propicio para pensar en el Jujuy que vendrá dentro de quince, veinte o treinta años. Tenemos a los investigadores y académicos que pueden ver prospectivamente el horizonte. Y por eso vamos a constituir espacios interdisciplinarios, invitando gradualmente a otras instituciones a sumarse a la tarea de pensar la Provincia y la Región. Sin distinciones, la dirigencia de Jujuy podrá contar, entonces, con visiones objetivas sobre el futuro para que tomen decisiones sobre la mejor manera de construirlo.

Tenemos intenciones de recuperar un plan consensuado para el crecimiento y mejoramiento de la infraestructura universitaria. Fijaremos prioridades, aprovecharemos eficazmente los recursos con los que sabemos que nos acompañarán desde organismos nacionales: aulario, laboratorios para enseñanza e investigación, mejora de accesos; seguramente estarán entre las prioridades.

Entiendo que nuestro personal no docente, que cumple funciones fundamentales, ya sabe que buscaremos reglas claras para concretar incorporaciones a la planta de personal, mejores categorías, y, en general, el reconocimiento por su tarea. También abordaremos en forma conjunta las actividades de capacitación que sean identificadas como necesarias para facilitar su desempeño.

Nuestros especialistas en calidad nos ayudarán a mejorar los sistemas y procedimientos administrativos, haciendo más transparente la gestión.

Entendemos que la actualización de nuestro Estatuto es una tarea compartida que estamos todos dispuestos asumir. Hay ya mucha experiencia recogida en estos años y aparece una agenda de cambios que serán buenos: el sistema electoral, la descentralización y agilización de la gestión, y la incorporación de los aspectos relacionados con los respectivos convenios colectivos, son puntos de esa agenda.

La vida cultural en nuestra provincia es un ámbito en el cual no podemos dejar de ser protagonistas. Tanto desde el abordaje académico, para comprender más profundamente nuestras raíces, como desde las actividades de los miembros de nuestra comunidad universitaria que tengan aportes concretos para realizar estaremos presentes.

Hablamos de un espacio de encuentro entre lo universal y lo local y en esas interfaces no puede estar ajena la Universidad. Seguramente iremos elaborando una agenda cultural anual que responda a estos criterios.

El deporte también tendrá nuestra especial atención. Propiciaremos la constitución de un club universitario para promover estas prácticas y para que la UNJu tenga presencia en deportes de competencia

En forma participativa definiremos una política comunicacional común para los distintos instrumentos con los cuales hoy cuenta la UNJu y los que, en el marco de la Ley de Comunicación Audiovisual, puedan ponerse en marcha en el futuro. Una agencia con un directorio integrado por representantes designados por las distintas facultades e institutos le dará un eje común a la Editorial, la Radio, el Nodo de Producción Audiovisual y a los nuevos instrumentos que se sumen.

La Universidad no solo debe preparar buenos profesionales, sino que además, segura de la calidad con la que los forma, debe acompañar la inserción de sus graduados en los distintos espacios laborales.

En este sentido debemos fortalecer los mecanismos de actualización, formación, información y de inserción de nuestros egresados. Los distintos actores de la sociedad deben saber que la incorporación de graduados de la UNJu sin dudas va a impactar en una mejora de su tarea, ya sea en ámbitos públicos o privados.

No puedo dejar de mencionar a nuestros queridos estudiantes. La juventud en la Argentina es, sin dudas y una vez más, protagonista del cambio a través de su compromiso con un país más igualitario. Y la UNJu no es una excepción. Estos estudiantes, querido Alberto Sileoni, han sido, en cierta forma en este último tiempo, mirando el lema de nuestro escudo, el fuego en donde encendimos la antorcha de este proyecto.

Quiero agradecer especialmente el acompañamiento en este acto al Ministro de Educación, un gran amigo, Alberto Sileoni y a todo su equipo, quienes son compañeros de ruta desde hace ya muchos años en este compromiso con la Educación y la Justicia Social.

Es tentador ir cerrando esta presentación con otra cita de Francisco porque pone sin cortapisas la mirada en asuntos de los que estamos convencidos que la Universidad debe ocuparse:

“El actual sistema económico, y la mentalidad que genera, hace que la palabra solidaridad se haya vuelto incómoda, incluso fastidiosa. Ha aumentado esta 'alergia' a palabras como solidaridad, distribución equitativa de los bienes, prioridad del trabajo... y la razón es que no se logra -o no se quiere- estudiar realmente de qué manera estos valores éticos puedan volverse concretamente valores económicos.”

Somos una comunidad de trabajo, integrada por distintos claustros, somos una comunidad plural, convivimos con nuestras distintas visiones de la provincia, el país, del pasado, el presente y el futuro, somos tolerantes y auspiciamos el debate de ideas, respetamos el trabajo, y valoramos el compromiso y la militancia.

Todos ponemos el corazón por nuestra Universidad, estamos orgullosos de la UNJu.

**CONSEJO SUPERIOR**

**Memoria  
A n u a l**



**2014**

Consejo Superior

**MIEMBROS DEL CONSEJO SUPERIOR DE LA UNIVERSIDAD NACIONAL DE JUJUY**

RECTOR

LIC. RODOLFO ALEJANDRO TECCHI

VICERRECTOR

LIC. JORGE EUGENIO GRIOT

DECANOS

FACULTAD DE INGENIERIA: ING. MET. GUSTAVO ALBERTO LORES

FACULTAD DE CIENCIAS AGRARIAS: MG. ING. AGR. MARIO CESAR BONILLO

FACULTAD DE CIENCIAS ECONOMICAS: C.P.N. MARIA ROSA GRISOLIA

FACULTAD DE HUMANIDADES Y CIENCIAS SOCIALES: DR. RICARDO ENRIQUE GREGORIO SLAVUTSKY

CLAUSTRO DOCENTE

LIC. ANALÍA NOEMÍ HERRERA COGNETTA

MED. LUIS EDGARDO QUERO

DR. JOSÉ MARÍA PALOMARES

DRA. LIDIA SUSANA MURUAGA

DRA. MARÍA CRISTINA RUEDA

DR. CARLOS EDUARDO SALTOR

M.SC. ING. AGR. NOEMI DEL VALLE BEJARANO

ING. MARCELO JANIN

CR. JOSÉ HORACIO SANCHEZ

CLAUSTRO GRADUADOS

PROF. NOELIA JIMENA CHAVEZ

CLAUSTRO NO DOCENTE

SRA. MYRIAM NORMA ARIÑEZ

CLAUSTRO ESTUDIANTEL

HUGO JONATÁN ÁNGEL MENDOZA

RODRIGO FERNANDO ARMATA

DANIEL SERGIO QUIQUINTE

HORACIO FRANCISO MAYO

PABLO ARIEL CUEVAS DI FORTE

FEDERICO LEONEL LLUSCO

MARCELO ISIDRO FIGUEROA

## **ACTIVIDADES DESARROLLADAS POR EL CONSEJO SUPERIOR DE LA UNIVERSIDAD NACIONAL DE JUJUY**

PERIODO: 01 de noviembre de 2013 al 31 de octubre de 2014.

*En el lapso comprendido en el exordio el Consejo Superior de la Universidad Nacional de Jujuy ha realizado DOCE (12) Sesiones Ordinarias y TRES (3) Sesiones Extraordinarias.*

*En el presente periodo esta Institución ha transitado nuevamente por el camino dispuesto en el Estatuto vigente, para el recambio de sus Autoridades Unipersonales y de los Cuerpos Colegiados, con la participación de todos sus claustros, fortaleciendo su sistema democrático y de autonomía institucional. Promoviendo acciones necesarias para la fijación de sus políticas académicas, en los procesos administrativos para una gestión eficiente y eficaz y efectivizar una ejecución financiera transparente, como así también las políticas que desde el Ministerio se imparten, entre los que podemos destacar los siguientes:*

### **DISPOSICIONES GENERALES:**

- Por RES.C.S.Nº0155-13 de fecha 27-11-13:** Se fija en \$362.830.921,29 el Presupuesto de Gastos y Recursos de la UNJu para el Ejercicio 2014.
- Por RES.C.S.Nº001-14 de fecha 26/04/14:** Se declara integrado el Consejo Superior de la UNJu.
- Por RES.C.S.Nº002-14 de fecha 26/04/14:** Se establece que las Sesiones Ordinarias del C.Sup. se realicen el 2º y 4º miércoles de cada mes a hs. 17:00 y las Sesiones Extraordinarias a hs. 17:30.
- Por RES.C.S.Nº008-14 de fecha 14/05/14:** Se constituyen las Comisiones Internas Permanentes de C.Sup. con los Sres. Consejeros Superiores Titulares electos por los diversos Claustros.
- Por RES.C.S.Nº009-14 de fecha 14/05/14:** Se establece que las Comisiones Int. Perm. de C.Sup. se reunirán el 1º y 3º miércoles de cada mes y quedan automáticamente convocadas: C.de Interpretación y Reglamento hs. 16:00, C.de Asuntos Académicos hs. 17:00, C.de Presupuesto y Hacienda hs.18:00, C.de Ciencia y Tecnología y Vinculación con el Medio hs. 19:00.
- Por RES.C.S.Nº010-14 de fecha 14/05/14:** Se designa al Dr. Julio César ARRUETA en el cargo de Secretario de Asuntos Académicos de la UNJu, periodo 2014–2018, desde el 14-05-14.
- Por RES.C.S.Nº011-14 de fecha 14/05/14:** Se designa a la Cra. Fernanda COLQUE en el cargo de Secretaria de Administración de la UNJu, periodo 2014–2018, desde el 14-05-14.
- Por RES.C.S.Nº012-14 de fecha 14/05/14:** Se designa a la Dra. María Graciela del Valle BOVI MITRE en el cargo de Secretaria de Ciencia y Técnica y Estudios Regionales de la UNJu, periodo 2014–2018, desde el 14-05-14.
- Por RES.C.S.Nº013-14 de fecha 14/05/14:** Se designa a la Dra. Elena Ester BELLI en el cargo de Secretaria de Extensión Universitaria de la UNJu, periodo 2014–2018, desde el 14-05-14.
- Por RES.C.S.Nº014-14 de fecha 14/05/14:** Se designa al Dr. César Guillermo FARFAN en el cargo de Secretario General Legal y Técnico de la UNJu, periodo 2014–2018, desde el 14-05-14.
- Por RES.C.S.Nº015-14 de fecha 14/05/14:** Se designa al Sr. Diego Esteban GUTIERREZ en el cargo de Secretario de Bienestar Universitario de la UNJu, periodo 2014–2018, desde el 24-06-14.
- Por RES.C.S.Nº033-14 de fecha 28/05/14:** Se aprueba la nómina de Mayores de 25 años sin el Nivel Medio/Polimodal que aprobaron la Prueba de Competencias Grales. y en condición de Ingresar a la UNJu para el Ciclo Lectivo 2014.
- Por RES.C.S.Nº041-14 de fecha 28/05/14:** Se deja sin efecto la Res. C.S. Nº 062/02 Ref. Día del Empleado No Docente Universitario.
- Por RES.C.S.Nº043-14 de fecha 28/05/14:** Se derogan las Resol.C.S. Nros.218/95, 185/97, 042/07 y se conforma con 5 Miembros Titulares y 5 Suplentes la Comisión Negociadora del Nivel Particular de la UNJu para la Paritaria No Docente: Titulares los Sres. Decanos de las 4 Facultades y el Sec.Legal y Técn. de Rectorado, Suplentes los Sres. Vicedecanos de las 4 Facultades y el Director de As. Legales de Rectorado.
- Por RES.C.S.Nº044-14 de fecha 28/05/14:** No se aprueban las Actas Paritarias No Docentes suscriptas con fechas 17-02-14 y 30-04-14.
- Por RES.C.S.Nº057-14 de fecha 11/06/14:** Se convalidan las Res. R. Nros. 294/14 y 939/14 – Designación Dra Emma Laura ALFARO GOMEZ en el cargo de Directora Normalizadora del INBIAL del 1º/04/14 al 31/03/15.
- Por RES.C.S.Nº067-14 de fecha 11/06/14:** Se dispone la escisión de la Secretaría General, Legal y Técnica de la UNJu en 2 Secretarías: Secretaría General y Secretaría Legal y Técnica.

**-Por RES.C.S.Nº068-14 de fecha 11/06/14:** Se designa al E.S. Francisco Edgardo ARAMAYO en el cargo de Secretario General de la UNJu, periodo 2014-2018, a partir del 11-06-14. Se modifica el Art. 1º de la Res.C.S.Nº014/14 desig. Dr. César Guillermo FARFAN en el cargo de Secretario Legal y Técnico de la UNJu, periodo 2014-2018.

**-Por RES.C.S.Nº075-14 de fecha 11/06/14:** Se integra el Comité Técnico de Jujuy de Prevención y Lucha contra el tráfico ilícito de bienes culturales (Ley Pcial. Nº5744). Se dispone que por Rectorado se designe representantes Titular y Suplente.

**-Por RES.C.S.Nº076-14 de fecha 11/06/14:** Se integra el Consejo del Mecenazgo de la Municipalidad de S.S.de Jujuy. Se dispone que por Rectorado se designe representante por 1 año con carácter de Ad-Honorem.

**-Por RES.C.S.Nº083-14 de fecha 25/06/14:** Se dispone el Llamado a Inscripción de interesados cubrir cargos docentes Módulos 14 a 20 del Plan de Estudios TGU. Se designan Comisiones Evaluadoras.

**-Por RES.C.S.Nº086-14 de fecha 11/07/14:** Se designan Miembros de la Comisión Negociadora del Nivel Particular de la Paritaria Docente por la UNJu: Secretario de Asuntos Académicos de la Univ. y los 4 Secretarios Académicos de la Facultades.

**-Por RES.C.S.Nº090-14 de fecha 11/07/14:** Se convalidan las Res. R. Nros. 1157 y 1158/14, renuncia del Sr. Mario O. PEREZ como SBU y designación del Sr. Diego E. GUTIERREZ en el cargo de Secretario de Bienestar Universitario desde el 12/06/14.

**-Por RES.C.S.Nº097-14 de fecha 11/07/14:** Se convalida la Res.R. Nº 395/1 - Refuncionalización del Área de Relac. Instituc. e Internac. en área específica de Relaciones Internacionales con Coord. y Consejo Asesor.

**-Por RES.C.S.Nº105-14 de fecha 13/08/14:** Se designa a la Esp. Geol. Natalia Gertrudis SOLIS en el cargo de Directora Normalizadora del Instituto de Geología y Minería del 1º/08/14 y al 31/03/15.

**-Por RES.C.S.Nº124-14 de fecha 13/08/14:** Se dispone que lo solicitado por la Asoc. Pan de los Pobres de San Antonio – Hogar San Antonio, se encuentra en el marco de las atribuc. Sr. Rector.

**-Por RES.C.S.Nº164-14 de fecha 24/09/14:** Se convalidan las Res. R. Nros. 350, 1549 y 1736/14, Designación Lic. Graciela Leticia MEDARDI como Directora Interina de la Escuela de Minas “Dr. Horacio CARRILLO” a partir del 27/08/4.

**-Por RES.C.S.Nº166-14 de fecha 24/09/14:** Se convalida la Res. R. Nº 421/14 - Distribución Partida de Becas para Alumnos de la UNJu Año 2014, Listado de Orden de Mérito para su otorgamiento y por Comisión de Becas proponer afectac. del remanente.

**-Por RES.C.S.Nº192-14 de fecha 15/10/14:** Se adhiere al proyecto de Ley de Reconocimiento de la Bandera Nacional de la Libertad Civil como Símbolo Patrio Histórico presentado por el Inst. Belgraniano de Jujuy que cuenta con media sanción del Senado.

**-Por RES.C.S.Nº204-14 de fecha 29/10/14:** Se aprueban las CUATRO (4) listas de Prof. Ord., Emér. o Consult., design. por Cons. Acad. de las Facultades, para constituir Tribunales Académicos, y que conformarán Lista Única de la Universidad.

**-Por RES.C.S.Nº210-14 de fecha 29/10/14:** Se crea el “Instituto de Investig. y Prestac. de Servicios” dependiente de Rectorado UNJu y el “Laborat.de Análisis de Residuos y Trazas” (LANaRT). Se conforma una Comisión Organizadora.

## **CONVALIDACIONES DE RESOLUCIONES AD-REFERÉNDUM DEL CONSEJO SUPERIOR:**

*Se convalidan las siguientes Resoluciones:*

### **Designaciones:**

**-Por RES.C.S.Nº056-14 de fecha 11/06/14:** Res. R. Nº 295/14, desig.int.docentes del INBIAL del 1º/04/14 al 31/03/15. **-Por RES.C.S.Nº058-14 de fecha 11/06/14:** Res. R. Nº 344 y 933/14, design. y renuncia Lic. Waldo CHAYLE como Director Normalizador del IDGYM. **-Por RES.C.S.Nº059-14 de fecha 11/06/14:** Res. R. Nº 619/14, design.int. Prof. Margarita Victoria REVOL, en Casa de la Cultura, con rem.equív.de Prof. Adj. Ded. Semi Excl., Directora del Coro Universitario, del 1º-04-14 al 31-03-15. **-Por RES.C.S.Nº060-14 de fecha 11/06/14:** Res. R. Nº 349/14, design. Lic. José Martín VENENCIA como Responsable Dictado Módulo XII – Administración de Recursos Humanos-TGU. **-Por RES.C.S.Nº061-14 de fecha 11/06/14:** Res. R. Nº 348/14, design. Lic. Diego Néstor SOLANO como Auxiliar Dictado Módulo XII – Administración de Recursos Humanos-TGU. **-Por RES.C.S.Nº202-14 de fecha 29/10/14:** Res. R. Nº 1868/14 design. Lic. Martín VENENCIA como Responsable Dictado Módulo XIV – Planeamiento y Administración- TGU. **-Por RES.C.S.Nº203-14 de fecha 29/10/14:** Res. R. Nº 1890/14 design. Lic. Fabian ASIAR como Auxiliar Dictado Módulo XIV – Planeamiento y Administración- TGU.



### **Incorporaciones y Transferencias - Presupuesto de la UNJU:**

**-Por RES.C.S.Nº091-14 de fecha 11/07/14:** Res.R. Nº 498/14, Aprobar Convenio Marco de Cooperación Nº 1390/13 suscripto entre Minist.de Educ. y UUNN. **-Por RES.C.S.Nº092-14 de fecha 11/07/14:** Res. R. Nº 1786/13, 4º Convocatoria Progr.de Movilidad Doc. a Madrid. **-Por RES.C.S.Nº093-14 de fecha 11/07/14:** Res. R. Nº 1966/13 y rectif.por Res. R. Nº 2193/13, Premio Amartya Sen FCE. **-Por RES.C.S.Nº094-14 de fecha 11/07/14:** Res. R. Nº 262/14, Proy.de Asist. Exportadora “Manuel Belgrano”. **-Por RES.C.S.Nº095-14 de fecha 11/07/14:** Res.R. Nº 419/14, Programa Fortalec. Gestión Innovac. en Educ. Sup. **-Por RES.C.S.Nº096-14 de fecha 11/07/14:** Res. R. Nº 395/14, Programa Univ. Diseño y Desarrollo Productivo. **-Por RES.C.S.Nº110-14 de fecha 13/08/14:** Res. R. Nº 396/14, Proyecto Nº28-56-178 “Estrat. Investig. sobre Innovac. Soc. Univ. Resp. con enf. Latinoam. **-Por RES.C.S.Nº111-14 de fecha 13/08/14:** Res. R. Nº 1878/13, participación en XXIV Edic. Juegos Nac. Univ. 2013 Carlos Paz Cba. **-Por RES.C.S.Nº112-14 de fecha 13/08/14:** Res. Nº 301/14, Proyecto Apoyo Implementac. Acciones Compl. Prog. Nac. Becas Bicentenario Carreras Científ y Técn. **-Por RES.C.S.Nº113-14 de fecha 13/08/14:** Res. R. Nº 141/14, etapa autoevaluac. proceso acreditac. carreras de grado de Biología, Lic. Cs. Biológicas, Lic. en Biodiv. y Lic. Cs. Básicas con orientac. Biología). **-Por RES.C.S.Nº114-14 de fecha 13/08/14:** Res. R. Nº 1647/13, readecuación Radio Univer. **-Por RES.C.S.Nº115-14 de fecha 13/08/14:** Res. R. Nº 133/14, presencia argentina en XVIII Feria Internac. Libro Sta. Cruz. **-Por RES.C.S.Nº116-14 de fecha 13/08/14:** Res. R. Nº 269/14, Programa La Univ. en los barrios, los barrios en la Univ. **-Por RES.C.S.Nº117-14 de fecha 13/08/14:** Res. R. Nº 272/14, Proyecto Ext. aprob. Subsecret. Gest. y Coord. Polít. Univ. **-Por RES. C.S.Nº118-14 de fecha 13/08/14:** Res. R.Nº 2389/13, Convocat. Extraord. 2012 “La Univ. se conecta con la igualdad”- Programa Volunt.Univ. **-Por RES.C.S.Nº119-14 de fecha 13/08/14:** Res. R. Nº 2502/13, 1º Etapa Convocat. Ord. 2013- Prog. Volunt. Univ. **-Por RES. C.S. Nº 120-14 de fecha 13/08/14:** Res. R. Nº 516/14, Proyecto Fortalec. Integrac. Arg.-Boliv. **-Por RES. C.S. Nº 134-14 de fecha 27/08/14:** Res. R. Nº 304/2014, Plan FINES en UUNN. **-Por RES. C.S.Nº135-14 de fecha 27/08/14:** Res. R. Nº 497/14, Convocatoria 2013 Programa Accesib. UUNN. **-Por RES.C.S.Nº165-14 de fecha 24/09/14:** Res. R. Nº 307/14 Proyecto Mejora Formac. en Cs. Exactas y Nat. Esc.Sec. **-Por RES.C.S.Nº182-14 de fecha 15/10/14:** Res. R. Nº 1925/13 Jornada Deport. agosto 2013 y Acto Inaugurac. obras Etapa I Progr. Infraestruct. Deportiva Universit. UNJu).

### **Varios:**

**-Por RES.C.S.Nº172-14 de fecha 24/09/14:** Res. Nros. 409 y 1138/14 Aprob. Proy. Investig. Nuevos, Convocatoria 2013 con evaluac. satisf. Categorías. A, B y C y adjudicar Subsidios Direct. Proy. Investig. **-Por RES.C.S.Nº193-14 de fecha 15/10/14:** Res. R. Nros. 1739 y 1963/14 Autorizar pago Subsidios Investig. 2011, 2012 y 2013 Msc. Lic. Berta VELASQUEZ.

### **RECURSOS:**

**-Por RES.C.S.Nº042-14 de fecha 28/05/14:** Se rechaza Recurso Jerárquico interpuesto por Biól. Graciela Marta PETROCELLI de BAEZ, con pat. letrado Dr. Germán Enrique MALLAGRAY, en contra Res. CAFCA Nº319/2013 de fecha 27-08-13. **-Por RES.C.S.Nº102-14 de fecha 11/07/14:** Se rechaza Recurso Jerárquico interpuesto por Prof. Mónica Elena ULLOA en contra Res. FHCA Nros. 615 y 938/13 de fechas 04-09 y 18-12-13. **-Por RES.C.S.Nº103-14 de fecha 11/07/14:** Se rechaza Recurso Jerárquico interpuesto por Lic. Juan Carlos MARQUEZ en contra Res. FHCA Nº 818/13 de fecha 07-11-13. **-Por RES.C.S.Nº104-14 de fecha 11/07/14:** Se rechaza Recurso Jerárquico interpuesto por Lic. José Víctor CANABIRI, con pat. letrado del Dr. Jorge Sebastián IGLESIAS, en contra Res. FHCA Nº 565/13 de fecha 20-08-13. **-Por RES.C.S.Nº121-14 de fecha 13/08/14:** Se rechaza Recurso de Alzada interpuesto por Empresa “ASEO TECNOLÓGICO S.R.L.” en contra Res. R. Nº 1526/13 de fecha 13-08-13. **-Por RES.C.S.Nº122-14 de fecha 13/08/14:** Se rechaza Recurso Jerárquico implícito interpuesto por Sra. Sonia Beatriz JIMENEZ de MOGRO, con pat. letrado Dr. Maximiliano VILLANUEVA, en contra Res. R. Nº 107/13 de fecha 25-02-13. **-Por RES.C.S.Nº156-14 de fecha 10/09/14:** Se rechaza Reclamo Administrativo presentado por la APUNJu en contra Art. 5º Res.C.S. Nº 043/14 de fecha 28 -05-14. **-Por RES.C.S.Nº170-14 de fecha 24/09/14:** Se rechaza Recurso Jerárquico implícito interpuesto por Empresa “N.G.A. CONSTRUCCIONES SRL”, en contra Res. R. Nº 2181/2013 de fecha 05/11/13.

## REGLAMENTACIONES:

**-Por RES.C.S.Nº0157-13 de fecha 18/12/13:** Se aprueba DISPOSICIÓN COMPLEMENTARIA para los Llamados a Concursos de las Unidades Académicas de la UNJu, en el marco de Art. 3º de la Res. C.S. Nº 102/13, Art.49 del Regl. Conc. para la Provisión de cargos de Prof. Ord. U.N.Ju y Art.49 del Regl. Conc.de Tít., Anteced. y Op. para Cobertura de Cargos de Doc. Aux. U.N.Ju, en vigencia.

**-Por RES.C.S.Nº0158-13 de fecha 18/12/13:** Se aprueba la incorporación del ARTICULO 38 BIS al REGLAMENTO DE BECAS DE AYUDA ECONÓMICA PARA ALUMNOS DE LA UNIVERSIDAD NACIONAL DE JUJUY aprobado por Res.C.S. Nº0107/10, referido a Becas Extraordinarias para alumnas embarazadas. Se deja sin efecto el Anexo Unico de la Res.C.S. Nº0107/10 del 11-08-10.

**-Por RES.C.S.Nº045-14 de fecha 28/05/14:** Se autoriza excep. ART. 17 REGLAMENTO DE CONCURSOS PARA LA PROVISION DE CARGOS DE PROFESORES ORDINARIOS DE LA UNJu (ANEXO UNICO) Res.C.S. Nº 0100/12, para llamado conc. 1 cargo Prof. Categ. a cargo Jurado DSE asign. FINANZAS PUBLICAS, carrera Cdor. Público FCE.

**-Por RES.C.S.Nº046-14 de fecha 28/05/14:** Se autoriza excep. ART. 17 REGLAMENTO DE CONCURSOS PARA LA PROVISION DE CARGOS DE PROFESORES ORDINARIOS DE LA UNJu (ANEXO UNICO) Res. C.S. Nº 0100/12, para llamado conc. 1 cargo Prof. Categ. a cargo Jurado DSE asign. MACROECONOMÍA carreras de Cdor. Público y Lic. en Adm. FCE.

**-Por RES.C.S.Nº171-14 de fecha 24/09/14:** Se aprueba derogación ART. 76, modif. ART. 84, incorporac. ART. al REGLAMENTO INTERNO DEL CONSEJO SUPERIOR DE LA UNJu aprob. Res. C.S. Nº 152/10. Se incluye texto ordenado con adecuación del articulado. Se deja sin efecto el ANEXO UNICO de la RES. C.S. Nº 152/10 de fecha 13/10/10.

**-Por RES.C.S.Nº191-14 de fecha 15/10/14:** Se aprueba el Reglamento General para la aplicación Ley Nº 26508 de JUBILACION DOCENTE en el ámbito de la UNJu.

**-Por RES.C.S.Nº209-14 de fecha 29/10/14:** Se aprueba el SISTEMA DE PRÁCTICAS PRE PROFESIONALES en el ámbito de la UNJu.

## CONVENIOS:

*Se aprueban los siguientes Convenios:*

**-Por RES.C.S.Nº040-14 de fecha 28/05/14:** Se aprueba el CONVENIO – PROGRAMA susc. entre la SECRETARIA DE POLÍTICAS UNIVERSITARIAS y la UNJu.

**-Por RES.C.S.Nº073-14 de fecha 11/06/14:** Se aprueba el CONVENIO DE COOPERACION TECNICA susc. entre la UNJu y el CONICET – SISTEMA SIGEVA.

**-Por RES.C.S.Nº074-14 de fecha 11/06/14:** Se aprueba el CONVENIO MARCO DE COOPERACION RECIPROCA susc. entre la UNJu (ARGENTINA) y el INSTITUTO TECNOLOGICO DE AGUASCALIENTES- (MEXICO).

**-Por RES.C.S.Nº085-14 de fecha 25/06/14:** Se aprueba el CONVENIO a susc. entre la UNJu (ARGENTINA) y la UNIVERSIDAD FEDERAL DE GOIAS (BRASIL).

**-Por RES.C.S.Nº098-14 de fecha 11/07/14:** Se aprueba el CONVENIO MARCO DE COOPERACION a susc. entre la ASOCIACION DE RELACIONES DEL TRABAJO DE LA REPUBLICA ARGENTINA (ARTRA) y la UNJu.

**-Por RES.C.S.Nº099-14 de fecha 11/07/14:** Se aprueba el ACUERDO MARCO DE COOPERACION Y ASISTENCIA TECNICA ACADEMICA a susc. entre la COMISION BICAMERAL DE CONTROL DE LOS FONDOS DE LA SEGURIDAD SOCIAL- LEY 26.425 y la UNJu.

**-Por RES.C.S.Nº123-14 de fecha 13/08/14:** Se aprueba el CONVENIO DE COOPERAC. RECIP. a susc. entre UNJu (ARGENTINA) y UNIVERSIDAD MAYOR DE SAN ANDRES (BOLIVIA).

**-Por RES.C.S.Nº125-14 de fecha 13/08/14:** Se aprueba el CONVENIO DE COLABORACION a susc. entre la UNJu (ARGENTINA) y la UNIVERSIDAD CATOLICA DE TEMUCO (CHILE).

**-Por RES.C.S.Nº126-14 de fecha 13/08/14:** Se aprueba el CONVENIO MARCO DE COOPERACION ACADEMICA susc. entre la UNJu la ASOCIACION CIVIL INGENIERÍA SIN FRONTERAS ARGENTINA.

**-Por RES.C.S.Nº127-14 de fecha 13/08/14:** Se aprueba el CONVENIO MARCO DE COOPERACION a susc. entre el COLEGIO DE ABOGADOS DE JUJUY y la UNJu.

**-Por RES.C.S.Nº128-14 de fecha 13/08/14:** Se aprueba el CONVENIO MARCO DE COOPERACION TECNICA a susc. entre la UNJu y el INSTITUTO GEOGRAFICO NACIONAL.

**-Por RES.C.S.Nº136-14 de fecha 27/08/14:** Se aprueba el CONVENIO MARCO DE COOPERACION ACADEMICA susc. entre la UNJu y la ACADEMIA NACIONAL DE DERECHO Y CIENCIAS SOCIALES DE CORDOBA.

- Por RES.C.S.Nº137-14 de fecha 27/08/14:** Se aprueba el CONVENIO MARCO DE PASANTIAS EDUCATIVAS a susc. entre la UNJu y el MINISTERIO DE AGRICULTURA, GANADERÍA Y PESCA.
- Por RES.C.S.Nº155-14 de fecha 10/09/14:** Se aprueba el CONVENIO MARCO DE COOPERACION a susc. entre la UNJu y la UNIDAD PARA EL CAMBIO RURAL del MINISTERIO DE AGRICULTURA, GANADERÍA Y PESCA DE LA NACIÓN. Se recomienda que en ACTAS COMPLEMENTARIAS se contemplen derechos morales (no económ.) de los autores de las obras.
- Por RES.C.S.Nº169-14 de fecha 24/09/14:** Se aprueba el CONVENIO MARCO DE COOPERACION RECIPROCA a susc. entre la UNJu y la UNIVERSIDAD NACIONAL DE TRES DE FEBRERO.
- Por RES.C.S.Nº187-14 de fecha 15/10/14:** Se aprueba el CONVENIO MARCO DE COOPERACION ACADEMICA a susc. entre la UNJu y la FACULTAD DE CIENCIAS EXACTAS Y NATURALES DE LA UNIVERSIDAD DE BUENOS AIRES.
- Por RES.C.S.Nº188-14 de fecha 15/10/14:** Se aprueba el CONVENIO MARCO DE COOPERACION RECIPROCA a susc. entre la UNJu y el CONSEJO PROFESIONAL DE AGRIMENSORES, GEOLOGOS E INGENIEROS AGRONOMOS DE JUJUY.
- Por RES.C.S.Nº189-14 de fecha 15/10/14:** Se aprueba el ACTA ACUERDO suscrito entre la UNIVERSIDAD NACIONAL DE JUJUY y la SINDICATURA GENERAL DE LA NACIÓN y que figura como ANEXO ÚNICO de la Resolución.
- Por RES.C.S.Nº190-14 de fecha 15/10/14:** Se aprueban los CONVENIOS ESPECIFICOS susc. entre la UNJu y el MINISTERIO DE AGRICULTURA, GANADERIA Y PESCA, el MINISTERIO DE EDUCACIÓN y el CONSEJO INTERUNIVERSITARIO NACIONAL - (AGROVALOR).
- Por RES.C.S.Nº206-14 de fecha 29/10/14:** Se aprueba el ACTA PARITARIA susc. por UNJu y FATUN y firmada por los Sres. Decanos de las cuatro Facultades y el Sec. Legal y Técn. de la Univ. Se aprueba el CONVENIO – PROGRAMA a susc. entre el MINISTERIO DE EDUCACIÓN y la UNJu.
- Por RES.C.S.Nº207-14 de fecha 29/10/14:** Se aprueba el CONVENIO DE COLABORACION ACADEMICA, CIENTIFICA Y CULTURAL y ACUERDO ESPECIFICO DE MOVILIDAD ESTUDIANTIL a susc. entre la UNJu –ARGENTINA y la UNIVERSIDAD DEL ATLÁNTICO –COLOMBIA.
- Por RES.C.S.Nº208-14 de fecha 29/10/14:** Se aprueba el CONVENIO MARCO susc. entre la UNJu y el MINISTERIO DE EDUCACIÓN DE LA NACIÓN.

#### **CONFIRMACION DE DESIGNACIONES DE PROFESORES ORDINARIOS:**

*Se confirman las siguientes designaciones de Profesores por Concurso:*

- Por RES.C.S.Nº027-14 de fecha 28/05/14:** Ing. Marcelo Antonio CASTRO, Prof. Ord. Titular Ded. Excl. en ING. DE SOFTWARE I e ING. DE SOFTWARE II, carrera Informática con ext. fciones. a SIST. ORIENT.A OBJETOS, Ing. Informática, Fac. Ing., del día 02/09/13 y por 6 años.
- Por RES.C.S.Nº028-14 de fecha 28/05/14:** Mg. Florencia Raquel ANGULO MILLÁN, Prof. Ord. Adjunta Ded. Semiexcl., en INTRODUC.A LA LITERATURA, Prof. y Licenciatura en Letras, Fac. Humanid. y Cs. Sociales, del 26/09/13 y por 6 años.
- Por RES.C.S.Nº029-14 de fecha 28/05/14:** Esp. Pablo Javier SOZA, Prof. Ord. Adjunto Ded. Simple para TALLER DE COMPRENSION Y PRODUC. DEL TEXTO PERIODISTICO, Lic. en Comunicac. Social, Fac. Humanid. y Cs. Sociales, del 10/10/13 y por 6 años.
- Por RES.C.S.Nº030-14 de fecha 28/05/14:** Lic. Teresa del Valle CONTRERAS, Prof. Ord. Adjunta Ded. Semiexcl. para INTEGRACION METODOLOGICA I, Ciclo Sup. Lic. en Trabajo Social Fac. Humanid. y Cs. Sociales, del 25/10/13 y por 6 años.
- Por RES.C.S.Nº048-14 de fecha 11/06/14:** Mg. María Fernanda RODRIGUEZ, Prof. Ord. Adjunta Ded. Simple en INGLES III e INGLES IV, Analista Progr. Univ. – Plan 2008, Fac. Ing., del 22/11/13 y por 6 años. Prof. Agustina María CORNELL, Prof. Ord. Adjunta Ded. Simple en INGLES III e INGLES IV, Analista Progr. Univ. – Plan 2008, Fac. Ing. del 22/11/13 y por 6 años.
- Por RES.C.S.Nº049-14 de fecha 11/06/14:** Lic. Héctor Ramón TARIFA, Prof. Ord. Adjunto Ded. Simple en ALGEBRA I y ALGEBRA II, Analista Progr. Univ. – Plan 2008, Fac. Ing., del 15/11/13 y por 6 años. Ing. Abigail Roxana Noemí VERAZAY, Prof. Ord. Adjunta Ded. Simple en ALGEBRA I y ALGEBRA II, Analista Progr. Univ. – Plan 2008, Fac. Ing., del 15/11/13 y por 6 años.
- Por RES.C.S.Nº051-14 de fecha 11/06/14:** Mg. Alejandro LOPEZ, Prof. Ord. Adjunto Ded. Semiexcl. para Módulo PROBLEMÁTICA FILOSOFICA, Prof. y Lic. en Cs. de la Educación, Fac. Humanid. y Cs. Sociales, del 29/10/13 y por 6 años.
- Por RES.C.S.Nº052-14 de fecha 11/06/14:** Lic. Evelia Gladis FERNANDEZ, Prof. Ord. Adjunta Ded. Simple en TRABAJO SOCIAL, Ciclo Sup. Lic. en Trabajo Social, Fac. Humanid. y Cs. Sociales, del 01/10/13 y por 6 años.

**-Por RES.C.S.Nº055-14 de fecha 11/06/14:** Dra. Gloria Silvana ELIAS, Prof. Ord. Adjunta Ded. Simple en ANTROPOLOGIA FILOSOFICA, Lic. en Educ. para la Salud, Fac. Humanid. y Cs. Sociales, del 17/02/14 y por 6 años.

**-Por RES.C.S.Nº129-14 de fecha 27/08/14:** Ing. José Vidal ZAPANA, Prof. Ord. Adjunto Ded. Simple en PROGRAMAC.VISUAL y PROGRAMAC.ORIENTADA A OBJETOS, Analista Progr. Univ. – Plan 2008, Fac. Ing., del 06/02/14 y por 6 años. Ing. Ariel Alejandro VEGA Prof. Ord. Adjunto Ded. Simple en PROGRAMAC.VISUAL y PROGRAMAC.ORIENTADA A OBJETOS Analista Progr. Univ. – Plan 2008, Fac. Ing., del 06/02/14 y por 6 años.

**-Por RES.C.S.Nº130-14 de fecha 27/08/14:** Dr. Lucio Ricardo MALIZIA Prof. Ord. Adjunto Ded. Excl. en ECOLOGIA DE COMUNIDADES, Fac. Cs. Agr. del 09/12/13 y por 6 años.

**-Por RES.C.S.Nº146-14 de fecha 10/09/14:** D.G. Ariel Aníbal MONTEERRUBIANESI Prof. Ord. Adjunto Ded. Semiexcl. para TALLER DE PRODUCCION GRAFICA, Lic. en Comunic. Social, Fac. Humanid. y Cs. Sociales, del 10/03/14, por 6 años.

**-Por RES.C.S.Nº159-14 de fecha 24/09/14:** C.P.N. Guillermo Horacio SAPAG Prof. Ord. Adjunto Ded. Simple en ECONOMIA POLITICA Y PROBLEMÁT. ECONÓMICA ARGENTINA, Lic. en Comunicac. Social, Fac. Humanid. y Cs. Sociales, el 19/09/13 y por 6 años. Se autoriza excepción al 2º párrafo Art. 41 Regl. Conc. para la provisión cargos Prof. Ord. UNJu vigente para C.P.N. Guillermo Horacio SAPAG y se aprueba el aumento a Ded. Excl.

#### **DESIGNACIONES DE PROFESORES EXTRAORDINARIOS:**

*Se designa a los siguientes Profesores Extraordinarios:*

**-Por RES.C.S.Nº0154-13 de fecha 27/11/13:** Lic. Luis Alberto RIGAL como Prof. Extraord. CONSULTO Ad-Honorem, FHyCS, desde 27/11/13 y por 3 años.

**-Por RES.C.S.Nº034-14 de fecha 28/05/14:** Mg. Clemencia Esther POSTIGO como Prof. Extraord. CONSULTO Ad-Honorem, FHyCS, desde 07/11/13 y por 3 años.

**-Por RES.C.S.Nº035-14 de fecha 28/05/14:** Dra. María Inés ISLA como Prof. Extraord. VISITANTE, No Rentado, FCA, del 17/12/13 al 31/03/14.

**-Por RES.C.S.Nº133-14 de fecha 27/08/14:** Dra. Biol. Fanny Elena ALTAMIRANO como Prof. Extraord. LIBRE Cat. Adj. No Rentado, FCA del 24/06/14 al 31/03/15.

**-Por RES.C.S.Nº149-14 de fecha 10/09/14:** Dr. Julio Alberto HURRELL como Prof. Extraord. LIBRE Cat. Adj. No Rentado, FCA del 05/08/14 al 31/03/15.

**-Por RES.C.S.Nº150-14 de fecha 10/09/14:** Dra. Ana Haydeé LADIO como Prof. Extraord. LIBRE, Cat. Asoc. No Rentado, FCA, del 05/08/14 al 31/03/15.

**-Por RES.C.S.Nº178-14 de fecha 15/10/14:** Lic. Marta Eugenia CORRO como Prof. Extraord. LIBRE Cat. Titular No Rentado, FI, del 03/07/14 al 31/03/15.

**-Por RES.C.S.Nº180-14 de fecha 15/10/14:** Dr. Fermín DE VEGA como Prof. Extraord. EMERITO No Rentado, FCA del 02/09/14.

**-Por RES.C.S.Nº181-14 de fecha 15/10/14:** Mg. Beatriz María BRUCE como Prof. Extraord. CONSULTO Ad-Honorem, FHyCs, del 10/07/14 y por 3 años.

**-Por RES.C.S.Nº201-14 de fecha 29/10/14:** Dr. Alberto Ángel GURNI como Prof. Extraord. HONORARIO No Rentado, FCA, del 02/11/14.

#### **DESIGNACIONES DE PROFESORES DE POSGRADO:**

*Se confirman las siguientes designaciones de Profesores de Carreras de Posgrado:*

**-Por RES.C.S.Nº025-14 de fecha 28/05/14:** Mag. Cecilia María LASSERRE, Prof. Invitada, Módulo N° 15, Especializac. en Doc. Superior.

**-Por RES.C.S.Nº050-14 de fecha 11/06/14:** Mg. María Claudia YARZA, Prof. Invitada, Módulo “Epistemología de las Cs. Soc.”, Maestría en Teoría y Metod. De las Cs. Soc.

**-Por RES.C.S.Nº142-14 de fecha 10/09/14:** Dr. José Luis Ricardo CAIVANO, Dr. Carlos Federico GONZALEZ PEREZ y Dra. Mabel Amanda LOPEZ, Prof. Invitados, Módulo “Semiótica y Retórica de la Imagen Visual”, Doctorado en Cs. Soc.

**-Por RES.C.S.Nº143-14 de fecha 10/09/14:** Dr. Roberto Agustín FOLLARI, Prof. Invitado, Módulo “Epistemología de las Cs. Soc.”, Doctorado en Cs. Soc.

**-Por RES.C.S.Nº144-14 de fecha 10/09/14:** Dr. Carlos Eduardo SALTOR, Prof. Invitado, 2º ciclo Eje Teórico- Metod. Discipl. “Protección jurídica de los datos personales”, Doctorado en Cs. Soc.

**-Por RES.C.S.Nº145-14 de fecha 10/09/14:** Dr. Atilio Alberto BORON, Prof. Invitado, Módulo “América Latina: mapa sociopolítico y realidades geopolíticas”, Doctorado en Cs. Soc.

- Por RES.C.S.Nº163-14 de fecha 24/09/14: Mg. Héctor Pedro LIBERATORI, Prof. Estable, Módulo Nº 15 "Educación Semipresencial y a Distancia", Posgrado Interfacultades Esp. en Doc. Sup.
- Por RES.C.S.Nº175-14 de fecha 15/10/14: Dra. María Luisa Antonia RUBINELLI, Prof. Invitada, Módulo "Filosofía Andina. Pensamiento alternativo", Doctorado en Cs. Soc.
- Por RES.C.S.Nº176-14 de fecha 15/10/14: Dr. Jorge Alberto KULEMEYER, Prof. Estable, Módulo "Sist. de Ccia. y Tecnología", Maestría en Teoría y Metodología de las Cs. Soc.

#### DESIGNACIONES DE PROFESORES DE LA TECNICATURA EN GESTION UNIVERSITARIA:

*Se designan los siguientes Docentes:*

- Por RES.C.S.Nº108-14 de fecha 13/08/14: Dra. Vanina Belén CANAVIRE como Docente Responsable Módulo XIII – Técnicas del Lenguaje II.
- Por RES.C.S.Nº109-14 de fecha 13/08/14: Prof. Alicia Yanina ROMERO como Docente Auxiliar Módulo XIII – Técnicas del Lenguaje II.

#### CAMBIOS DE DEDICACION:

*Se aprueban los siguientes cambios de Dedicación:*

- Por RES.C.S.Nº0146-13 de fecha 13-11-13: reducción de Dedicación, Prof. Elba Rosa AMADO, Prof. Titular Int. de Ded. Semiexclusiva a Ded.Simple, asign. PRACTICA Y RESIDENCIA con ext. fciones. a DIDACTICA, FHyCS, del 1º/05/12 al 30/04/14.
- Por RES.C.S.Nº054-14 de fecha 11/06/14: aumento de Dedicación, Ing. María Alejandra RUGGIERI, JTP de Ded. Semiexclusiva a Ded. Exclusiva, asign. QUIMICA I y QUIMICA II, FI, del 15/08/13. Ing. Yolanda Patricia ARCE JTP de Ded. Semiexclusiva a Ded. Exclusiva, asign. QUIMICA I y QUIMICA II, FI, del 15/08/13.
- Por RES.C.S.Nº062-14 de fecha 11/06/14: reducción de Dedicación, Lic. Benito Carlos ARAMAYO, Prof. Titular Int. Ded. Exclusiva a Ded. Simple, asign. ECONOMIA, FHyCS, del 30/07/13 y mientras dure su desempeño en el cargo de Vicedecano de la FHyCS.
- Por RES.C.S.Nº081-14 de fecha 25/06/14: excepción al 2º párrafo Art. 41 Regl. Conc. de Tít., Anteced. y Op. cobertura cargos Doc. Aux. en vigencia, Esp. Marcelo Luis LOPEZ, incremento Dedicación, JTP concursado, de Ded. Semiexclusiva a Ded. Exclusiva, Mód. PRACTICA Y RESIDENCIA, FHyCS, del 02/10/13.
- Por RES.C.S.Nº082-14 de fecha 25/06/14: incremento Dedicación, Bioq. María Leila SORIA, JTP, de Ded. Semiexclusiva a Ded. Exclusiva, cáted. QUIMICA ORGANICA, FCA, del 01/03/12 al 31/05/12.
- Por RES.C.S.Nº089-14 de fecha 11/07/14: aumento de Dedicación de Simple a Semiexclusiva de los Docentes Auxiliares: Lic. Fernando Santiago TORONCONTE Ayte. 1º concursado; Lic. Orlando Argentino ESTEBAN JTP concursado y la Prof. Carolina Beatriz GONZALEZ Ayte. 1º concursado, todos de la asignatura EPISTEMOLOGIA FHyCS, del 01/05/14.
- Por RES.C.S.Nº106-14 de fecha 13/08/14: reducción de Dedicación, Dr. Julio César ARRUETA, Prof. Ord. Adjunto, de Ded. Semiexclusiva a Ded. Simple, asign. METODOLOGIA DE LA INVESTIGACION, FHyCS, del 14/05/14 y mientras dure en sus funciones de Sec. As. Académicos.
- Por RES.C.S.Nº107-14 de fecha 13/08/14: reducción de Dedicación, Dr. Ricardo Enrique Gregorio SLAVUTSKY, Prof. Titular Int. Ded. Exclusiva a Ded. Simple, asign. TEORIA E HISTORIA DE LA ANTROPOLOGIA, FHyCS, del 17/04/14 y mientras dure en sus funciones de Decano FHyCS.
- Por RES.C.S.Nº131-14 de fecha 27/08/14: reducción de Dedicación, Lic. Jorge Eugenio GRIOT, Prof. Ord. Adjunto Ded. Exclusiva a Ded. Simple, asign. FENOMENOS DE TRANSPORTE, FI, del 09/05/14 y mientras dure en sus funciones de Vicerrector.
- Por RES.C.S.Nº132-14 de fecha 27/08/14: reducción de Dedicación, Ing. Luis Alejandro VARGAS, Prof. Ord. Adjunto Ded. Exclusiva a Ded. Simple, asign. LABORATORIO DE SISTEMAS OPERATIVOS II y LABORATORIO DE PROGRAMACION III con ext. fciones. a PROGRAMACION II y PROGRAMACION III, FI, del 24/04/14 y mientras dure el cargo de Secretario Académico FI.
- Por RES.C.S.Nº151-14 de fecha 10/09/14: reducción de Dedicación, Ing. Gustavo Alberto LORES, Prof. Ord. Adjunto de Ded. Semiexclusiva a Ded. Simple, asign. ANALISIS MATEMATICO II, FI, del 17/04/14 y mientras dure el cargo de Decano FI.
- Por RES.C.S.Nº152-14 de fecha 10/09/14: reducción de Dedicación, Msc. Sandra Adriana GIUNTA, Prof. Ord. Adjunta de Ded. Exclusiva a Ded. Simple, asign. BIOLOGIA, FI, del correspondiente al Ciclo Básico de la Licenciatura de Química, Bioquímica y Farmacia – Convenio 17/04/14 y mientras dure el cargo de Vicedecana FI.



- Por RES.C.S.Nº153-14 de fecha 10/09/14:** reducción de Dedicación, Dra. María Silvina ZUTARA, Prof. Ord. Adjunta de Ded. Exclusiva a Ded. Simple, asign. MICROBIOLOGIA GENERAL Y DE LOS ALIMENTOS, FI, del 01/06/14 y mientras dure en el cargo de Sec. Ccia. y Técnica FI.
- Por RES.C.S.Nº160-14 de fecha 24/09/14:** excepción al 2º párrafo Art. 41 Regl. Conc. provisión cargos Prof. Ord. vigente, Mg. Florencia Raquel ANGULO VILLAN, Prof. Ord. Adjunta de Ded. Semiexclusiva a Ded. Exclusiva asign. INTRODUCCION A LA LITERATURA y con ext. fciones. a LITERATURA LATINOAMERICANA II, FHyCS, del 23/09/13 (PROHUM II).
- Por RES.C.S.Nº161-14 de fecha 24/09/14:** excepción al 2º párrafo Art. 41 Regl. Conc. de Tít., Anteced. y Op. cobertura cargos Doc. Aux. en vigencia, Prof. Carolina Alejandra SILES PAVON, JTP concursado, de Ded. Semiexclusiva a Ded. Exclusiv, asign. INTRODUCCION A LA LITERATURA, FHyCS, del 10/07/14 (PROHUM II).
- Por RES.C.S.Nº179-14 de fecha 15/10/14:** reducción de Dedicación, Cra. María Graciela MALDONADO de COSENTINI, JTP Int. de Ded. Semiexclusiva a Ded. Simple, asign. INTRODUCCIÓN A LA CONTABILIDAD con ext. fciones. CONTABILIDAD BÁSICA, FCE, del 29/04/14 y mientras se desempeñe el cargo de Sec. Administrativa FCE.
- Por RES.C.S.Nº198-14 de fecha 29/10/14:** reducción de Dedicación, Mg. Ing. Agr. Silvia del Valle ABARZA, JTP de Ded. Exclusiva a Ded. Semiexclusiva, cat. GRANOS Y FORRAJES, FCA, del 14/05/14 y mientras se desempeñe como Sec. Ccia. y Técnica FCA.
- Por RES.C.S.Nº199-14 de fecha 29/10/14:** reducción de Dedicación, Esp. Ing. Agr. Jorge Daniel MARTINEZ, Prof. Ord. Adjunto de Ded. Exclusiva a Ded. Simple, cat. MECANIZACIÓN AGRÍCOLA, FCA, del 01/06/14 y mientras se desempeñe como Sec. Académico FCA.
- Por RES.C.S.Nº200-14 de fecha 29/10/14:** reducción de Dedicación, Ing. Agr. Valeria Alejandra HAMITY, Ayte. 1º concursada de Ded. Semiexclusiva a Ded. Simple, cat. HORTICULTURA, FCA, del 01/06/14 y mientras se desempeñe como Sec. Extensión y Difusión FCA.

#### **LICENCIA EXTRAORDINARIA POR AÑO SABATICO:**

- Por RES.C.S.Nº032-14 de fecha 28/05/14:** Dra María Beatriz CREMONTE, Prof. Titular Int. Ded. Semiexclusiva, asign. METODOLOGIA Y TECNICA DE LA INVESTIGACION ARQUEOLÓGICA, con ext. fciones. Seminario PRACTICAS ARQUEOLÓGICAS DE INVESTIGACIÓN, carrera Lic. en Antropología, FHyCS, a partir del 1º semestre del año 2014 y por 1 año.

#### **CARRERAS DE PREGRADO, GRADO Y POSGRADO:**

- Por RES.C.S.Nº0153-13 de fecha 27-11-13:** Se convalida la Res. R. Nº 2134/13 - Creación Carrera de Posgrado "ESPECIALIZACION EN LAS TECNOLOGIAS DEL PETROLEO" con Reglamento de Funcionamiento, Comité Académico, Director y Co-Director. Dejar sin efecto Res.C.S. Nº 028/13.
- Por RES.C.S.Nº036-14 de fecha 28/05/14:** Se convalida la Res. R. Nº 425/14 – Aprob. modificaciones Plan de Estudios y Regl. de Funcionam. Carrera de Posgrado "DOCTORADO EN INGENIERÍA INDUSTRIAL (D13)", FI, aprob. por Res. C.S. Nº 177/12. Conf. Design. Miembros Comité Académico Interinstituc. (CAI) y ratificar Acta Compl. Nº 2.
- Por RES.C.S.Nº063-14 de fecha 11/06/14:** Se aprueba modif. Art. 84 del Regl. Int. Fcionam. Carrera de Posgrado "DOCTORADO EN CIENCIAS AGRONOMICAS", FCA.
- Por RES.C.S.Nº064-14 de fecha 11/06/14:** Se aprueba la autorización de modif. carga horaria de la asignatura GENETICA - Plan de Estudios 2014 - Carrera "LICENCIATURA EN CIENCIAS BIOLÓGICAS", FCA.
- Por RES.C.S.Nº065-14 de fecha 11/06/14:** Se aprueban modif. Plan de Estudios y Regl. Carrera de Posgrado "ESPECIALIZACION EN GERENCIA Y VINCULACION TECNOLOGICA", FI.
- Por RES.C.S.Nº066-14 de fecha 11/06/14:** Se aprueba creación Carrera Pregrado: "TECNICATURA UNIVERSITARIA EN PRODUCCION LECHERA", FCA, con Plan de Estudios y Regl.
- Por RES.C.S.Nº177-14 de fecha 15/10/14:** Se aprueba creación Carrera de Grado "LICENCIATURA EN TRABAJO SOCIAL", FHyCS con Plan de Est.
- Por RES.C.S.Nº205-14 de fecha 29/10/14:** Se aprueba Reapertura "CICLO ESPECIAL DE LICENCIATURA EN HISTORIA", FHyCS, por 3 años.

#### **DONACIONES:**

**Se aceptan y se agradecen las siguientes donaciones:**

- Por RES.C.S.Nº069-14 de fecha 11/06/14: material bibliográfico of. por Prof. Liliana LOPEZ por \$1.620 para Biblioteca Escuela de Minas.
- Por RES.C.S.Nº070-14 de fecha 11/06/14: 22 obras de arte of. por la Lic. Rita BACA Prof. Taller de Dibujo y Pintura Casa de Cultura por \$17.600 con destino a esta Universidad para ser utilizadas en muestras itinerantes.
- Por RES.C.S.Nº072-14 de fecha 11/06/14: material bibliográfico of. por Sr. Sebastián SNEIBRUN - GRUPO RHUO por \$ 540.
- Por RES.C.S.Nº167-14 de fecha 24/09/14: 1 desmalezadora, motoguadaña, bordeadora of. por Empresa LEDESMA S.A.A.I. por \$ 2.400 para Estación Meteorológica "Augusto M. ROMAIN", FCA.
- Por RES.C.S.Nº168-14 de fecha 24/09/14: 1 impresora of. por Alumnos participantes en el MARATON "DEPORTE POR SALUD" organizado por el ISJ por \$ 1.400 para Escuela de Minas.
- Por RES.C.S.Nº184-14 de fecha 15/10/14: 1 máquina de cortar varilla of. por el Ente Autárquicode la FNE por \$1.400 para Talleres de la Escuela de Minas.
- Por RES.C.S.Nº185-14 de fecha 15/10/14: material bibliográfico of. por Biblioteca Popular "VIRGEN DE RIO BLANCO" por \$104,00 para Biblioteca de la Escuela de Minas.
- \*-Por RES.C.S.Nº186-14 de fecha 15/10/14: material bibliográfico of. por Centro Prov. de Documentac. e Informac. por monto total simbólico \$3,00 para Biblioteca de la Escuela de Minas.

**Se aceptan las siguientes donaciones de bienes no consumibles adquiridos con fondos de Subsidios de la SeCTER y Programas Especiales:**

- Por RES.C.S.Nº0147-13 de fecha 13-11-13: 1 Microscopio Binocular XSZ 107 bn por \$2.280,75 adq. con fondos Subs.SeCTER, of. por Ing. Agr. Graciela E. BIANCO SADIR para Fac. Cs. Agrarias.
- Por RES.C.S.Nº0148-13 de fecha 13-11-13: 1 Bomba de Vacío con Manómetro, 1 Micropipeta Automática LABKLASS y otros elementos por \$5.699,00 adq. con fondos Subs.SeCTER, of. por Ing. Agr. Hugo QUINTEROS para Fac.Cs. Agrarias.
- Por RES.C.S.Nº037-14 de fecha 28/05/14: 1 impresora of. por Dra. Patricia LUNA PIZARRO por \$449,00 adq. con fondos Subs. SeCTER para Fac. Ing.
- Por RES.C.S.Nº038-14 de fecha 28/05/14: 1 impresora of. por Ing. Laura Rita VILLARRUBIA por \$769,00 adq. con fondos Subs. SeCTER para Fac. Ing.
- Por RES.C.S.Nº039-14 de fecha 28/05/14: 200 tubos de ensayo of. por Lic. Julio Ricardo RUEDA Investigador Beca Carrillo-Oñativia 2013 por \$1.626,80 adq. con financ. del proy., para Fac. Cs. Agr.
- Por RES.C.S.Nº071-14 de fecha 11/06/14: material de vidriería de laboratorio of. por Lic. Julio Ricardo RUEDA Investigador Beca CARRILLO-OÑATIVIA 2013-2014 por \$1.500 adq. con financ. Proy., para Fac. Cs. Agr.
- Por RES.C.S.Nº183-14 de fecha 15/10/14: 1 micrófono inalámbrico corbatero of. por Mg. Javier Eduardo MARTINEZ por \$2.000 adq. con Subs. Proy. Ext. para Sec. Posgr., Inv.y Ext. Fac. Cs. Ec.

**Se autorizan las siguientes donaciones de materiales en desuso y en el estado en que se encuentran:**

- Por RES.C.S.Nº084-14 de fecha 25/06/14: bienes en desuso de la Imprenta a los Ag. César BOVEDA, Jorge SARAPURA, Carlos FLORES y Andrés ROMERO.
- Por RES.C.S.Nº154-14 de fecha 10/09/14: 1 Termo Fundidor de Cera y Cuadros (caldera recuperadora de cuadros y cera) a la Cooperativa de Productores Apícolas Ltda (COPAJ) por \$10.322,00 adq. con fondos Proyecto aprob. por Res.Nº1551/12 SPU.

*Elaborado por: DESPACHO DE CONSEJO SUPERIOR.*

# VICERRECTORADO

## Memoria A n u a l



2013  
2014

Vicerrectorado



El Sr. Vicerrector, Lic. Jorge Eugenio GRIOT realizó desde mayo de 2014 al 31 de octubre de 2014 las siguientes acciones, encomendadas por el Sr. Rector:

## 1.- COMISIONES DE SERVICIO:

1.1- COMISION N° 1/14- Autorizada por RESOLUCION R N° 982/14 (VR a cargo -Res. 938/14)

DESTINO: Ciudad de Buenos Aires

ACTIVIDAD: Los días 22 al 25 de mayo se lleva a cabo el **Encuentro Regional de Emprendedores en el Medio Universitario** en el que se establecieron las bases y la agenda correspondiente para la continuidad del trabajo en red comenzada con el Precitye, incorporando la participación de las ingenierías agronómicas a través de AUDEAS.

1.2- COMISION N° 2/14- Autorizada por RESOLUCION R N° 1578/14

DESTINO: Ciudad de Buenos Aires

ACTIVIDAD: El día 12 de agosto se lleva a cabo, en el "Museo de Malvinas", el acto Apertura de los **Juegos Universitarios Argentinos JUAR 2014 "MALVINAS ARGENTINAS"**; presidido por el Ministro de Educación de la Nación, Prof. Alberto Sileoni; la Ministra de Desarrollo Social de la Nación, Dra. Alicia Kirchner y el Secretario de Asuntos Relativos a las Islas Malvinas, Embajador Daniel Filmus. Contando con la presencia de estudiantes, Rectores y autoridades de todas las casas de altos estudios públicas y privadas del país, y de personalidades destacadas del deporte nacional.

1.3- COMISION N° 3/14- Autorizada por RESOLUCION R N° 1607/14

DESTINO: Ciudad de Buenos Aires

ACTIVIDAD: El día 20 de agosto el Sr. Rector y Sr. Vicerrector participan del **Plenario Extraordinario de Consejo Interuniversitario Nacional (CIN)** donde se designó como Director General al Ing. Oscar Spada, ex Rector de la Universidad Nacional de Río Cuarto (UNRC) y al Cr. Pablo Pagola como Secretario Económico Financiero de la institución.

## 2.- DIRECCIONES Y ATENCIONES:

2.1- Resolución R N° 1050/14: Se encomienda al Sr. Vicerrector Lic. Jorge Eugenio GRIOT, la atención del despacho de la dirección del **Instituto de Geología y Minería**, hasta designación del Director.

Res. C.S. N° 105/14: Designase a la Esp. Geol. Natalia Gertrudis SOLIS en el cargo de Directora Normalizadora del Instituto de Geología y Minería de la Universidad Nacional de Jujuy.

2.2- Resolución R N° 1631/14\_Artículo 2º: Se encomienda la atención de la **Escuela de Minas "Dr. Horacio Carrillo"** al Señor Vicerrector Lic. Jorge Eugenio GRIOT, a partir del 19 de agosto de 2014 y hasta tanto se designe Director Interino.

Resolución R N° 1736/14: Se designa a la Lic. Graciela Leticia MEDARDI en el cargo de Directora Interina de la Escuela de Minas "Dr. Horacio Carrillo" de la Universidad Nacional de Jujuy, a partir del 27 de agosto de 2014.

### 3.- GESTIÓN

Por iniciativa del Sr. Vicerrector, y en ocasión de la visita a la Provincia de Jujuy del Comité de Enfermedad de Chagas de la Federación Argentina de Cardiología, y considerando que la actual oficina del vicerrector fuera en su momento la oficina personal del Dr. Salvador Mazza, el día 9 de octubre el Sr. Rector de la Universidad Nacional de Jujuy *resuelve imponer el nombre “Dr. Salvador Mazza” al Salón de Vicerrectorado.*

***En un sencillo acto que contó con la presencia del Dr. Saul Flores, ministro de Salud de la provincia,*** y de los profesionales médicos visitantes, se honró la memoria del Dr. Mazza y su heroica lucha llevada adelante en este predio contra el flagelo de la enfermedad de Chagas-Mazza que asolaba al sector más humilde de la población de nuestra región. En la oportunidad se inauguró en el Salón del Vicerrectorado una muestra fotográfica permanente que evoca diversos momentos de su gesta científica y humanitaria.



**COORDINACIÓN  
DE GESTIÓN  
DE OBRAS Y PROYECTOS**

**Memoria Anual**



**2013  
2014**

Secretaría de Asuntos Académicos

*Con el cambio de autoridades en la Universidad Nacional de Jujuy, en mayo de 2.014 y contando con un nuevo Rector Lic. Rodolfo Tecchi a partir de esa fecha, se crean nuevas áreas y dependencias o se reestructuran las existentes, entre ellas se da comienzo a la dependencia de Obras y Proyectos.*

*La finalidad de esta nueva dependencia es centralizar en una sola área todo el personal que se encuentra en distintos sectores y que forman parte de la misma, de esta manera poder conformar Equipos de trabajo, e ir dando soluciones inmediatas a los distintos problemas que presenta la Universidad.-*

*Por Resolución R.Nº /14, se nombra como Coordinador del Area al Arq. Gustavo Izquierdo, quien estará a cargo del funcionamiento general de las siguientes dependencias: Unidad de Formulación de Proyectos de Inversión, Proveedores y Servicios de Terceros y Unidad de Gestión de Riesgos.-*

*Las prioridades de trabajo para el presente año son:*

- *La terminación de las obras que se encuentran en ejecución.*
- *La adecuación de edificios para la instalación de algunas dependencias de la Universidad.*
- *Supervisión de tareas de mantenimiento.*
- *La continuidad de las capacitaciones de higiene y seguridad juntamente con ART PREVENCIÓN.*
- *Las solicitudes de compra de materiales para diferentes obras menores.*
- *La conformación de facturas y certificados para su pago, de los contratistas.*
- *La gestión ante diferentes empresas.*
- *La ejecución de proyectos de obras de remodelación y nuevo.*
- *Proyectos y ejecución del Stand EXPO –JUY 2014*
- *Relevamiento del total de edificios que conforman la Universidad.*
- *Etc.*

*En primer lugar se realizó un análisis de expdtes. que se encontraban en reserva, de la gestión anterior y se los clasifico según su contenido: algunos a archivo y otros continúan su trámite administrativo.*

#### EXPTES. VARIOS DONDE TOMO INTERVENSION ESTA COORDINACION

Expdtes.	Iniciado por:	Descripción	Agregados Expdtes.	Se remitió a:
R-461/2.008 1° Cuerpo	Rectorado	Obra Imprenta UNJu	R-462/2008 R-463/2008 R-464/2008 R-464/2008	Rend. De Ctas.
R-461/2.008 2° Cuerpo	Rectorado	Obra Imprenta UNJu		Rend. De Ctas.
R-461/2.008 3° Cuerpo	Rectorado	Obra Imprenta UNJu	P-515/2011 P-1166/2010 P-1167/2010 P-1168/2010 P-1213/2010 P-1214/2010 P-1231/2010 P-1232/2010 P-1810/2010 S-331/2011 U-558/2009	Rend. De Ctas.
P- 702/2.009 1° Cuerpo	Puglisi Agustin	Sol. Materiales para comedor Universitario, Gimnasio, Imprenta Déposito y Archivo	No se expidió la Comis. Pre.adjud.	Rend. De Ctas.
P- 702/2.009 2° Cuerpo	Puglisi Agustin	Sol. Materiales para comedor Universitario, Gimnasio, Imprenta Déposito y Archivo	No se expidió la Comis. Pre.adjud.	Rend. De Ctas.
D-300-5293/2009	Decano FCE Lic. Quintana	Eleva anteproyecto del edificio para la nueva Sede de la FCE.		OyP
H – 995/2009	Higiene y Seguridad	Eleva Memoria Descriptiva obra: FAC. ING. Campo UNJU		Rend. De Ctas.

Cuerpo I				
H – 995/2009 Cuerpo II	Higiene y Seguridad	Eleva Memoria Descriptiva obra: FAC. ING. Campo UNJU		Rend. De Ctas.
H – 995/2009 Cuerpo III	Higiene y Seguridad	Eleva Memoria Descriptiva obra: FAC. ING. Campo UNJU	E-1779/2010 A-1072/2010 A-1302/2010 A-1454/2010 A-1655/2010 R-1036/2009	Rend. De Ctas.
F – 2339/2.008 Cuerpo 2	Ing. Silvina Maldonado	Propone instalar planta elaboradora de quesos en la estación experimental Severino		OyP
U-169/2.008 1° Cuerpo	UFPI Arq. Lescano	Eleva informe MMO Contreras sobre proyecto de obra: Ampliación Aulas y biblioteca Escuela de Minas		Rend. De Ctas.
U-169/2.008 2° Cuerpo	UFPI Arq. Lescano	Eleva informe MMO Contreras sobre proyecto de obra: Ampliación Aulas y biblioteca Escuela de Minas		Rend. De Ctas.
A -1540/2010	Alcalde Gustavo	Eleva documentación técnica obra: Ampliac. Fac. Ingenieria - Terminación Estructura de Hormigón Armado		OyP
F – 200-2603/2006	Dirección de Construcciones	Eleva informe Ampliación Edificio FCA – etapa I y II		Rend. De Ctas.
U – 1313/2007	UFPI Arq. Lescano	Remite anteproyecto de obra Comedor Universitario para desarrollo de proyecto.		Rend. De Ctas.
B-1423/13	Berengan Laura	Construcción de caminerias internas predio Rectorado		Rend. De Ctas.
R- 356/2009	Rector	Obra: Residencia para Profesores		OyP
R –1298/2011	Rectorado	Mano de obra Ampliación F. Ingenieria 1° y 2° Piso		Rend. De Ctas.

D-500 – 12113/11	Dirección Esc. De Minas	Eleva a consideración situaciones de inseguridad solicitando ampliar la cobertura de la Empresa Star-		Rend. De Ctas.
U – 660/2009	UFPI	Fisuras en edificio ampliación F. C. Agrarias – Etapa I y II. Su estudio y evaluación.		Rend. De Ctas.
H – 474/2013	Higiene y Seguridad	Eleva Acta de Inspección N° 1 S.E.U. y Dir. De Becas		ARCHIVO GENERAL
U – 1453/2007	UFPI	Obras: Mantenimiento, reparación y pintado de techo Rectorado		ARCHIVO GENERAL
T – 1758/2013	COORD. FAC. DE MEDICINA	Sol/ se unifique color de las paredes, en Administ. De la Facultad.		ARCHIVO GENERAL
U – 780/2008	UFPI	Adquisición de materiales obra IGY MINERIA – ETAPA B		ARCHIVO GENERAL
I – 127/2010	IDGYM	Informa sobre inundación en edificio IDGYM		ARCHIVO GENERAL
M-873/2008	Mantenimiento	Eleva presupuesto de mat. Y m. de o. construcción de vereda y muro Italo Palanca F.C.A.		ARCHIVO GENERAL
M – 847/2012	Mogro Cesar	Informe de obra recibida en Av. Bolivia 1.700		ARCHIVO GENERAL
D – 1126/20008	Municipalidad de S. S. de Jujuy	Solicita reparación de veredas y construcción de vados para discapacitados en esquinas UNJU		ARCHIVO GENERAL
U -609/2008	UFPI	Eleva proyecto para remodelar oficina del Sr. Rector		ARCHIVO GENERAL
M-844/2007	Minist. De Inf. Y Planificac.	Remite presupuesto de obra: COMEDOR UNIVERS. (antep.)		ARCHIVO GENERAL
U- 717/2009	UFPI	Sol. Colocación de ascensor en edificio de Cuarta Ala F.C.A.		REND. DE CUENTAS agreg. Exte. D-1448/0
R- 689/2010	EV CONSTRUCCIONES	Eleva Presupuesto de cancha de tenis.		ARCHIVO GENERAL
		Adquisición de materiales		REND. DE

U-780/2008	UFPI	para obra Amp. IGYM – Etapa B		CUENTAS
U-1453/2007	UFPI	Mantenimiento Reparacion y Pintado Techo de Rectorado		
H-474/2013	HIG. Y SEGURIDAD	Eleva acta de inspección S.E.U. y Direc. De Becas		
D- 500-12113/11	Direccion Esc. De Minas	Eleva a consideración situaciones planteadas por seguridad		
U – 660/2009	UFPI	Fisuras en edificio F.C.A. etapa I y II. Su estudio y evaluación		

#### 1.- UNIDAD DE GESTION DE RIESGOS:

Se trabaja conjuntamente con ART PREVENCIÓN, para ver mejoras en los servicios de higiene y seguridad, según: \* Ley de Higiene y Seguridad N° 195

#### - RELEVAMIENTO DE SEGURIDAD EN LOS DISTINTOS EDIFICIOS

Exptes.	Fecha	Lugar	2da. Visita oct/14	Observaciones
I – 1005/14	19/06/14	Fac. de Ingenieria	SI	a/c Ing. Fernandez
B – 511/14	09/04/14	Fac. de Humanidades y Anexo	SI	a/c Lic. Hamity
B -740/14	15/05/14	Inst. de Geología y Minería	SI	
D - 12036/14	1º/04/14	Escuela de Minas	SI	
B - 302/14	19/03/14	Radio Universidad	NO	
B – 234/14	28/02/14	Editorial e Imprenta	NO	
B – 246/14	25/04/13	Secretaria de Extensión	NO	
B – 235/14	28/02/14	Casa de la Cultura UNJuPRODIS	NO	
I – 1066/14	27/06/14	Fac. Cs. Agrarias y Campo Severino	SI	a/c Ing. Schimf
B - 298/14	19/03/14	Comedor Universitario – M1	SI	



B – 161/14	24/02/14	Secretaria de Bienestar. Residencias Gimnasio.	SI	
B – 115/14	20/02/14	Rectorado: Administrat.	SI	
B – 510/14	11/04/14	Fac. Cs. Economicas Alvear y Otero	SI	

## 2.- PROGRAMA DE ACCESIBILIDAD (SPU)

Expdte.	Fecha	Nota Nº	Nombre de Obra	Estado
D – 751/13	12/07/13	Nota R. Nº 064/13	ELIMINACION BARRERAS ARQUITECTONICAS ESC. DE MINAS – ACCESO MANZANA1	Obra próxima a iniciarse.

## 3- PROGRAMA DE SEGURIDAD:

Expdte.	Fecha	Nota Nº	Nombre de Obra	Estado
P-333/13	20/03/13	Nota Nº 052/13	Obra eléctrica de INTEMI	Obra próxima a iniciarse.

## 3.- Solicitud de requerimientos de Higiene, Seguridad y Accesibilidad en obras Contratadas

Expdte.	Fecha	Destino	Respuesta	Observación
P -844/12	25/02/13	Lab. Bio-Molecular	Inmediata	CUMPLIDA
A – 1439/13	13/03/13	LANART	Inmediata	CUMPLIDA
B – 245/13	13/03/13	REMODELACION TALLERES ESC. DE MINAS	Inmediata	CUMPLIDA

#### 4.- OBRAS EJECUTADAS

<p><i>LABORTARIO BIOMOLECULAR – Estructura - Expte. P – 844/12 Contratista: VERCELLONE Inspector de Obras: Arq. Agustin Puglisi Estado: TERMINADO</i></p>	
<p><i>LABORTARIO BIOMOLECULAR – Terminación - Expte. Contratista: OBRAS Y SERVICIOS Inspector de Obras: Arq. Agustin Puglisi Monto: Plazo de Obra: Estado: SIN TERMINAR</i></p>	
<p><i>LAnaRT: - Expte. A – 1439/13 – ESTRUCTURA- I ETAPA Contratista: ALFREDO MARTINEZ Inspector de Obras: Arq. Gustavo Alcalde Estado:TERMINADO</i></p>	<p><b>TERMINADO</b></p>
<p><i>LAnaRT: - Expte. A – 5/14 – TERMINACION – ETAPA 2 Contratista: ALFREDO MARTINEZ Inspector de Obras: Arq. Gustavo Alcalde Estado: TERMINADO</i></p>	

<p><b>INSTALACION ELECTRICA EN LANART</b>  <b>Exdte. C-1563/14</b>  <b>Contratista: Ing. CHELLI</b>  <b>Inspector de Obras: Arq. Alcalde</b>  <b>Estado:EN EJECUCION</b></p>	<p><b>EN EJECUCION</b></p>
<p><b>INSTALACION DE GASES ESPECIALES –</b>  <b>Expdte.C – 1617/14</b>  <b>Contratista:</b>  <b>Inspector de Obras: Arq. Alcalde</b>  <b>Estado:EN EJECUCION</b></p>	
<p><b>REJAS - Expdte. A – 1439/13</b>  <b>Contratista: METALURGICA GARLATTI</b>  <b>Inspector de Obras: Arq. Gustavo Alcalde</b>  <b>Monto: \$ 35.845,75</b>  <b>Plazo de Obra: 20 días</b></p>	<p><b>EN EJECUCION</b></p>
<p><b>CARTEL - Expdte. C – 1680/14</b>  <b>Contratista: METALURGICA GARLATTI</b>  <b>Inspector de Obras: Arq. Gustavo Alcalde</b>  <b>Monto:\$ 3.674,99</b>  <b>Plazo de Obra: 15 días</b></p>	<p><b>EN EJECUCION</b></p>
<p><b>CERRAMIENTO QUINCHO RESIDENCIA</b>  <b>ALUMNOS – Expdte.A – 440/14</b>  <b>Contratista: BURGOS VIDRIOS</b>  <b>Inspector de Obras: Arq. Alcalde</b>  <b>Monto: \$ 61.870,60</b>  <b>Plazo de Obra: 20 días</b></p>	

<p>MEJORAS DE CONDICIONES DE SEGURIDAD EN ESCALERA PRINCIPAL DE LA FAC. DE HUMANIDADES – Expte. F – 9701/11  Contratista: OBRAS Y SERVICIOS  Inspector de Obras: Arq. Laura Berengan  Monto:\$ 45.680,00  Plazo de Obra: 15 días</p>	
<p>REMODELACION TALLERES ESCUELA DE MINAS – Expdte B – 245/13  Contratista:CONSAR S.A.  Inspector de Obras: Arq. Agustin Puglisi  Estado: TERMINADO</p>	<p><b>TERMINADA</b></p>
<p>POLO AUDIOVISUAL - Expdte  Contratista: Vercellone  Inspector de Obras: Agustin Puglisi  Monto: \$  Plazo de Obra:  Estado:</p>	

##### 5.- OBRAS PROYECTADAS 2.014 – 2.015:

- a) REFUNCIONALIZACION COMEDOR EN SOCIEDAD ESPAÑOLA
- b) SUCURSAL SEDE SAN PEDRO
- c) SUCURSAL SEDE LA ESPERANZA
- d) LABORATORIO TECNOLOGICO LITIO EN PALPALA
- e) CAUQUEVA - MAIMARA

- f) CAMPO EXPERIMENTAL SEVERINO
- g) REMODELACION FAC. CS. ECONOMICAS – área administrativa
- h) REMODELACION FAC. DE HUMANIDADES –
- i) AULARIO MANZANA 1
- j) FAC. DE CIENCIAS AGRARIAS EN SEVERINO
- i) COMEDOR UNIVERSITARIO EN MANZANA 1
- j) COMEDOR UNIVERSITARIO EN AVDA. BOLIVIA
- k) CANCHA DE RUGBY EN LOS PERALES
- l) REESTRUCTURACION GENERAL MANZANA 1 – ETAPA 1 - INGRESO PEATONAL DE LA FACULTAD DE INGENIERIA.

## 6.- OBRAS DE SEGURIDAD

### - Expte. F – 9701/11 - MEJORAS DE CONDICIONES DE SEGURIDAD - CERRAMIENTO ESCALERA PRINCIPAL FACULTAD DE HUMANIDADES -

Contratista JORGE RODRIGUEZ continua a la fecha con la obra.

## 7.- CAPACITACIONES

Nº	Fecha	Lugar	Temas	Dictado por:
1	27/06/14	Fac. de Ciencias Agrarias	Prácticas en el uso de extintores.	U.G.R.
2	30-31/05/13	Auditorium Esc. de Minas	Taller de Evaluación y Capacitación del Programa de Accesibilidad en las Universidades Nacionales	Secretaria de Políticas Universitarias S.P.U.
3	08/06/13	Auditorium Esc. De Minas	Prevención de Riesgos en el Uso de Productos Químicos Peligrosos	PREVENCION ART Ing. Gustavo Mora
4	13/06/13	Instituto de Geología y Biología de la Altura.	Practicas en el uso de Extintores.	U.G.R.

## **8.- COMISIONES DE SERVICIOS**

- a) *En el presente año se realizaron las siguientes Comisiones de Servicios para capacitación:*
- b) *JORNADA DE INFRAESTRUCTURA UNIVERSITARIA - UNIVERSIDAD NACIONAL DE QUILMES – días 1º Y 2 de septiembre de 2.014 en Bs. As..-*
- c) *TALLER INTERNACIONAL DE PREVENCION DE RIESGOS Y GESTION AMBIENTAL EN INSTITUCIONES DE EDUCACION SUPERIOR, en la Universidad Nacional de la Plata – días 15 al 17 de octubre de 2.014.*

## **9.- GESTIONES**

- 1.- *Formación de nueva Comisión para el tema de Seguridad.*
- 2.- *Rendición de cuentas de Anticipos Financieros y Caja Chica*
- 3.- *Atención de Obras, seguimiento, certificación y pago.-*
- 4.- *Presupuesto de obras menores.*
- 5.- *Preparación de obras de licitación de obras de seguridad y accesibilidad.*
- 6.-- *Contacto con la Secretaria de Políticas Universitarias – Area Infraestructura*
- 7.- *Gestión ante la SPU para gestionar obras de accesibilidad y seguridad.*
- 8.- *Se trabaja en nuevos proyectos de obra para la Universidad*
- 9.-- *Se realizan visitas a todas las dependencias de la Universidad para verificar el cumplimiento en Higiene y Seguridad.*
- 10.- *Intervención en el área de mantenimiento.*
- 11.- *Seguimiento de vencimientos de: Desinfecciones, Matafuegos y Tanques de Agua*

S. S. DE JUJUY, 07 DE NOVIEMBRE DE 2.014

**DEPARTAMENTO  
CAPACITACIÓN Y  
PROVEEDORES DE SERVICIOS**

**Memoria Anual**



**2013  
2014**

Secretaría de Asuntos Académicos

**SERVICIOS SOLICITADOS DESDE 01/11/13 AL 31/10/14**

DEPENDENCIA	PEDIDOS	REALIZADOS	PENDIENTES	RUBROS	
FACULTAD DE CS AGRARIAS	15	13	2	Plomero	6
				Carp. Metal.	-
				Pintor	-
				Electricista	13
				Gasista	2
				Albañil	-
				Carpintero	3
				Ayudante	10
FACULTAD DE CS ECONOMICAS	35	29	6	Plomero	13
				Carp. Metal.	-
				Pintor	3
				Electricista	11
				Gasista	3
				Albañil	-
				Carpintero	8
				Ayudante	15
FACULTAD DE HUMANIDADES	8	7	1	Plomero	2
				Carp. Metal.	-
				Pintor	1
				Electricista	2
				Gasista	2
				Albañil	1
				Carpintero	-
				Ayudante	2
FACULTAD DE INGENIERIA	52	30	21	Plomero	10
				Carp. Metal.	-
				Pintor	2
				Electricista	18
				Gasista	5
				Albañil	10
				Carpintero	13
				Ayudante	12



ESCUELA DE MINAS	12	10	2	Plomero	3
				Carp. Metal.	-
				Pintor	-
				Electricista	-
				Gasista	1
				Albañil	-
				Carpintero	5
				Ayudante	2
RECTORADO INSTITUTOS IMPRENTA PATRIMONIO SECTER EXTENSION UNIVERSITARIA BIENESTAR ESTUDIANTEL CASA DE LA CULTURA UFPI RADIO FM	71	54	18	Plomero	20
				Carp. Metal.	-
				Pintor	5
				Electricista	28
				Gasista	5
				Albañil	2
				Carpintero	25
				Ayudante	25
<b>TOTAL ANUAL</b>	<b>193</b>	<b>143</b>	<b>50</b>		

GRAFICOS DE RUBROS SOLICITADOS

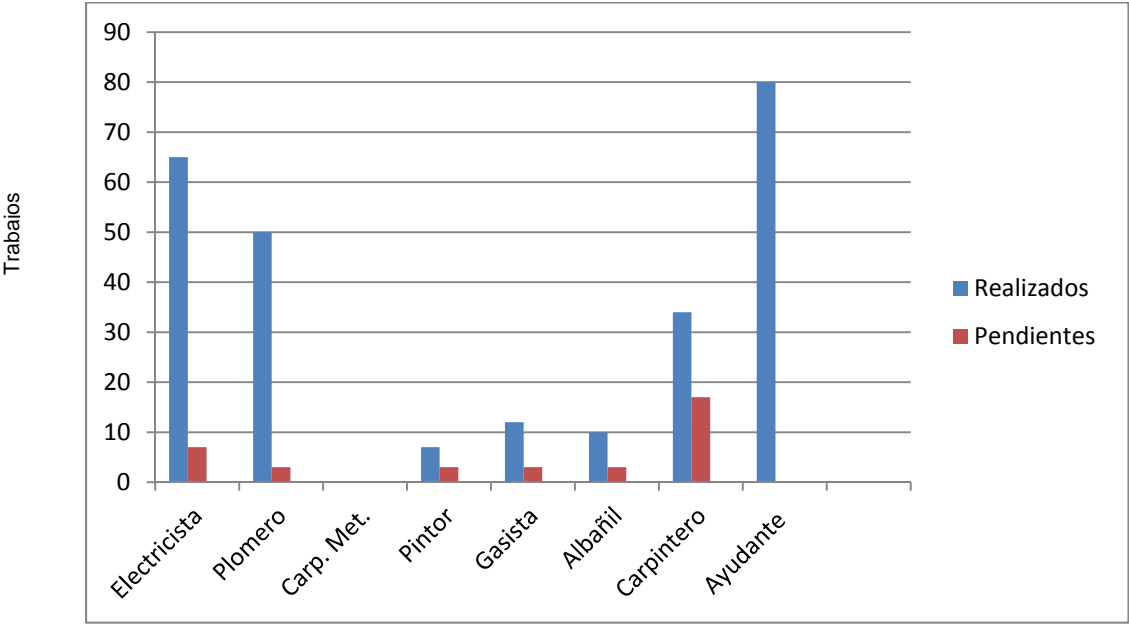

**SECRETARÍA GENERAL**

**Memoria  
A n u a l**



**2013  
2014**

Secretaría General

## **SECRETARÍA GENERAL**

La presente gestión, tras la Resolución 067/14, ha creado la Secretaría General en el ámbito del Rectorado de la Universidad Nacional de Jujuy, en el marco de un proceso de re funcionalización de dicho órgano. A cargo de la presente secretaría se encuentran las áreas de: Mesa General de Entrada y Salida; Archivo General; Dirección General de Despacho, con las siguientes funciones que se desarrollaron desde su creación:

- 1.- Asesorar en los aspectos técnicos a las autoridades de la Universidad
- 2.- Asesoramiento permanente en aspectos institucionales y de relacionamiento al Sr. Rector en temas vinculados a la gestión.
- 3.- Generación de acciones de vinculación con organismos gubernamentales, del sector privados y de la sociedad civil a efectos de la generación de convenios y acciones mancomunadas.
- 4.- Participación en actividades de vinculación con otras Universidades Nacionales con el propósito de recabar información y tomar contactos con experiencias de gestión y de gobierno para la modificación e innovación de reglamentos y normas de nuestra Universidad.
- 5.- Convocatoria para la exposición de experiencias de las Universidades Nacionales (Universidad Nacional de Tucumán, Univ. Nacional De Chilecito, Universidad Nacional de Salta) sobre modificaciones estatutarias para la implementación de Elección Directa de Autoridades.
- 6.- Participación en la implementación del mecanismo de Elecciones Directas para la designación de autoridades de la Escuela de Minas.
- 7.- Atención y comunicación permanente con Decanos de facultad a efectos de tratar y viabilizar temas prioritarios de gestión de las unidades académicas.
- 8.- Coordinar y agilizar trámites de las Unidades Académicas en las distintas secretarías de Rectorado a efectos de dar celeridad a temas prioritarios.
- 9.- Impartir instructivos de organización de la Mesa General de Entradas y Archivo de Rectorado.
- 10.- Ordenamiento y sistematización de trámites de la Mesa General de Entradas.
- 11.- Relevamiento de trámites y expedientes en cartera de la Mesa General de Entradas.
- 12.- Intervenir en las notificaciones de los actos administrativos dictados por el Sr. Rector y por el Consejo Superior, indicando en cada caso los mecanismos de notificación pertinentes.
- 13.- Participación permanente en el proceso de notificaciones de las convocatorias para las sesiones de consejo superior así como la de los distintos actos administrativos dictados por Rector y Consejo Superior.
- 14.- Propender al mejoramiento de la técnica y ordenamiento normativo, con la elevación de los proyectos dirigidos a tal fin.
- 15.- Facilitar el acceso a información así como a normativa para la confección y elevación de todos los proyectos elevados a rectorado y Consejo Superior.
- 16.- Coordinar las actividades de las Secretarías de la Universidad, sus funciones y objetivos de las mismas.
- 17.- Realización periódica de reuniones de Secretarías a efectos de realizar informes permanentes al Sr. Rectos.

- 18.-Elaborar permanentemente agenda conjunta de trabajo entre las distintas Secretarías de Rectorado.
- 19.-Atender las relaciones públicas, institucionales y el ceremonial.
- 20.- Recepción de Autoridades, Representantes y Referentes de las distintas instituciones que requieren vinculación con la Unju.
- 21.- Confección y Coordinación de Agenda Rector.
- 22.- Participación y Monitoreo de los eventos y actos organizados por Rectorado.
- 23.- Coordinación del Ceremonial en los actos con presencia del Sr. Rector.
- 24.- Entender en todo lo relativo a la tramitación, identificación, manejo y archivo de la documentación que ingresa a la Universidad.
- 25.- Organizaciones y relevamiento de expedientes del archivo.
- 26.- Pase a archivo de los expedientes con trámite cumplido.
- 27.- Coordinar los asuntos que hagan al funcionamiento general de la Universidad que por delegación rectoral le sean encargados.
- 28.- Tramitar la correspondencia oficial.
- 29.- Coordinar las gestiones originadas por la Universidad en la Representación de Buenos Aires.
- 30.- Promover la obtención de información relevante para la toma de decisiones.
- 32.- Asesorar y emitir opinión a requerimiento del Rectorado respecto a los procedimientos verificados en trámites y expedientes.

# SECRETARÍA LEGAL Y TÉCNICA

## Memoria A n u a l



2013  
2014

Secretaría Legal y Técnica

Dentro de las numerosas actividades que realizó esta Secretaría Legal y Técnica, está el permanente asesoramiento al Sr. Rector y demás autoridades de la Universidad; de manera escrita, telefónica o por cualquier otro medio; con el objetivo primordial de aconsejar el procedimiento a seguir, para evitar futuros inconvenientes judiciales.

Se colaboró en todas aquellas actividades inherentes al mejor desarrollo de los proyectos planteados, tanto de Rectorado como así también de las diferentes unidades académicas.

Se participó en todos los convenios que firmó la Universidad como parte y en todas las adquisiciones, como miembro de las comisiones de preadjudicación.

A partir del once de Junio de 2014, por Resolución C.S. Nº 67/14, se dispuso la escisión de la Secretaría General, Legal y Técnica en dos Secretarías a saber: Secretaría General y Secretaría Legal y Técnica.

Esta Secretaría intervino y suscribió los actos administrativos de Rectorado, como así también los actos administrativos de Consejo Superior.  
Interviene y controla las causas judiciales.

Analiza y dictamina sobre los expedientes que le son remitidos por las distintas dependencias de la Universidad a través de la Dirección de Asuntos Legales.

#### **FACULTAD DE CIENCIAS AGRARIAS**

**Expte. F – 200 – 3069 / 13:** Vuelve las presentes actuaciones para emitir opinión respecto al suplemento por mayor responsabilidad solicitado, consideramos que no existe óbice legal que formular al pedido de suplemento por el plazo de un año y hasta tanto se llame a concurso.

#### **DICTAMEN SGLyT Nº 295/13**

**Expte. F – 200 – 3509 / 13:** Se solicita el cambio de apellido de la Srta. Fernández Checa María Julieta; dado que la misma consiguió una nueva identidad por parte de la Dirección General del Registro del Estado Civil y capacidad de las personas, entendemos que no existe objeción alguna que formular, por lo que el Sr. Rector deberá dictar el acto resolutivo aceptando la rectificación del apellido. **DICTAMEN SGLyT Nº 302/13**

**Expte. F – 200 – 3784 / 13 y agregados:** Se consulta respecto del recurso jerárquico interpuesto en contra de la Res. CAFCA Nº 319/13; analizadas las constancias de autos entendemos que debe rechazarse el recurso presentado. **DICTAMEN SGLyT Nº 306/13**

**Expte. F – 200 – 3902 / 13:** Analizadas las constancias de autos y encontrándose acreditado que la Prof. Chavez cumplió con los trabajos encomendados, y que los montos en cuestión fueron generados por el curso para el que presto servicios, no existe óbice legal para hacer lugar al pago de los montos requeridos. **DICTAMEN SGLyT Nº 39/14**

**Expte. F – 200 – 3520 / 09:** Se consulta respecto del pedido de renovación de adscripción solicitada por el Ag. Oscar Alassia; consideramos que, mientras la Univ. Nac. De Córdoba prorrogue la autorización para que el solicitante continúe adscripto, lo que implica la partida presupuestaria correspondiente, no existe objeción legal que formular. **DICTAMEN SGLyT Nº 61/14**

**Expte. F – 200 – 3055 / 14:** Analizado el informe referente a la realización de un viaje al exterior sin autorización previa; entendemos que debe aprobarse la licencia con goce de haberes por no serle imputable a la docente la demora injustificada en que se incurrió en la Fac. Cs. Agrarias. **DICTAMEN SGLyT Nº 93/14**

**Expte. F – 200 – 3624 / 09 y agregado:** Analizadas las presentes actuaciones entendemos que debe procederse a otorgar el suplemento por mayor responsabilidad al Sr. Condorí a partir del 01 de diciembre de 2013 y mientras dure la licencia por largo tratamiento del Sr. Julian Presentación. **DICTAMEN SGLyT Nº 99/14**

**Expte. F – 200 – 3007 / 13:** Analizadas las presentes actuaciones entendemos que debe hacerse lugar a la contratación de la Sra. Alejo, en razón que la misma prestó y está prestando los servicios con una suficiente antigüedad, generándose una expectativa razonable en ingresar a la Unidad Académica. **DICTAMEN SGLyT Nº 130/14**

**Expte. F – 200 – 3344 / 14:** Analizadas las presentes actuaciones; corresponde remitir las mismas a paritarias particulares para su análisis y tratamiento. **DICTAMEN SGLyT Nº 141/14**

**Expte. F – 200 – 3241 / 14:** Se consulta respecto del convenio marco de pasantías con la Finca Santa María; no existe óbice legal en torno al mismo. **DICTAMEN SGLyT Nº 152/14**

**Expte. F – 200 – 3365 / 14:** Los agentes Paredes, Zapana y Ramoa solicitan la subrogancia temporaria de la categoría 5, hasta tanto se convoque a paritarias; entendemos que asignársele el suplemento solicitado. **DICTAMEN SGLyT Nº 161/14**

**Expte. F – 200 – 3319 / 10:** Se solicita el reconocimiento y pago de título; consideramos necesario el saneamiento del trámite de Apostilla de la Haya. Siendo la constancia presentada, copia simple, deberá adjuntarse o el original o una copia certificada. **DICTAMEN SGLyT Nº 168/14**

**Expte. F – 200 – 3520 / 09:** Se consulta respecto del pedido de renovación de adscripción solicitada por el Sr. Alassia; no existe impedimento legal para la renovación peticionada. **DICTAMEN SGLyT Nº 190/14**

**Expte. F – 200 – 3393 / 14:** La Secretaría de Agricultura, Ganadería y Pesca de la Nación, impulsa un sistema de pasantías rentadas para alumnos avanzados de economía e ingeniería, solicita datos de los alumnos que podrían ser postulantes a estas pasantías; entendemos pertinente que se le solicite a la Secretaría de Agricultura que envíen toda la documentación pertinente a dichas pasantías a los fines de tomar conocimiento de las mismas. **DICTAMEN SGLyT Nº 198/14**

**Expte. F – 200 – 3917 / 13:** Se consulta respecto del Recurso de Reconsideración interpuesto por la Ing. Agr. Kindgard; consideramos que el mismo debe rechazarse. **DICTAMEN SGLyT Nº 210/14**

**Expte. F – 200 – 3393 / 14:** Se consulta respecto del convenio marco de pasantías educativas con el Ministerio de Agricultura, Ganadería y Pesca; no existe óbice legal que formular. **DICTAMEN SGLyT Nº 216/14**

**Expte. F – 200 – 3529 / 14:** Se consulta respecto del convenio marco de cooperación a suscribir con la Unidad para el Cambio Rural; no existe objeción legal que formular. **DICTAMEN SGLyT Nº 222/14**

**Expte. F – 200 – 3491 / 14:** Un grupo de alumnos que no pudieron ser inscriptos en la Fac. de Cs. Agrarias, solicitan prórroga para realizar el trámite; no existe objeción alguna para efectuar la prórroga para la inscripción. Debería dictarse el acto administrativo que unifique esta cuestión a los fines de evitar problemas futuros. **DICTAMEN SGLyT Nº 232/14**

**Expte. F – 200 – 3527 / 14:** Se solicita Aval al Centro de Estudios Territoriales Ambientales y Sociales; consideramos que las presentes actuaciones deben pasar a Secretaría de Asuntos Académicos a los fines del informe requerido por Resolución R. Nº 1376/14 y luego ser remitida al Sr. Rector para su decisión. **DICTAMEN SGLyT Nº 233/14**

**Expte. F – 200 – 3929 / 13:** El Ing. Molina solicita el reconocimiento del respectivo adicional por título de posgrado como Especialista en Gerencia y Vinculación Tecnológica; consideramos que es de aplicación el art. 62 del Dec. 366/06. El Ing. Molina deberá presentar la documentación correspondiente al título de grado que dice ostentar dando cumplimiento a la normativa vigente. **DICTAMEN SGLyT Nº 235/14**

**Expte. F – 200 – 3475 / 14:** Se consulta respecto del contrato de comodato; en general no existe objeción legal que formular. Así mismo se realizan algunas observaciones. **DICTAMEN SGLyT Nº 260/14**

#### **FACULTAD DE CIENCIAS ECONOMICAS**

**Expte. F – 300 – 5011 / 13:** Se consulta respecto del recurso jerárquico, donde se plantea nulidad de la Res. CA 194/13; se advierten argumentos de peso, correspondiendo declarar la nulidad de la Resolución atacada. **DICTAMEN SGLyT Nº 297/13**

**Expte. A – 300 – 5306 / 13:** Se consulta respecto de la impugnación al concurso de la cátedra Informática; consideramos que debe rechazarse el pedido de nulidad planteado. Sin perjuicio de ello entendemos que los postulantes Peralta y Azar tienen derecho a participar del concurso, debiendo tomársele la clase pública correspondiente una vez que se constituya nuevamente el jurado. **DICTAMEN SGLyT Nº 300/13**

**Expte. D – 300 – 5091 / 13:** Se consulta si el docente Jorge Herrera designado mediante resolución CA 183/13, debe o no presentar la Declaración Jurada de cargos y funciones actualizadas a la fecha; consideramos que si debe presentar la declaración jurada a los fines que Dir. de Recursos Humanos pueda efectuar el análisis de compatibilidad correspondiente. **DICTAMEN SGLyT Nº 309/13**

**Expte. D – 300 – 5385 / 13:** Se consulta respecto del modelo de convenio marco a suscribirse entre la Universidad Católica de Salta y la UNJu; no existe óbice legal que formular. **DICTAMEN SGLyT Nº 312/13**

**Expte. D – 300 – 5398 / 12:** Se consulta respecto de la obligatoriedad de presentación de la declaración jurada; entendemos que corresponde la presentación de una nueva declaración jurada al docente ganador del concurso. **DICTAMEN SGLyT Nº 04/14**



**Expte. D – 300 – 5076 / 13:** Se consulta respecto de la obligatoriedad de presentación de la declaración jurada; entendemos que corresponde la presentación de una nueva declaración jurada al docente ganador del concurso. **DICTAMEN SGLyT Nº 05/14**

**Expte. D – 300 – 5400 / 12:** Se consulta respecto de la obligatoriedad de presentación de la declaración jurada; entendemos que corresponde la presentación de una nueva declaración jurada de los docentes ganadores del concurso. **DICTAMEN SGLyT Nº 25/14**

**Expte. D – 300 – 5390 / 12:** Se consulta respecto de la obligatoriedad de presentación de la declaración jurada; entendemos que corresponde la presentación de una nueva declaración jurada de los docentes ganadores del concurso. **DICTAMEN SGLyT Nº 26/14**

**Expte. D – 300 – 5385 / 13:** Se consulta respecto del modelo de convenio propuesto, entendemos que la inclusión de un Coordinador en el texto del convenio, fue realizada con el objeto de facilitar la suscripción de los convenios complementarios y/ o específicos, dado que la Universidad Católica de Salta cuenta solamente con un Delegación en la provincia por lo que no existe óbice legal que formular. **DICTAMEN SGLyT Nº 31/14**

**Expte. F – 300 – 5113 / 12:** Se consulta respecto de la obligatoriedad de presentación de la declaración jurada; entendemos que corresponde la presentación de una nueva declaración jurada al docente ganador del concurso. **DICTAMEN SGLyT Nº 34/14**

**Expte. D – 300 – 5089 / 13:** Se consulta respecto de la obligatoriedad de presentación de la declaración jurada; entendemos que corresponde la presentación de una nueva declaración jurada al docente ganador del concurso. **DICTAMEN SGLyT Nº 35/14**

**Expte. D – 300 – 5076 / 13:** Se consulta respecto de la obligatoriedad de presentación de la declaración jurada; entendemos que corresponde la presentación de una nueva declaración jurada al docente ganador del concurso. **DICTAMEN SGLyT Nº 36/14**

**Expte. D – 300 – 5398 / 12:** Se consulta respecto de la obligatoriedad de presentación de la declaración jurada; entendemos que corresponde la presentación de una nueva declaración jurada al docente ganador del concurso. **DICTAMEN SGLyT Nº 37/14**

**Expte. E – 300 – 5392 / 11:** Se consulta respecto del recurso de reconsideración, corresponde desestimar el recurso. **DICTAMEN SGLyT Nº 42/14**

**Expte. D – 300 – 5390 / 12:** Se consulta respecto de la obligatoriedad de presentación de la declaración jurada; entendemos que corresponde la presentación de una nueva declaración jurada al docente ganador del concurso. **DICTAMEN SGLyT Nº 47/14**

**Expte. E – 300 – 5392 / 11:** Se consulta respecto del recurso de reconsideración interpuesto en contra de la Res. CA 260/13; entendemos que el Consejo Académico de la Fac. de Cs. Económicas es el órgano quien debe tratar lo planteado. Sin perjuicio de lo antedicho, ponemos de manifiesto que el mayor interés debe ser puesto en el comienzo del ciclo lectivo. **DICTAMEN SGLyT Nº 51/14**

**Expte. D – 300 – 5294 / 13:** Cra. Daher, solicita apoyo económico y viáticos por premios; no existe objeción legal que formular. **DICTAMEN SGLyT Nº 66/14**

**Expte. S – 300 – 5057 / 14:** Se consulta respecto de los gastos para la realización de un concurso de docentes auxiliares; entendemos que en este caso no exigía autorización previa del Rector, en virtud que se trata de un docente de una universidad distinta a esta Casa de Estudios, por lo que corresponde el reintegro solicitado. **DICTAMEN SGLyT Nº 67/14**

**Expte. G – 300 – 5007 / 14:** Analizado el informe referente a la realización de un viaje al exterior sin autorización previa; entendemos que debe aprobarse la licencia con goce de haberes por no serle imputable a la docente la demora injustificada en que se incurrió en la Fac. Cs. Económicas. **DICTAMEN SGLyT Nº 87/14**

**Expte. L – 300 – 5020 / 13:** Se consulta respecto del pedido de adscripción de la Prof. Lugones; no existe óbice legal para acceder a lo solicitado. **DICTAMEN SGLyT Nº 104/14**

**Expte. L – 300 – 5124 / 14:** Se consulta respecto del convenio a firmarse con Artra; no existe objeción legal que formular. Sin perjuicio de ello advertimos que no consta la jurisdicción, por lo que debería incluirse dicha cláusula. **DICTAMEN SGLyT Nº 173/14**

**Expte. D – 300 – 5058 / 14:** Analizadas las constancias de autos corresponde abonar los haberes adeudados y luego remitir a la FAc. de Cs. Económicas para regularizar el trámite administrativo. **DICTAMEN SGLyT Nº 176/14**

**Expte. P – 300 – 5147 / 14:** Se consulta respecto de la impugnación presentada por el Cdor. Portales; entendemos que debe rechazarse la misma. **DICTAMEN SGLyT Nº 188/14**

**Expte. P – 300 – 5146 / 14:** Se consulta respecto de la impugnación presentada por el Cdor. Portales; entendemos que la impugnación al llamado a concurso no debe ser acogida, correspondiendo su rechazo. **DICTAMEN SGLyT Nº 193/14**

**Expte. L – 300 – 5177 / 14:** Se consulta respecto del pedido del Sr. Mario Lizarraga, padre de la alumna Andrea Lizarraga; consideramos que no está acreditado en autos la condición de ser padre,

ni autorización para realizar el trámite y no fundamenta el pedido efectuado, por lo que deberá acreditar que es el padre y fundamentar el pedido. En cuanto a la validez del certificado de asignaturas rendidas, la Facultad correspondiente deberá chequear la validez de la misma.

**DICTAMEN SLyT Nº 194/14**

**Expte. D – 300 – 5063 / 12:** Analizadas las presentes actuaciones, corresponde ratificar el Dictamen de fs. 13/14, fundamentalmente porque la cuestión de las licencias de personal directivo o de gestión no se encuentra regulada en el ámbito normativo de la UNJu. **DICTAMEN SLyT Nº 215/14**

**Expte. I – 300 – 5152 / 14:** El Ingenio La Esperanza solicita la designación de dos pasantes; considerando que no obra en autos el acuerdo marco de pasantías estudiantiles, debe incorporarse el mismo. Y para el supuesto que no se haya firmado, entendemos que debería firmarse para regularizar el trámite. **DICTAMEN SLyT Nº 234/14**

**Expte. L – 300 – 5177 / 14:** Analizadas las constancias de autos, entendemos que ahora sí es viable la entrega del certificado analítico de los estudio realizados por la Srta. Lizárraga. **DICTAMEN SLyT Nº 276/14**

**ESCUELA DE MINAS**

**Expte. R – 500 – 12123 / 13:** La Srta. Emilia Rodríguez solicita la rectificación de los datos consignados en título y certificado analítico; analizadas las constancias de autos, entendemos que no existe objeción alguna para la rectificación de datos personales. **DICTAMEN SGLyT Nº 270/13**

**Expte. C – 500 – 12151 / 12:** Analizadas las constancias de autos entendemos que el periodo donde se recomienda la reducción horaria de la Prof. María Carmona a quedado si efecto, ya que el tiempo estipulado para ello expiró, por lo que la misma deberá volver a los horarios habituales de trabajo. **DICTAMEN SGLyT Nº 288/13**

**Expte. T – 500 – 12154 / 12:** Analizado el pedido de informe requerido por el Juez de Ejecución Penal; corresponde poner en conocimiento del Sr. Juez lo informado por la Dirección de la Escuela de Minas. **DICTAMEN SGLyT Nº 16/14**

**Expte. D – 500 – 12019 / 14:** Se consulta respecto del pedido de designación de la Lic. Valdes de Jourdan; no existe óbice legal que formular. **DICTAMEN SGLyT Nº 70/14**

**Expte. D – 500 – 12017 / 14:** Se consulta respecto del pedido de designación del Prof. Juan Carlos Jourdan; no existe óbice legal que formular hasta tanto se regularice la planta docente de la Esc. De Minas. **DICTAMEN SGLyT Nº 75/14**

**Expte. D – 500 – 12050 / 14:** Se consulta respecto del pedido de designación del Prof. Roberto Méndez; no existe óbice legal que formular hasta tanto se regularice la planta docente de la Esc. De Minas. **DICTAMEN SGLyT Nº 77/14**

**Expte. D – 500 – 12058 / 14:** Se solicita la renovación de la designación de la Geol. Diaz; no existe óbice legal que formular hasta tanto se regularice la planta docente de la Esc. De Minas. **DICTAMEN SGLyT Nº 82/14**

**Expte. D – 500 – 12135 / 13:** Se solicita la modificación del Anexo II de la Res. R. Nº 1391/14 de Procedimiento de Pases; entendemos que el pedido de conveniente y que facilitaría los trámites de Pases de Alumnos. **DICTAMEN SGLyT Nº 92/14**

**Expte. D – 500 – 12045 / 14:** Se solicita la renovación de designación del Ing. Pedano; no existe óbice legal que formular hasta tanto se regularice la planta docente de la Esc. De Minas. **DICTAMEN SGLyT Nº 112/14**

**Expte. D – 500 – 12022 / 14:** Se solicita la designación del Dr. Janikow; no existe óbice legal que formular hasta tanto se regularice la planta docente de la Esc. De Minas. **DICTAMEN SGLyT Nº 126/14**

**Expte. D – 500 – 12081 / 14:** Analizadas las constancias de autos, consideramos que es viable autorizar ad-referendum del Consejo Superior al Sr. Prof. Rubén Elizarian a firmar los Certificados Analíticos y Diplomas de los egresados de Nivel Medio periodo lectivo 2013. **DICTAMEN SGLyT Nº 150/14**

**Expte. O – 500 – 12091 / 14:** Se consulta respecto de la situación planteada por la Dra. Olleta; consideramos que no existe cuestiones legales controvertidas a expedirse, dado que el evento en cuestión, está autorizado por los Directivos de la Esc. De Minas y además se deja en claro las razones de la realización, lo que a nuestro entender estaría dentro del normal desarrollo de la institución, no produciendo estas reuniones esporádicas perjuicio de ninguna naturaleza. **DICTAMEN SLyT Nº 186/14**

**Expte. T – 500 – 12092 / 14:** Analizadas las constancias de autos; corresponde poner en conocimiento del Sr. Juez lo informado por la Directora y la Presidente de la Cooperadora de la Escuela de Minas. **DICTAMEN SLyT Nº 199/14**

**Expte. D – 500 – 12045 / 14 y agregado:** Se consulta respecto de la solicitud de designación del Ing. Pedano; entendemos que se puede acceder a lo solicitado. **DICTAMEN SLyT Nº 258/14**

**FACULTAD DE HUMANIDADES Y CIENCIAS SOCIALES**

**Expte. F – 800 – 8996 / 00:** Se solicita la reapertura de la Licenciatura en Historia; el pedido no encontraría obstáculo, debido a que como se trata de carrera “a término” y no se determina el lapso de la misma, y tratándose del mismo Plan de Estudios aprobado por R. Ministerial Nº 2034/84, no existiría inconveniente en la continuidad del trámite. **DICTAMEN SLyT Nº 220/14**

**INSTITUTO DE BIOLOGÍA DE LA ALTURA**

**Expte. D – 700 – 11060 / 14:** La Lic. Quintana solicita se reactive su pedido respecto de su situación de revista; entendemos que las presentes actuaciones deben pasar a tratamiento de la Comisión de Paritarias Particulares, no existiendo objeción legal alguna. **DICTAMEN SLyT Nº 231/14**

**EXPEDIENTES NUMEROS GENERALES**

**Expte. A – 7496 / 13:** Se solicita autorización para el traslado de Alumnos para participar en el Congreso Latinoamericano de estudiantes de Ingeniería Industrial y Carreras Afines; consideramos que no existe óbice legal para el dictado del acto resolutivo, autorizando el viaje. **DICTAMEN SGLyT Nº 266/13**

**Expte. A – 1372 / 13:** El ANSES solicita se radique o rectifique la lista de funcionarios certificadores de la UNJu ante dicho organismo; visto que la lista es correcta y se encuentra actualizada, corresponde se ratifique la misma. **DICTAMEN SGLyT Nº 280/13**

**Expte. A – 1693 / 13:** Analizadas las constancias de autos; entendemos que el reglamento de funcionamiento del Comedor se ajusta a los objetivos generales y específicos planteados en el proyecto, consideramos justa y equitativa la representación planteada en la Comisión Veedora y que el periodo de duración del mandato en la Comisión es adecuado, como así también las funciones asignadas a esa Comisión. **DICTAMEN SGLyT Nº 307/13**

**Expte. A – 1713 / 13:** Se consulta respecto del recurso jerárquico interpuesto en contra de la Resolución R. Nº 1989/13; analizadas las constancias de autos entendemos que debe rechazarse el recurso presentado. **DICTAMEN SGLyT Nº 308/13**

**Expte. A – 1697 / 13:** Vistas las presentes actuaciones estimamos conveniente que se instruya a los responsables de la UFPI para que den cumplimiento con las presentaciones exigidas por la Municipalidad de San Salvador de Jujuy. **DICTAMEN SGLyT Nº 314/13**

**Expte. A – 1487 / 13:** Arsat solicita terreno para instalación de un nodo de conexión; analizado el convenio y comodato gratuito, no existe objeción jurídica que formular. **DICTAMEN SGLyT Nº 20/14**

**Expte. A – 1487 / 13:** Visto el informe de fs. 24, corresponde afirmar que nuestra opinión no es vinculante y se emite en cumplimiento del art. 7 in fine de la LNPA. Por lo tanto queda a criterio de la superioridad jerárquica, suscribir o no el convenio de comodato con el texto impreso o bien incorporar la opinión técnica brindada. **DICTAMEN SGLyT Nº 40/14**

**Expte. A – 05 / 14:** Se eleva al Sr. Rector el proyecto de contrato de locación de obra. **DICTAMEN SGLyT Nº 89/14**

**Expte. A – 732 / 14:** Se solicita autorización de licencia gremial para los agentes Rivero y Soto; visto la comunicación de ATE de designación de los agentes mencionados como delegado normalizador de dicha entidad gremial, corresponde tomar conocimiento de la misma. **DICTAMEN SGLyT Nº 118/14**

**Expte. A – 736 / 14:** Se consulta respecto de la nota de la Asociación “Pan de los Pobres donde solicita la firma de un convenio marco de reciprocidad; entendemos que en el caso que el sr. Rector decida por la viabilidad de la firma del convenio, será necesario redactar el mismo en los términos que acuerden las partes para poder cubrir las actividades que contemple dicho convenio. **DICTAMEN SGLyT Nº 137/14**

**Expte. A – 746 / 14:** La Cdra. Busignani solicita se realicen las gestiones ante el Consejo Superior para que se la designe Auditor Interno Titular; a los fines de cumplimentar con la normativa vigente, el Sr. Rector deberá elevar al Consejo Superior una terna para la cobertura del cargo solicitado en la que podrá estar incluida la Cdra. Busignani. **DICTAMEN SLyT Nº 175/14**

**Expte. A – 1151 / 14:** Se consulta respecto del convenio marco de cooperación académica recíproca con la Académica Nacional de Derecho y Ciencias Sociales de Córdoba; no existe objeción legal que formular. **DICTAMEN SLyT Nº 182/14**

**Expte. A – 736 / 14:** Se consulta respecto del convenio marco de cooperación recíproca con la Asociación Pan de los Pobres de San Antonio; no existe objeción legal que formular. **DICTAMEN SLyT Nº 183/14**

**Expte. A – 1147 / 11:** Se consulta respecto si corresponde prorrogar el contrato de mantenimiento o realizar una nueva contratación con la firma Viobal; correspondería realizar una nueva contratación o incluso podría recurrirse a la contratación directa. **DICTAMEN SLyT Nº 196/14**

**Expte. A – 508 / 12:** Se consulta respecto de la nueva presentación efectuada por el Sr. Armata, con relación a la aplicación de la ley Nº 22.431 modificada por ley 25.689; se realizan algunas consideraciones y se sugiere que debe darse intervención a la Comisión Paritaria a efectos de establecer las medidas necesarias para el efectivo cumplimiento de lo dispuesto en la ley 22.431.

**DICTAMEN SLyT Nº 211/14**

**Expte. A – 945 / 14:** Se consulta respecto de la nota APUNJu Nº 22/14, mediante la cual se dice que se presenta recurso de reconsideración respecto del art. 5º de la Resolución C.S. Nº 43/14; entendemos que la Resolución atacada no transgrede el orden jurídico, razón por la cual deberá rechazarse la presentación. **DICTAMEN SLyT Nº 224/14**

**Expte. A – 1520 / 14:** Se consulta respecto del pedido formulado por el Ing. Agüero, para el pago del adicional más sus intereses según Dec Nº 993/91, justificando este pedido en la sentencia del Juzgado Federal N 1; se advierte que el Sr. Agüero no es actor en la causa que manifiesta y tampoco obran en este expediente pedido anteriores realizados por el peticionante. Lo solicitado se encontraría prescripto si tenemos en cuenta el tiempo transcurrido entre su devengamiento y reclamo.

**DICTAMEN SLyT Nº 280/14**

**Expte. B – 1257 / 13:** Se consulta respecto del proyecto de convenio con el Banco Credicoop; no existe óbice legal que formular. **DICTAMEN SGLyT Nº 272/13**

**Expte. B – 1130 / 13 y agregado:** Se consulta respecto del informe de la Arg. Berengan; entendemos que corresponde intimar mediante carta documento a la finalización de la obra. **DICTAMEN SGLyT Nº 64/14**

**Expte. B – 597 / 11:** Visto el informe obrante en autos; consideramos que corresponde intimar a la Contratista, El Trebol, para que presente los planos aprobados por la Municipalidad en un plazo perentorio de cinco días bajo apercibimiento de aplicarse multas previstas en el pliego de condiciones. **DICTAMEN SGLyT Nº 138/14**

**Expte. B – 1390 / 14:** Se consulta respecto del proyecto de resolución; se realizan algunas observaciones. **DICTAMEN SLyT Nº 255/14**

**Expte. B – 816 / 13:** Visto lo informado por el Coordinador de Gestión Obras y Proyectos, se encuentra ejecutada la observación realizada en el Acta de Recepción Provisoria, por lo que puede procederse a la recepción definitiva de la obra y pago de lo adeudado a la contratista. **DICTAMEN SLyT Nº 275/14**

**Expte. C – 7292 / 13:** Vista la consulta realizada por el Decano de la Fac. de Ingeniería; consideramos que para que la norma propuesta sea aplicable en el ámbito de la UNJu, deberá ser dictada por el Consejo Superior, según lo dispuesto por el Estatuto. **DICTAMEN SGLyT Nº 271/13**

**Expte. C – 7168 / 12:** Se consulta si corresponde disponer la caducidad del llamado a concurso o si se puede continuar las actuaciones descontando el plazo de los periodos ocupados en el tratamiento de los recursos presentados. Analizadas las constancias de autos; entendemos que deben descontarse el plazo de la presentación de los recursos y el término del trámite de los mismos.

**DICTAMEN SGLyT Nº 277/13**

**Expte. C – 1190 / 13:** Visto el último proyecto del convenio colectivo Sector Docente, al cual se le agregó el índice y algunas correcciones; no existe objeción legal que formular. **DICTAMEN SGLyT Nº 289/13**

**Expte. C – 7585 / 13:** El Ing. Condorí informa sustracción de notebook; dado que la notebook le fue entregada como elemento de trabajo y bajo su responsabilidad, correspondería que se formule cargo administrativo por el valor de la notebook y dar de baja en patrimonio la unidad antedicha.

**DICTAMEN SGLyT Nº 01/14**

**Expte. C – 7612 / 13:** Se consulta respecto del recurso de reconsideración o impugnación interpuesto en contra de la res. CAFI Nº 385/13; entendemos que debe acogerse parcialmente la impugnación y disponer la ampliación del dictamen al Jurado incluyendo los argumentos o motivos que derivaron en el orden de mérito. **DICTAMEN SGLyT Nº 03/14**

**Expte. C – 1808 / 13:** Visto el oficio donde se ordena el embargo sobre los haberes del agente de esta Universidad; no existe objeción legal que formular y cuando no existan medidas judiciales anteriores, corresponde se haga efectivo el embargo ordenado. **DICTAMEN SGLyT Nº 15/14**

**Expte. C – 1744 / 13:** Visto el borrador de convenio colectivo del Nivel Preuniversitario; no existe objeción que formular. **DICTAMEN SGLyT Nº 17/14**

**Expte. C – 110 / 11:** Se solicita autorización para proceder a la destrucción de las boletas de sufragio utilizadas en el año 2013; consideramos que debe procederse a la destrucción solicitada. **DICTAMEN SGLyT Nº 33/14**

**Expte. C – 1734 / 13:** Se eleva al Sr. Rector el contrato de locación de obra solicitado, para la obra Caminera dentro del Rectorado; se pone de manifiesto que la contratista no ha adjuntado la póliza de seguro de caución por el anticipo financiero. **DICTAMEN SGLyT Nº 41/14**

**Expte. C – 7585 / 13:** Analizas las constancias de autos; cabe aclarar que los dictámenes, en tanto opinión jurídico técnica relativa a un asunto no es susceptible de impugnación. Corresponde se emita acto administrativo que disponga a) formular cargo administrativo al Ing. Condorí por el valor de la notebook que tenía a cargo y b) dar de baja en patrimonio al unidad antedicha. **DICTAMEN SGLyT Nº 73/14**

**Expte. C – 32 / 14:** Visto el oficio obrante en autos y que no se han adjuntados los planos a los que se refiere; corresponde contestar el oficio solicitando que se remitan los planos a los que se alude en el oficio. **DICTAMEN SGLyT Nº 78/14**

**Expte. C – 7156 / 14:** Analizadas las constancias de autos; entendemos que lo solicitado ha devenido en abstracto. **DICTAMEN SGLyT Nº 91/14**

**Expte. C – 360 / 14:** Se solicita que la UNJu requiera a cada profesional del Servicio Social la constancia de matriculación actualizada cada año; visto el informe de Dir. de Recursos Humanos entendemos que se debe contestar el pedido manifestando que no existe personal vinculados al Servicio Social. **DICTAMEN SGLyT Nº 98/14**

**Expte. C – 468 / 14:** Se consulta respecto del oficio judicial obrante en autos; consideramos que debe informarse el Sr. Juez lo informado por Dir. de Recursos Humanos. **DICTAMEN SGLyT Nº 100/14**

**Expte. C – 733 / 14:** Se solicita autorización de licencia gremial para la agente Rivero; corresponde hacer lugar a lo solicitado. **DICTAMEN SGLyT Nº 117/14**

**Expte. C – 1744 / 13:** Se solicita analizar la concordancia entre el proyecto agregado en autos y las normas de la UNJu aplicables; se realizan algunas observaciones. **DICTAMEN SGLyT Nº 125/14**

**Expte. C – 557 / 14:** Se solicita la liquidación final y se abonen con los conceptos salariales correspondientes hasta la fecha de fallecimiento del Sr. José Julian; consideramos que debe hacerse lugar a lo solicitado. **DICTAMEN SGLyT Nº 128/14**

**Expte. C – 1190 / 13:** Analizadas las constancias de autos; se realizan algunas precisiones. **DICTAMEN SGLyT Nº 134/14**

**Expte. C – 1808 / 13:** Visto el informe de Liquidación de Haberes; corresponde informar al Sr. Juez oficiante que se ha dado cumplimiento al total del embargo solicitado mediante oficio. **DICTAMEN SGLyT Nº 139/14**

**Expte. C – 857 / 14:** Se solicita la liquidación final del Sr. Corbalan; entendemos que debe hacerse lugar a lo solicitado. Sin perjuicio de lo dicho, los hijos, que son mayores de edad, deberán firmar una declaración jurada asumiendo ser los únicos herederos y un consentimiento autorizando a su madre al retiro de la liquidación final. **DICTAMEN SGLyT Nº 151/14**

**Expte. C – 891 / 14:** la Sra. Teresa Contreras solicita continuar en relación laboral; entendemos que corresponde hacer lugar al pedido y comunicar a las áreas respectivas. **DICTAMEN SGLyT Nº 164/14**

**Expte. C – 1571 / 13:** Analizadas las constancias de autos; corresponde cumplir con el art. 1 in fine de la Res. R. Nº 57/14, por lo que se debe proceder a rendir cuenta del anticipo otorgado, **DICTAMEN SGLyT Nº 184/14**

**Expte. C – 1078 / 14:** Se solicita se declare de interés académico la 1º Jornadas Jueñas sobre Ciberdelitos y Responsabilidad Civil de los Proveedores de servicios informáticos; no existe objeción legal que formular. **DICTAMEN SGLyT Nº 208/14**

**Expte. C – 1299 / 14:** Se consulta respecto del convenio marco de cooperación Institucional recíproca a suscribirse con el Servicio Penitenciario Provincial; no existe objeción legal que formular. **DICTAMEN SGLyT Nº 218/14**

**Expte. C – 1305 / 14:** Se consulta respecto del convenio marco de cooperación a suscribir con la Unidad para el Cambio Rural; no existe objeción legal que formular. **DICTAMEN SGLyT Nº 223/14**

**Expte. C – 1211 / 14:** Analizado el pedido de informe requerido por el Juez; corresponde poner en conocimiento del Sr. Juez lo informado por la Dirección de Compras. **DICTAMEN SGLyT Nº 229/14**

**Expte. C – 1351 / 14:** Analizado el proyecto enviado por el IFEA; se advierte que el mismo adolece de la figura del autor y de los derechos que a él le corresponden, razón por la cual, ésta Secretaría elabora un proyecto teniendo en consideración el instrumento enviado y los contratos de edición tipo, vigentes en al UNJu. **DICTAMEN SGLyT Nº 237/14**

**Expte. C – 1381 / 14:** Se consulta respecto del convenio marco de cooperación recíproca a suscribirse con la Universidad Nacional de Tres de Febrero; entendemos que de los dos modelos de convenios a agregados, corresponde se firme el de la UNJu. Respecto del acta complementaria sobre tareas específicas de intercambio de docentes y de investigadores, no existe objeción que formular. **DICTAMEN SGLyT Nº 247/14**

**Expte. C – 1406 / 14:** Se consulta respecto de la intención de firmar un convenio marco a suscribirse con el Consejo profesional de Agrimensores, Geólogos e Ingenieros Agrónomos de Jujuy; entendemos que el pedido puede efectuarse. Se advierte que no hay un proyecto de convenio que sea susceptible de consideración para el análisis técnico legal. **DICTAMEN SLYT Nº 249/14**

**Expte. C – 1406 / 14:** Se consulta respecto del convenio marco a suscribirse con el Consejo Profesional de Agrimensores, Geólogos e Ingenieros Agrónomos; no existe óbice legal que formular.

**DICTAMEN SLYT Nº 265/14**

**Expte. C – 1674 / 14:** Analizadas las constancias de autos; entendemos que la carta intención implica exteriorizar una manifestación expresa de renovar el Convenio UNJu Nº 291, que en una de sus cláusulas se advierte que el acuerdo general podrá renovarse por periodos sucesivos de dos años por acuerdo mutuo de partes. La El convenio se mantiene vigente y por ende la carta intención lo reactiva. **DICTAMEN SLYT Nº 270/14**

**Expte. C – 1594 / 14:** Se consulta respecto del proyecto de reorganización de la Editorial; se realizan algunas observaciones. **DICTAMEN SLYT Nº 279/14**

**Expte. C – 1545 / 14:** Se consulta respecto de la solicitud de firma de un convenio entre la Ediunju y el Doctorado en Ciencias Sociales de la Fac. de Humanidades; no corresponde la firma de convenios cuando se trata de sectores de la misma Universidad. Las tareas de colaboración pueden ser dispuestas por Resolución, cuando existe acuerdo entre las autoridades pertinentes. **DICTAMEN SLYT Nº 281/14**

**Expte. D – 1201 / 13:** Se consulta respecto la negativa de justificación de inasistencia por parte del Servicio de Medicina a la Ing. Rivera Adela, las que fueran justificadas por el Sec. Administrativo de la Fac. de Cs. Agrarias; analizadas las constancias de autos entendemos que el Secretario no tiene facultades para autorizar las inasistencias y que corresponde a la Dir. de Recursos Humanos expedirse sobre la justificación o no de las inasistencias. **DICTAMEN SGLyT Nº 273/13**

**Expte. D – 461 / 13:** Se solicita el dictado del acto administrativo que autorice el descuento de días no trabajados al personal; entendemos que no existe otra sanción o medida a tomar dentro del decreta Nº 366/06, solo debe aplicárseles las sanciones descriptas a fs. 83 a cada uno de los agentes enunciados. **DICTAMEN SGLyT Nº 296/13**

**Expte. D – 7651 / 13:** Se consulta respecto de la solicitud de reintegro en virtud de no cumplir con el procedimiento vigente de autorización previa; entendemos que autorizar o no el reintegro es una decisión de oportunidad, mérito o conveniencia de la superioridad jerárquica. **DICTAMEN SGLyT Nº 21/14**

**Expte. D – 461 / 13:** Se solicita el dictado del acto administrativo que autorice el descuento de días no trabajados al personal; entendemos que no existe otra sanción o medida a tomar dentro del decreta Nº 366/06, solo debe aplicárseles las sanciones descriptas a fs. 102 a cada uno de los agentes enunciados. **DICTAMEN SGLyT Nº 24/14**

**Expte. D – 1599 / 13:** Se consulta si corresponde o no otorgar licencia por estudio para rendir examen al personal que cursa el idioma Francés en La Alianza Francesa; consideramos que no corresponde otorgar la licencia solicitada, atento a que el estudio de un idioma no se encuentra comprendido dentro de la enseñanza superior ni media. **DICTAMEN SGLyT Nº 29/14**

**Expte. D – 1422 / 13:** Analizadas las constancias de autos, consideramos que deben justificarse las inasistencias del personal de Radio Universidad en el uso de su derecho de huelga, aunque no estén afiliados a ATE. **DICTAMEN SGLyT Nº 32/14**

**Expte. D – 1068 / 12:** Se eleva el proyecto de carta documento, para que el agente Flores se notifique para que realice los trámites de retiro por invalidez. **DICTAMEN SGLyT Nº 46/14**

**Expte. D – 762 / 12 y agregado:** Analizadas las constancias de autos, además de la conducta desplegada por el agente en incumplimiento a lo estatuido en el Dec. 366/06, consideramos que le cabe a su conducta reprochable la sanción expresad en el art. 143 inc. a. **DICTAMEN SGLyT Nº 65/14**

**Expte. D – 274 / 14:** Vistas las constancias de autos; entendemos que corresponde notificar a los docentes que se hayan acogido al régimen de la ley 26.508, que no pueden continuar con contratos de locación de servicios. En caso de necesidad de contar con sus servicios académicos, deberán regirse por contrato de locación de obra con cumplimiento de requerimientos de AFIP. **DICTAMEN SGLyT Nº 81/14**

**Expte. D – 173 / 14:** Se consulta si las inasistencias por largo tratamiento deben repartirse en dos regímenes o acumularse en un solo régimen; entendemos que no deben acumularse. **DICTAMEN SGLyT Nº 88/14**

**Expte. D – 67 / 14:** Analizadas las constancias de autos, corresponde emitir las notificaciones e respectivas a los agentes que se encuentren en condiciones de proceder a cumplir con los trámites jubilatorios. **DICTAMEN SGLyT Nº 90/14**



**Expte. D – 451 / 09:** Se consulta respecto del contenido del pliego y condiciones para la contratación del servicio de auditoría médica para el personal de la UNJu; no existe óbice legal que formular. **DICTAMEN SGLyT Nº 95/14**

**Expte. D – 372 / 12:** Se consulta respecto del aumento de la alícuota efectuada por Prevención ART; entendemos que debería abonarse la diferencia de alícuota para no incurrir en falta de cobertura. **DICTAMEN SGLyT Nº 107/14**

**Expte. D – 7302 / 14:** Se consulta respecto de la solicitud de autorización para la presentación del Proyecto Implementación de Cadenas; entendemos que no existe objeción legal que formular. Debería remitirse las presentes actuaciones al Consejo Superior a los fines de aprobar la erogación no prevista en el presupuesto vigente. **DICTAMEN SGLyT Nº 132/14**

**Expte. D – 905 / 14:** Analizadas las constancias de autos; entendemos que no existe ningún inconveniente en el reconocimiento de antigüedad laboral de los años trabajados como ayudante estudiantil en la UNT por parte del Dr. Ariel Slavutsky. **DICTAMEN SLYT Nº 177/14**

**Expte. D – 182 / 14:** Se solicita dictamen respecto al convenio suscrito con la Asociación Civil Ingeniería sin Fronteras Argentina; no existe obstáculos legales. **DICTAMEN SLYT Nº 191/14**

**Expte. D – 219 / 14:** Se consulta respecto del convenio marco específico de cooperación educativa 2014-2019 entre la UNJu y la Fundación Carolina; no existen objeciones legales que formular. Queda pendiente el informe de la Secretaría de Administración respecto de la viabilidad del compromiso presupuestario. **DICTAMEN SLYT Nº 228/14**

**Expte. D – 67 / 14:** Analizadas las constancias de autos; consideramos que si se mantiene la situación de enfermedad del agente, hasta el día de baja, correspondería se procederá a emitir acto administrativo y se reconociera el abono de los días de dicha licencia. Para el caso de la reincorporación antes, debería usufructuar los días de licencia y abonarse aquellos que no pudieran utilizarse. **DICTAMEN SLYT Nº 286/14**

**Expte. E – 1501 / 13:** Se consulta respecto del pedido de confección y entrega de libretas universitarias a los alumnos de la Carrera Tecnicatura en Gestión Universitaria; entendemos que no existe óbice legal para acceder a lo solicitado. **DICTAMEN SGLyT Nº 290/13**

**Expte. E – 7550 / 12:** Visto el recurso presentado por el Ing. Eisenberg; corresponde hacer lugar al recurso de revocatoria planteado en contra de la Res. CAFI Nº 31/12. **DICTAMEN SGLyT Nº 129/14**

**Expte. F – 10616 / 12:** Se consulta respecto al trámite que debe darse al presente expte.; consideramos que no existe contraposición entre el Comedor Universitario y el Comedor de la Facultad de Humanidades. El aspecto operativo deberá ser coordinado entre la FHyCS y la Dirección de Becas, interviniendo la Sec. de Administración en lo concerniente al aporte y rendición de fondos. **DICTAMEN SGLyT Nº 260/13**

**Expte. F – 10442 / 13:** Se solicita opinión respecto a la viabilidad de firmar un convenio con la Universidad Católica de Temuco, Chile; no existe objeción legal que formular, solo que la firma del convenio debe efectuarse por la autoridad máxima de la Universidad. **DICTAMEN SGLyT Nº 274/13**

**Expte. F – 9933 / 10 y Agregados:** Se solicita reconocimiento y pago de los servicios prestados por los Prof. Shlegel, Palacios, Lucien, Savio, Cudo, Lencina y Rojas; consideramos que no existe óbice legal para el dictado del acto administrativo de reconocimiento solicitado. **DICTAMEN SGLyT Nº 275/13**

**Expte. F – 9420 / 13:** Analizadas las constancias de autos, corresponde tener por temporáneo el recurso jerárquico implícito presentado por la apoderada de Aseo Tecnológico. Asimismo corresponde que el Consejo Superior se expida en torno al mismo, aconsejándose su rechazo. **DICTAMEN SGLyT Nº 278/13**

**Expte. F – 10300 / 13 y agregados:** Se consulta respecto del recurso de reconsideración interpuesto por la Prof. Mónica Ulloa, en contra de la Resolución FCHA Nº 615/13; consideramos que los argumentos vertidos por la recurrente son suficientes para hacer lugar al concurso tentado y en consecuencia corresponde la anulación del concurso en trámite. **DICTAMEN SGLyT Nº 279/13**

**Expte. F – 10129 / 11:** Se solicita se gestione la continuidad de la contratación mediante una locación de obra del Sr. Nelson Tarraga; entendemos que lo solicitado sería viable, sin que ello genere vínculo semejante a la relación laboral contemplada a las tareas administrativas habituales del Personal No Docente. **DICTAMEN SGLyT Nº 285/13**

**Expte. F – 9755 / 13:** Visto las presentes actuaciones, y considerando que no se ha cumplido con el reglamento vigente para el otorgamiento de un Doctorado Honoris Causa, consideramos que las actuaciones deben volver a la Fac. de Humanidades para que se cumplan las observaciones establecidas. **DICTAMEN SGLyT Nº 286/13**

**Expte. F – 9176 / 13:** Se solicita la contratación de locación de obra del Sr. Flores; entendemos que la modalidad propuesta no se corresponde con las tareas enumeradas a fs. 1. A nuestro juicio se

trataría de una locación de servicios, por lo que no es posible acceder a lo peticionado. **DICTAMEN SGLyT Nº 287/13**

**Expte. F – 9574 / 13:** Analizadas las presentes actuaciones; entendemos que la contratación mediante locación de obra del Sr. Pablo Manzará, no generaría un vínculo semejante a la relación laboral contemplada a las tareas administrativas habituales del personal No Docente, con lo cual si existe presupuesto para la contratación sería viable la misma. **DICTAMEN SGLyT Nº 292/13**

**Expte. F – 9172 / 13:** Analizadas las presentes actuaciones; entendemos que la contratación mediante locación de obra del Sr. Daniel Biondo, no generaría un vínculo semejante a la relación laboral contemplada a las tareas administrativas habituales del personal No Docente, con lo cual si existe presupuesto para la contratación sería viable la misma. **DICTAMEN SGLyT Nº 293/13**

**Expte. F – 9747 / 13:** Respecto de la designación de la Mg. Clemencia Postigo solicitada; entendemos que dicha designación es viable ya que se trata de un Contrato de locación de servicio. **DICTAMEN SGLyT Nº 294/13**

**Expte. F – 9173 / 13:** Se solicita contratación de locación de obra para el Sr. Maidana; advertimos que las tareas a realizar por la locataria no se corresponde con el contrato de locación de obra propuesto por lo que no es posible acceder al pedido. Se hace notar que el Sr. Maidana ya viene prestando servicios a pesar de no haberse formalizado su contrato, debiéndose regularizar jurídicamente esta situación. **DICTAMEN SGLyT Nº 304/13**

**Expte. F – 9178 / 13:** Se solicita la contratación de locación de obra de la Sra. Lopéz; analizadas las constancias de autos entendemos que debe hacerse lugar excepcionalmente a lo solicitado por no tratarse de tareas administrativas comprendidas dentro de las tareas administrativas del personal No Docente. **DICTAMEN SGLyT Nº 305/13**

**Expte. F – 7592 / 13:** Se consulta respecto del modelo de contrato a suscribirse entre la Empresa TV Music House “Unicable”, para que se le provea a la Fac. de Ingeniería el servicio de Internet para el uso de herramientas estadísticas que requieren conexión permanente y confiable; consideramos que debería constar en el contrato la existencia del pagaré de fs. 6, sin perjuicio de ello no existe otro impedimento legal que formular. **DICTAMEN SGLyT Nº 06/14**

**Expte. F – 10603 / 13 y agregado:** Se consulta respecto del recurso jerárquico interpuesto por la Lic. Soria, en contra de la Res. FHCA Nº 871/13; corresponde el rechazo del mismo. **DICTAMEN SGLyT Nº 12/14**

**Expte. F – 10266 / 13 y agregados:** Se consulta respecto del recurso de reconsideración interpuesto por el Lic. Canaviri en contra de la res. FHCA Nº 565/13; corresponde el rechazo del mismo. **DICTAMEN SGLyT Nº 14/14**

**Expte. F – 10093 / 13:** Se solicita contratación de locación de obra del Sr. Victor Aramayo; corresponde hacer lugar a lo solicitado. **DICTAMEN SGLyT Nº 30/14**

**Expte. F – 10554 / 13:** La Sajama solicita la rectificación de los datos consignados en título y certificado analítico a los fines que las tramitaciones y actuaciones académicas se haga constar el nuevo nombre y género; dado que la solicitante ha conseguido una nueva identidad, corresponde hacer lugar a lo solicitado. **DICTAMEN SGLyT Nº 43/14**

**Expte. F – 10517 / 14:** Visto el informe que manifiesta que se ha realizado un viaje al exterior incumpliendo el procedimiento previo; consideramos que las cuestión ha devenido en abstracta, por lo que las presentes actuaciones deberían archivarse. **DICTAMEN SGLyT Nº 45/14**

**Expte. F – 10668 / 12:** Analizadas las constancias de autos; entendemos que debe hacerse efectivo el pago en concepto de remuneración no bonificable al Dr. Ernesto Max Agüero por las actividades efectivamente realizadas en atención al tiempo transcurrido. **DICTAMEN SGLyT Nº 50/14**

**Expte. F – 9022 / 14 y agregados:** Se consulta respecto del recurso jerárquico interpuesto en contra de la Res. FHCA Nº 818/13; debe rechazarse el mismo. **DICTAMEN SGLyT Nº 52/14**

**Expte. F – 10558 / 13:** Analizadas las constancias de autos; advertimos que carecemos de Régimen General de Comedor Universitario. Además se trata de un trámite contable. **DICTAMEN SGLyT Nº 53/14**

**Expte. F – 9625 / 11:** Analizadas las constancias de autos, corresponde notificar nuevamente al Sr. Sec. Administrativo de la FHCS, para que efectúe la rendición, caso contrario se procederá a efectuar cargo presupuestario. **DICTAMEN SGLyT Nº 58/14**

**Expte. F – 10398 / 13:** Se consulta respecto de un viaje realizado incumpliendo el procedimiento de autorización previa; entendemos que corresponde autorizar el pago de las Becas Especiales a todos los alumnos beneficiados toda vez que no resulta necesario que exista una autorización previa. **DICTAMEN SGLyT Nº 59/14**

**Expte. F – 9122 y Agregados:** Se consulta respecto del recurso jerárquico interpuesto por la Prof. Ulloa en contra de la Res. FCHA Nº 938/13; corresponde hacer lugar a mismo. **DICTAMEN SGLyT Nº 60/14**



**Expte. F – 10532 / 13:** Se solicita la aprobación, por parte del Sr. Decano o Consejo Académico, de la creación de un Instituto de Investigación sobre la base de un complejo investigativo existente en al Fac. de Humanidades; entendemos que la creación es exclusiva facultad del Consejo Superior de la UNJu. En atención a ello el pedido de creación no es viable, **DICTAMEN SGLyT Nº 62/14**

**Expte. F – 8297 / 99 y agregado:** Visto el informe de Dir. de Recursos Humanos y los antecedentes del agente; entendemos que no existe óbice legal para el descuento al 100 % de las inasistencias incurridas. **DICTAMEN SGLyT Nº 71/14**

**Expte. F – 10494 / 13:** Se informa respecto de un viaje realizado, incumpliendo el procedimiento de autorización previa; corresponde autorizar el pago de las Becas Especiales a la alumna Indira Calisaya toda vez que no resulta necesario que exista una autorización previa. **DICTAMEN SGLyT Nº 72/14**

**Expte. F – 9103 / 14:** Se consulta respecto del pedido de renovación del contrato de obra solicitado; no existe óbice legal que formular. **DICTAMEN SGLyT Nº 76/14**

**Expte. F – 10479 / 13:** Se remite al Sr. Rector modelo de contrato solicitado. **DICTAMEN SGLyT Nº 85/14**

**Expte. F – 10641 / 13:** La Dir. de Rendición de Cuentas informa que no se dio cumplimiento con la res. De Procedimiento de recursos propios, ya que se recaudó y gasto para el XV Congreso Redcom; corresponde poner en conocimiento a las autoridades de la Facultad que en lo sucesivo deberán cumplir con los procedimientos establecidos, pues de lo contrario serán pasible de eventuales sanciones. **DICTAMEN SGLyT Nº 86/14**

**Expte. F – 9798 / 13:** Se consulta respecto de la aceptación de los fondos efectuados por la Dra. Rubinelli; entendemos que deben proveerse los fondos en atención al interés manifestado, siempre y cuando los fondos existan y estén disponibles. **DICTAMEN SGLyT Nº 94/14**

**Expte. F – 7033 / 13:** Analizadas las constancias de autos; entendemos que el aumento a acordarse en el monto del alquiler del inmueble, no debería superar el 20 %. **DICTAMEN SGLyT Nº 105/14**

**Expte. F – 1256 / 10:** Se consulta respecto al trámite a seguir en el presente expediente; advertimos que no hubo interés en seguir con el proyecto en cuestión, con lo que las actuaciones deben volver a la Fac. de Ingeniería a los fines de que expresen el interés de continuar con el trámite. **DICTAMEN SGLyT Nº 106/14**

**Expte. F – 9765 / 12:** Visto el pedido de reconocimiento salarial para los agentes Estopiñan y Gutiérrez; advirtiéndole que existen periodos impagos y ante la existencia de crédito presupuestario para cubrir los erogaciones que implica el reconocimiento de lo solicitado, entendemos que corresponde emitir Res. De Rector por la que se efectúe el reconocimiento. **DICTAMEN SGLyT Nº 110/14**

**Expte. F – 7033 / 13:** Se eleva al Sr. Rector el proyecto de adenda solicitado. **DICTAMEN SGLyT Nº 116/14**

**Expte. F – 9399 / 14:** Se consulta si se puede dar curso o no, al trámite referido al pedido del alumno Condorí solicita la certificación de la documentación para equivalencias para ser presentada en el profesorado del Centro de Estudios a Distancia de Salta y cuya firma consta en formato digital; entendemos que debe notificarse al interesado a los fines de que se presente en forma personal para que ratifique la firma de fs. 1. **DICTAMEN SGLyT Nº 120/14**

**Expte. F – 9097 / 12:** Analizadas las constancias de autos; corresponde emitir acto administrativo de liquidación y pago del monto de la contratación directa y al mismo tiempo, incluir el monto impuesto en concepto de multa, debiendo restarse del monto originario. **DICTAMEN SGLyT Nº 140/14**

**Expte. F – 9161 / 11:** Analizadas las constancias de autos, entendemos que no corresponde la prórroga de la sustanciación sino la suspensión del concurso hasta tanto se defina la situación de salud de la Lic. Menacho y el fundamento de esta suspensión estaría dado en cuestiones estrictamente de humanidad. **DICTAMEN SGLyT Nº 143/14**

**Expte. F – 9649 / 14:** Analizado el contrato obrante en autos; consideramos que dado el carácter de contrato por adhesión, es factible su suscripción. Asimismo se hacen algunas observaciones. **DICTAMEN SGLyT Nº 144/14**

**Expte. F – 9747 / 13:** Se consulta sobre el contrato de locación de servicios y la situación de jubilada de la Sra. Postigo de Caffé; entendemos que es viable la contratación mediante locación de servicio para el dictado del módulo Operativo y Seminario de Formación Específica, siempre y cuando exista el presupuesto necesario para llevar adelante la contratación. **DICTAMEN SGLyT Nº 145/14.**

**Expte. F – 10687 / 14:** Se solicita el reconocimiento de gastos de honorarios a la Esp. Graciela Messina por el dictado del seminario de posgrado y perfeccionamiento Sistematización de experiencias educativas; estimamos procedente el reconocimiento solicitado. **DICTAMEN SGLyT Nº 153/14**

**Expte. F – 9420 / 13 y agregados:** Analizadas las constancias de autos, entendemos que corresponde abonar las facturas pendientes por los meses de abril y mayo y rechazar el recurso jerárquico implícito. **DICTAMEN SGLyT Nº 157/14**

**Expte. F – 7306 / 14:** Se consulta respecto a la suscripción del convenio con la Universidad Mayor de San Andrés (Bolivia); no existe óbice legal en torno al mismo. **DICTAMEN SGLyT Nº 160/14**

**Expte. F – 10603 / 13:** La Comisión de Interpretación y Reglamento del Consejo Superior solicita un nuevo análisis del presente expediente; entendemos que no resulta procedente la pretensión de extender la aplicación a los miembros del Consejo Académico de las causales de recusación y excusación previstas para los jurados en el Reglamento de Concursos para los Jurados. Por lo que corresponde rechazar el Recurso Jerárquico. **DICTAMEN SGLyT Nº 162/14**

**Expte. F – 10266 / 13:** Analizadas las constancias de autos; entendemos que no existe un error que amerite la declaración de nulidad, más aun existiendo en el presente ampliación de dictamen, que aclara las diversas cuestiones planteadas por el impugnante. **DICTAMEN SGLyT Nº 163/14**

**Expte. F – 9022 / 14 y agregados:** Se consulta respecto del recurso jerárquico interpuesto en contra de la Res. FHCA Nº 818/13 por el Sr. Márquez; consideramos que debe rechazarse el mismo. **DICTAMEN SLyT Nº 172/14**

**Expte. F – 9704 / 14:** Se consulta respecto de la impugnación interpuesta en contra de la Res. FHCA Nº 97/14 por el Sr. Borja; debe rechazarse la impugnación presentada. **DICTAMEN SLyT Nº 185/14**

**Expte. F – 9723 / 14:** Se consulta respecto del proyecto de contrato de locación de cosa; no existe objeción legal que formular. Solo que el contrato debe firmarlo el Sr. Rector y la jurisdicción debe ser la Federal. **DICTAMEN SLyT Nº 187/14**

**Expte. F – 9888 / 14 y agregado:** Se solicita la liquidación final por el fallecimiento de la Docente Sra. Menacho; no existe obstáculo para abonar lo solicitado. **DICTAMEN SLyT Nº 227/14**

**Expte. F – 10118 / 14:** Se consulta respecto de la solicitud de designación de Profesor extraordinario Consulto de la Mg. Vasquez Luc; entendemos que previa la intervención del Consejo Académico, se deberán agregar los informes de RRHH de la Facultad, sobre la categoría docente alcanzada por la docente y su situación de revista. **DICTAMEN SLyT Nº 230/14**

**Expte. F – 10064 / 14:** Analizadas las constancias de autos; entendemos que corresponde responder el oficio, adjuntándose las copias requeridas. **DICTAMEN SLyT Nº 241/14**

**Expte. F – 9727 / 13:** Analizadas las constancias de autos; consideramos que es viable re trámite administrativo a seguir respecto de la continuidad de la contratación del Prof. Albarracín. **DICTAMEN SLyT Nº 246/14**

**Expte. F – 9126 / 12:** Analizadas las constancias de autos; consideramos que es factible acceder al pedido de aumento de dedicación en virtud que se trata de un concurso en el marco del Prosoc. **DICTAMEN SLyT Nº 250/14**

**Expte. F – 10351 / 14:** Analizadas las constancias de autos; entendemos que la presente causa no debe continuar su trámite ya que no hay suficiente entidad probatoria y documental para iniciar una información sumaria. **DICTAMEN SLyT Nº 264/14**

**Expte. F – 3929 / 13:** Analizadas nuevamente las presentes actuaciones; ratificamos lo dicho en dictamen de fs. 15, por lo que procede el reconocimiento desde fecha 01/12/13, sin perjuicio que con posterioridad presente los títulos respectivos. **DICTAMEN SLyT Nº 272/14**

**Expte. F – 1816 / 14:** Se consulta respecto del convenio marco suscripto con la cooperativa de Trabajo Aborigen Espejo de Sal Ltda; no existe obstáculo legales para la aprobación del Consejo Superior. **DICTAMEN SLyT Nº 277/14**

**Expte. F – 1800 / 14:** Representantes del Foro Académico Jurídico solicita aval académico para Jornadas doctrinarias “Los Aspectos relevantes del nuevo Código Civil y Comercial; habiendo cumplido con los requisitos previstos, no existe óbice legal que formular. **DICTAMEN SLyT Nº 285/14**

**Expte. F – 347 / 14:** Analizadas las constancias de autos; entendemos que el Ing. Sayago se habría jubilado a través de un régimen de excepción vinculado al inc. 4 del art. 34 de la ley 24241, y que en nada obsta al ejercicio de la docencia, por lo que en consecuencia no existen obstáculos para aplicarles la modalidad de contrato de locación de servicios. **DICTAMEN SLyT Nº 291/14**

**Expte. G – 1002 / 11:** El Sr. Esquibel solicita ocupar vacante de trabajo den la UNJu; entendemos que corresponde que el pedido se trata en Paritarias Particulares. **DICTAMEN SLyT Nº 165/14**

**Expte. G – 1209 / 14:** El geólogo Chiliguay solicita la camioneta Toyota del Instituto de Geología para realizar actividades geológicas de campo, informando que será él quien conduzca; de la posibilidad de acceder a lo petitionado, en otros casos la autoridad competente y según las circunstancias que se presenten en cada caso concreto, podrá resolver que sea un chofer quien conduzca. **DICTAMEN SLyT Nº 203/14**

**Expte. G – 1085 / 14:** La Dra. Galli solicita la camioneta Toyota del Instituto de Geología para realizar actividades geológicas de campo; se advierte que quien conduzca el vehículo deberá contar con

carnet de conducir que habilite para la conducción de camionetas. De la posibilidad de acceder a lo peticionado, en otros casos la autoridad competente y según las circunstancias que se presenten en cada caso concreto, podrá resolver que sea un chofer quien conduzca. **DICTAMEN SLyT Nº 204/14**

**Expte. G – 549 / 08 y agregados:** El Lic. González, solicita reintegro del cargo de Prof. Adj. Ordinario; corresponde reincorporar al Lic. A la cátedra Antropología Social y Cultural, por haber vencido su designación como Coordinador del Área de Planeamiento de la OEI. **DICTAMEN SLyT Nº 248/14**

**Expte. G – 1085 / 14:** Analizadas las constancias de autos, entendemos que la cuestión ha devenido en abstracta, ya que el viaje ya se realizó y no se hizo en la camioneta del Instituto de Geología. **DICTAMEN SLyT Nº 271/14**

**Expte. G – 1315 / 14:** Visto lo solicitado por el Sr. Gamboa, corresponde que las presentes actuaciones pasen a Paritarias Particulares para ver la viabilidad del concurso. **DICTAMEN SLyT Nº 253/14**

**Expte. H – 1602 / 13:** Visto la presentación de la Dra. Herrera, apoderada de la Sra. Giménez, quien solicita que se proceda al pago del crédito determinado en la causa judicial; consideramos procedente depositar el importe determinado en la planilla de liquidación, en el expediente del sucesorio. **DICTAMEN SGLyT Nº 301/13**

**Expte. H – 1342 / 09:** El Sr. Huertas solicita título de Master en Ingeniería Gerencial; corresponde se remita escaneado el modelo de diploma, a los efectos de que la Universidad de Belgrano expida el título y luego lo remita para la firma del Rector. **DICTAMEN SLyT Nº 214/14**

**Expte. H – 1497 / 14:** La Dra. Herrera solicita se inicien los trámites para el cobro del capital reconocido en sentencia, deuda que se encuentra consolidada; corresponde que Secretaría de Administración disponga la firma y emisión de los formularios y documentación pertinente a los fines de la continuidad del trámite de cobro. **DICTAMEN SLyT Nº 266/14**

**Expte. I – 11539 / 13:** La Geóloga Alba Ramírez solicita licencia por estudios con goce de haberes; en virtud a que se encuentran reunidos los requisitos previstos en la normativa aplicable, corresponde emitir al acto administrativo, concediendo la licencia solicitada. **DICTAMEN SGLyT Nº 263/14**

**Expte. I – 11515 / 13:** Analizadas las constancias de autos; consideramos que la negligencia admitida por el Sr. Moltoni, no resulta excusa suficiente para la demora, por lo que debería aplicarse la multa establecida. **DICTAMEN SGLyT Nº 268/13**

**Expte. I – 1804 / 13:** Se invita a la Universidad a integrar la red de laboratorios del programa de monitoreo de la reducción del contenido de sodio en alimentos; no existe objeción legal que formular. **DICTAMEN SGLyT Nº 13/14**

**Expte. I – 11527 / 13:** Analizadas las constancias de autos; entendemos que corresponde abonar al agente Chiliguay, los cinco días de viatico solicitados. **DICTAMEN SGLyT Nº 27/14**

**Expte. I – 1348 / 14:** Se solicita la declaración de auspicio para las actividades que desarrollan en el Instituto de Formación Docente y además solicitan la gestión de un convenio de articulado que permita trabajar a ambas instituciones de manera conjunta; a los fines de otorgar el auspicio, se deberá cumplir con los requisitos establecidos en la Res. R. Nº 1376/14 y en cuanto al convenio, podría efectuarse siguiendo los modelos que esta Universidad suscribe. **DICTAMEN SLyT Nº 245/14**

**Expte. I – 11523 / 14:** La Directora del Instituto de Geología y Minería de la UNJu solicita autorización para que el personal del Instituto maneje la camioneta Toyota para el desarrollo de los distintos proyectos de campo; de la posibilidad de acceder a lo peticionado, en otros casos la autoridad competente y según las circunstancias que se presenten en cada caso concreto, podrá resolver que sea un chofer quien conduzca. **DICTAMEN SLyT Nº 267/14**

**Expte. J – 1649 / 10:** Visto el informe de Liquidación de Haberes; corresponde informar al Sr. Juez oficiente que se ha dado cumplimiento al total del embargo solicitado mediante oficio. **DICTAMEN SGLyT Nº 282/13**

**Expte. J – 146 / 11:** Visto el informe de Liquidación de Haberes; entendemos que corresponde informar al Sr. Juez la imposibilidad de seguir cumpliendo la medida requerida por que el Sr. Acosta ya no pertenece más a la planta de esta Universidad. **DICTAMEN SGLyT Nº 11/14**

**Expte. J – 478 / 13:** Se consulta respecto del informe requerido por el Sr. Juez; corresponde poner en conocimiento al Juez sobre lo informado por Liquidación de Haberes. **DICTAMEN SGLyT Nº 23/14**

**Expte. J – 1304 / 13:** Visto el informe de Liquidación de Haberes; corresponde informar al Sr. Juez oficiente que se ha dado cumplimiento a la manda judicial. **DICTAMEN SGLyT Nº 44/014**

**Expte. J – 1697 / 10:** Visto el informe de Liquidación de Haberes; corresponde informar al Sr. Juez oficiente que se ha dado cumplimiento al total del embargo solicitado mediante oficio. **DICTAMEN SGLyT Nº 49/14**

**Expte. J – 248 / 14:** Visto el pedido de informe de la Dra. Otaola; corresponde informar el último domicilio solicitado del agente. **DICTAMEN SGLyT Nº 54/14**

**Expte. J – 247 / 14:** Visto el oficio donde se ordena el embargo de haberes de un ex agente de esta Universidad; corresponde informar al Sr. Juez la imposibilidad de dar cumplimiento a la misma, por no pertenecer ya, el agente, a la planta de esta Universidad. **DICTAMEN SGLyT Nº 57/14**

**Expte. J – 462 / 12:** Visto el informe obrante en autos; corresponde informar al Sr. Juez oficiante que se ha dado cumplimiento al total del embargo solicitado mediante oficio. **DICTAMEN SGLyT Nº 83/14**

**Expte. J – 1517 / 11:** Visto el informe de Liquidación de Haberes; corresponde informar al Sr. Juez oficiante que se ha dado cumplimiento a lo ordenado mediante oficio. **DICTAMEN SGLyT Nº 97/14**

**Expte. J – 669 / 13:** Se consulta respecto del informe requerido por el Sr. Juez; corresponde poner en conocimiento al Juez sobre lo informado por Liquidación de Haberes. **DICTAMEN SGLyT Nº 101/14**

**Expte. J – 255 / 12:** Visto el informe de Liquidación de Haberes; corresponde informar al Sr. Juez oficiante que se ha dado cumplimiento a lo ordenado mediante oficio. **DICTAMEN SGLyT Nº 113/14**

**Expte. J – 933 / 10:** Visto el informe de Liquidación de Haberes; corresponde informar al Sr. Juez oficiante que se ha dado cumplimiento a lo ordenado mediante oficio. **DICTAMEN SGLyT Nº 158/14**

**Expte. J – 1152 / 14:** Analizadas las constancias de autos; corresponde poner en conocimiento del Sr. Juez lo informado por la Dirección de Liquidación de Haberes y la imposibilidad de cumplir con la medida requerida. **DICTAMEN SGLyT Nº 200/14**

**Expte. J – 1251 / 14:** Se consulta respecto del informe requerido por el Sr. Juez; corresponde poner en conocimiento al Juez sobre lo informado por la Dirección de Recursos. **DICTAMEN SGLyT Nº 221/14**

**Expte. J – 1649 / 10:** Visto el informe de Liquidación de Haberes; corresponde informar al Sr. Juez oficiante que se ha dado cumplimiento con la medida ordenada. **DICTAMEN SGLyT Nº 261/14**

**Expte. J – 1613 / 14 y agregados:** Visto el informe de Liquidación de Haberes; corresponde informar al Sr. Juez oficiante que se ha dado cumplimiento a lo ordenado mediante oficio. **DICTAMEN SGLyT Nº 290/14**

**Expte. L – 1281 / 13:** Se solicita el pago de la liquidación final por fallecimiento de la Sra. Ines Montial; entendemos que para hacer lugar a lo peticionado, deberá acompañarse la conformidad de los dos hijos mayores del peticionante y la causante. **DICTAMEN SGLyT Nº 262/13**

**Expte. L – 1281 / 13:** Se solicita la liquidación final de la Sra. Montial; entendemos que Liquidación de Haberes debe proceder a hacer entrega del cheque correspondiente. **DICTAMEN SGLyT Nº 316/13**

**Expte. L – 1281 / 13:** El Sr. Llanes solicita se le abonen interés tasa activa del BCRA sobre una indemnización por fallecimiento de su esposa Sra. Montial; consideramos no corresponde indemnización alguna por fallecimiento y que respecto a los intereses reclamados deben ser desestimados toda vez que el plazo del trámite para el cobro de la liquidación final fue absolutamente razonable. **DICTAMEN SGLyT Nº 10/13**

**Expte. L – 306 / 14:** La Sra. López solicita certificación de servicios y liquidación final de su esposo el Prof. Alvarez; no existe objeción legal que formular en virtud que se ha justificado el vínculo, la identidad y la defunción del docente. **DICTAMEN SGLyT Nº 179/14**

**Expte. L – 306 / 14:** Habiéndose cumplido con el trámite del presente expediente, referido a la liquidación final solicitada, corresponde remitir el mismo al Archivo. **DICTAMEN SGLyT Nº 202/14**

**Expte. M – 97 / 11:** Visto el Recurso de Reconsideración interpuesto por la empresa NGA Construcciones SRL, en contra de la Resolución R. Nº 1666/13; consideramos que la Resolución atacada es válida por respetar los procedimientos establecidos por la normativa vigente, por lo que debe rechazarse el recurso tentado. **DICTAMEN SGLyT Nº 261/13**

**Expte. M – 1367 / 13:** Se consulta respecto del proyecto de Becas estudiantiles para madres solteras; entendemos que deberá redactarse una resolución que establezca los procedimientos y requisitos necesarios para acceder y mantener el beneficio, también debería incluirse un límite en la cantidad de años de permanencia. **DICTAMEN SGLyT Nº 276/13**

**Expte. M – 500 / 13:** El agente Julio Martínez, solicita pago del suplemento por riesgo; consideramos que no existe cuestión legal a analizar, dado que el responsable de Área de seguridad e Higiene ha determinado que las tareas que cumple el agente, no justifican el pago del suplemento solicitado. **DICTAMEN SGLyT Nº 283/13**

**Expte. M – 97 / 11:** Se consulta respecto del planteo de nulidad de notificación efectuado por la Dra. Yolanda Lopez; analizadas las constancias de autos, entendemos que la Resolución ha sido incorrectamente notificada en el domicilio real de NGA Construcciones, a fin de dar solución al conflicto corresponde remitir nuevamente la Res. al domicilio de calle Independencia. **DICTAMEN SGLyT Nº 298/13**

**Expte. M – 704 / 13:** Se consulta respecto de la intimación de pago de facturas impagas efectuado por TELECOM ARGENTINA; consideramos que corresponde el pago de las facturas impagas. **DICTAMEN SGLyT Nº 310/13**

**Expte. M – 57 / 14:** Analizado el pedido efectuado por el Secretario de la Salud y Relaciones Sanitarias del Ministerio de Salud de la Provincia de Jujuy; entendemos que resulta fundamental que se conteste la nota solicitando que se informe cuáles son los fines que se persiguen con la solicitud de fs. 1. **DICTAMEN SGLyT Nº 56/14**

**Expte. M – 1617 / 13:** Se consulta respecto de la validez académica de un estudio ambiental presuntamente realizado por personal de la Fac. de Cs. Agrarias; sin perjuicio de no contar con un ejemplar del estudio aludido, no se encontraría en condiciones de dar una respuesta conforme lo conforme. **DICTAMEN SGLyT Nº 63/14**

**Expte. M – 484 / 14:** Visto la cédula de notificación; corresponde que se instruya al responsable del vehículo identificado en la notificación para que consulte las actuaciones en trámite. E informe la causa de la multa, fecha de la infracción, valor de la sanción y todo otro elemento importante para la causa. **DICTAMEN SGLyT Nº 84/14**

**Expte. M – 569 / 14:** Analizadas las constancias de autos entendemos pertinente que se remitan los autos al Honorable Consejo Superior a fin de su toma de conocimiento y eventual adhesión a los efectos de incluirla en el cuerpo de normativas propias. **DICTAMEN SGLyT Nº 111/14**

**Expte. M – 753 / 14:** La Asociación de trabajadores del estado solicita, al MTE y SS, conformar la Comisión Negociadora Particular en el ámbito de la UNJu; entendemos que hasta que se resuelva el planteo de ATE, FATUN estaría habilitada para intervenir en las Comisiones Negociadoras. **DICTAMEN SGLyT Nº 119/14**

**Expte. M – 12104 / 13:** Se eleva al Sr. Rector informe del trámite del presente expediente. **DICTAMEN SGLyT Nº 136/14**

**Expte. M – 632 / 10:** El Ing. Martín solicita título de Master en Administración Internacional de empresas; corresponde que se cumpla con el correo electrónico remitiendo modelo de diploma de la UNJu, a los efectos de que la Universidad de Belgrano expida el título y luego lo remita para la firma del Rector. **DICTAMEN SGLyT Nº 213/14**

**Expte. M – 1502 / 13:** Analizadas las constancias de autos; corresponde dejar sin efecto la resolución de fs. 42 en virtud que el Laboratorio de Campos Electromagnéticos carece de acto administrativo de creación, por lo cual no existe causa jurídica que justifique la operación. **DICTAMEN SGLyT Nº 242/14**

**Expte. M – 1357 / 14:** Se consulta respecto del convenio de becas para carrera de posgrado; no existe objeción legal que formular. **DICTAMEN SGLyT Nº 243/14**

**Expte. M – 97 / 11:** Se consulta respecto del Recurso Jerárquico implícito y su ampliación; corresponde rechazar el mismo. **DICTAMEN SGLyT Nº 251/14**

**Expte. M – 1041 / 09:** Visto el informe de Rendición de Cuentas; corresponde requerir al Ing. Simone la suma indicada en el mismo, en virtud que los comprobantes agregados no han podido ser reconsiderados. **DICTAMEN SGLyT Nº 269/14**

**Expte. N – 1231 / 13:** La dirección de compras consulta sobre la posibilidad de tomar la carta compromiso como cumplimiento del requisito de las condiciones de pago; entendemos que no existe objeción legal, teniendo en cuenta que se trata de un equipo con financiamiento en dólares estadounidenses y que el valor de mercado resulta fluctuante. **DICTAMEN SGLyT Nº 254/14**

**Expte. O – 1408 / 09:** El Sr. Ortiz solicita título de Master en Ingeniería Gerencial; corresponde se remita escaneado el modelo de diploma, a los efectos de que la Universidad de Belgrano expida el título y luego lo remita para la firma del Rector. **DICTAMEN SGLyT Nº 219/14**

**Expte. P – 823 / 13:** Analizado el convenio obrante en autos; no existe objeción alguna que formular. **DICTAMEN SGLyT Nº 22/14**

**Expte. P – 52 / 14:** Se consulta respecto del informe requerido por el Sr. Juez; corresponde poner en conocimiento al Juez sobre lo informado a fs. 5 y 6. **DICTAMEN SGLyT Nº 28/14**

**Expte. P – 29 / 14:** El agente Puca informa sobre la sustracción de una motoguadaña; entendemos que la misma estaba bajo la custodia y cuidado del agente mencionado, queda a criterio de la superioridad jerárquico el trámite a seguir respecto de la responsabilidad del agente. **DICTAMEN SGLyT Nº 55/14**

**Expte. P – 903 / 09:** Vistas las constancias de autos; consideramos que es factible dejar sin efecto la cesión de fs. 3, sobre los aguinaldos comprometidos del Agente. **DICTAMEN SGLyT Nº 166/14**

**Expte. P – 328 / 14:** Analizadas las constancias de autos; entendemos que no correspondería la presentación de una garantía, ahora bien, a los fines de tener un resguardo y garantía deberá solicitársele a la empresa adjudicada, a modo de garantía, un pagaré a la vista debidamente cumplimentado. **DICTAMEN SGLyT Nº 170/14**

**Expte. P – 1213 / 13:** Analizadas las constancias de autos, entendemos que para poder determinar si existe responsabilidad de las personas intervinientes en el trámite de expediente y/ o si existe perjuicio patrimonial, correspondería disponer la sustanciación de una información sumaria. **DICTAMEN SGLyT Nº 236/14**

**Expte. P – 7486 / 14:** El Ing. Paganini solicita reconocimiento de funciones como Prof. DE; entendemos que no se puede acceder a lo solicitado, solo se puede reconocer 10 años de docencia como dedicación exclusiva. **DICTAMEN SLyT Nº 240/14**

**Expte. P – 1570 / 14:** Analizadas las constancias de autos; no existe óbice legal que formular, ya que se trata de una decisión voluntaria en carácter de donación. **DICTAMEN SLyT Nº 259/14**

**Expte. R – 1003 / 13:** Se consulta respecto del pedido efectuado por la Coordinadora de Proyectos Especiales; corresponde se remitan las presentes actuaciones al Sr. Rector, para la designación de quienes representaran a la UNJu. **DICTAMEN SGLyT Nº 267/13**

**Expte. R – 1541 / 13:** Se consulta respecto del modelo de convenio marco de colaboración a suscribirse entre el Instituto Tecnológico de Aguascaliente (Mexico) y la UNJu; no existe óbice legal que formular. **DICTAMEN SGLyT Nº 315/13**

**Expte. R – 86 / 14:** Se consulta sobre el convenio a celebrarse con el Banco Macro, para la instalación de un cajero automático; no existe objeción legal que formular. **DICTAMEN SGLyT Nº 18/14**

**Expte. R – 1003 / 13:** Analizado el anteproyecto de Acta Complementaria Nº 1, entendemos que no existe objeción legal que formular. **DICTAMEN SGLyT Nº 38/14**

**Expte. R – 540 / 14:** Se consulta respecto de los modelos del convenio marco de cooperación mutua y el convenio de cooperación académica a suscribirse con la Universidad Central de Chile. **DICTAMEN SGLyT Nº 103/14**

**Expte. R – 653 / 14 y R – 652 / 14:** Analizadas las constancias de autos; corresponde notificar a las personal que conforman la nómina del Anexo único de la Res. En cuestión, que dejen de prestar servicios en esta Universidad, hasta tanto la cuestión sea resuelta por el Consejo Superior. **DICTAMEN SGLyT Nº 109/14**

**Expte. R – 653 / 14:** Analizadas las constancias de autos, entendemos que las Resoluciones R. Nº 904/14, R. Nº 915/14 y R. Nº 929/14 son nulas y por consiguiente deben acogerse los recursos presentado, dejando sin efectos las mismas. **DICTAMEN SGLyT Nº 114/14**

**Expte. R – 620 / 09:** Se solicita dar de baja la contratación del servicio de transporte prestado por el Sr. Yecora; entendemos que si existe la posibilidad de que las autoridades de la UNJu den de baja el servicio siendo ello una cuestión de oportunidad, mérito y conveniencia. **DICTAMEN SGLyT Nº 131/14**

**Expte. R – 840 / 14:** La Lic. Gámez solicita licencia por estudio; entendemos que es factible conceder la licencia petitionada. **DICTAMEN SGLyT Nº 135/14**

**Expte. R – 458 / 14:** Se solicita aval académico para el Instituto de investigación de Derecho Penal; dado que no se cumplen con los requisitos necesarios para acceder a lo solicitado, no es factible por el momento otorgar el aval solicitado. **DICTAMEN SGLyT Nº 142/14**

**Expte. R – 845 / 09:** Se consulta respecto del convenio con la Universidad Federal de Goias; no existe óbice legal en torno al mismo. **DICTAMEN SGLyT Nº 148/14**

**Expte. R – 820 / 14:** Se consulta respecto de la Res. R. Nº 1080/14, que dispone la refuncionalización del Área de relaciones institucionales e Internacionales; tratándose de una decisión de oportunidad, mérito y conveniencia, no existe óbice legal que formular. **DICTAMEN SGLyT Nº 149/14**

**Expte. R – 741 / 13:** Analizadas las constancias de autos, entendemos que es factible la rescisión del contractual, se debe poner en conocimiento del locador dicha circunstancia en el domicilio constituido. **DICTAMEN SGLyT Nº 155/14**

**Expte. R – 242 / 13:** Analizadas las constancias de autos, entendemos que corresponde aceptar formalmente la renuncia, abonándose la factura pendiente. Se debe poner en conocimiento dicha aceptación en el domicilio constituido. **DICTAMEN SGLyT Nº 156/14**

**Expte. R – 1016 / 14:** Se consulta respecto de la situación de aquellos alumnos que tienen autorizado a su favor el pago de retribuciones o asignaciones estímulos por Res. de Rectorado; entendemos que las resoluciones bajo análisis no se ajustan a resoluciones internas de esta Universidad ni a normas de orden nacional. **DICTAMEN SLyT Nº 169/14**

**Expte. R – 820 / 14:** Analizadas las constancias de autos, corresponde modificar la Res. CS Nº 313/06 que aprueba las misiones y funciones del Área de Cooperación Internacional de la UNJu y las resoluciones posteriores, en lo que fuere pertinente. **DICTAMEN SLyT Nº 174/14**

**Expte. R – 1028 / 14:** El Sr. Oscar Rivas, solicita liquidación final y certificación de servicios; corresponde el pago de lo solicitado y la entrega del certificado. **DICTAMEN SLyT Nº 195/14**

**Expte. R – 1248 / 14:** Se consulta respecto del convenio marco de cooperación técnica con el Instituto Geográfico Nacional; debiéndose modificar la jurisdicción de tribunales, no existe otra objeción que formular. **DICTAMEN SLyT Nº 205/14**



**Expte. R – 1134 / 14:** Se consulta respecto del convenio marco de cooperación recíproca suscripto con el Colegio de Abogados de la Provincia de Jujuy; no existe otra objeción que formular.

**DICTAMEN SLyT Nº 206/14**

**Expte. R – 1250 / 14:** Se consulta respecto del proyecto de convenio marco de cooperación y asistencia recíproca con la Fundación Buenos Aires La Gran Argentina; no existe otra objeción que formular. **DICTAMEN SLyT Nº 207/14**

**Expte. R – 1376 / 14:** Analizada el Acta acuerdo particularizada suscripta con el Ministerio de Hacienda de la Provincia; estimamos procedente que se agregue un presupuesto conteniendo plazos de pago y modalidad, ya que a partir de ahí se tendrían que hacer exigibles las obligaciones a cargo de la UNJu. **DICTAMEN SLyT Nº 238/14**

**Expte. R – 1384 / 14:** Se consulta respecto del borrador de acta acuerdo a suscribirse con la Empresa Jujeña de Sistemas Energéticos dispersos SA; no existe objeción legal que formular. Sin perjuicio de ello, sería conveniente introducir la cláusula de estilo en materia de jurisdicción. **DICTAMEN SLyT Nº 252/14**

**Expte. R – 840 / 14:** La Lic. Tomé Gámez solicita licencia sin goce de haberes por razones particulares, por el plazo de 1 año; entendemos que es factible conceder la licencia, se advierte que el plazo no debe extenderse más allá de lo fecha del contrato. **DICTAMEN SLyT Nº 262/14**

**Expte. R – 1675 / 14:** Se consulta respecto de la carta documento remitida por la empresa Ideas del Norte SRL; se eleva al Sr. Rector proyecto de respuesta. **DICTAMEN SLyT Nº 268/14**

**Expte. R – 1727 / 14:** Se consulta respecto de la renuncia efectuada por la Sra. Rozas al contrato de locación de servicio, entendemos que Liquidación de Haberes debería realizar un informe pormenorizado de la situación de revista de la Agente y la liquidación correspondiente, luego pasar al Sr. Rector a los fines de que se pronuncie sobre la renuncia presentada. **DICTAMEN SLyT Nº 273/14**

**Expte. R – 840 / 14:** Visto el informe en que se da cuenta que se liquidaron haberes hasta el 30/06/14; corresponde liquidar hasta el 15/07/14, fecha a partir del cual cobra vigencia la Res. R. Nº 1962/14. **DICTAMEN SLyT Nº 282/14**

**Expte. R – 1611 / 13:** Visto el informe relacionado al cambio de administración de la propiedad locada; advertimos que el domicilio de pago denunciado coincide con el ya fijado en el contrato de locación. Los pago de los meses de alquiler deberá hacerse contra entrega de factura correspondiente. **DICTAMEN SLyT Nº 289/14**

**Expte. S – 1496 / 13:** Se solicita dictamen respecto a lo informado por el Director del Instituto de Geología y Minería; entendemos pertinente que se instruya el sumario correspondiente a los efectos de investigar los hechos denunciados. **DICTAMEN SGLyT Nº 299/13**

**Expte. S – 1363 / 13:** La Secretaría de Cultura de la Provincia solicita pasantes; consideramos que deberá verificarse si existe un acuerdo marco de colaboración, en caso afirmativo deberá suscribirse un acuerdo complementario con la intervención de la Sec. de Extensión. **DICTAMEN SGLyT Nº 303/13**

**Expte. S – 1363 / 13:** Se consulta respecto del modelo de acuerdo marco de pasantías estudiantiles; no existe óbice legal que formular. **DICTAMEN SGLyT Nº 09/14**

**Expte. S – 979 / 13:** Se consulta sobre la impugnación planteada por el Ag. Marcelo Mesconi; no se advierte la mentada diferencia y/o desigualdad denunciada, dado que es la activa participación de los representantes gremiales la que avala la transparencia y ecuanimidad de las decisiones adoptadas, en el caso, los términos del llamado. Por lo que corresponde su rechazo. **DICTAMEN SGLyT Nº 19/14**

**Expte. S – 979 / 13:** Se consulta respecto de la presentación efectuada por el Ag. Mesconi; entendemos que la misma no agrega argumentos que puedan desvirtuar el dictamen del 13 de febrero del 2014, por lo corresponde el rechazo de la presentación. **DICTAMEN SGLyT Nº 74/14**

**Expte. S – 155 / 14:** Se consulta respecto de la solicitud de cambio de agrupamiento del Sr. Sergio Salva; entendemos que corresponde acceder al cambio de agrupamiento administrativo a técnico. **DICTAMEN SGLyT Nº 79/14**

**Expte. S – 1363 / 13:** Analizadas las constancias de autos; no existe óbice legal para la firma del convenio marco de pasantías. Una vez suscripto deberá utilizarse la documentación agregada a fs. 34/43, para la elaboración de los acuerdos complementarios de pasantías. **DICTAMEN SGLyT Nº 102/14**

**Expte. S – 1363 / 13:** Analizadas las constancias de autos; resulta necesario manifestar que esta Secretaría ya dictamino al respecto, por lo que nos remitimos en todos sus término a los Dictámenes SGLT Nº 09/14 y 102/14. **DICTAMEN SGLyT Nº 108/14**

**Expte. S – 7175 / 14:** Se consulta respecto del convenio marco suscripto con el Ing. La Esperanza; no existe objeción legal que formular. **DICTAMEN SGLyT Nº 115/14**

**Expte. S – 980 / 13 y agregados:** Analizadas las constancias de autos; corresponde remitir las presentes actuaciones a Paritarias Particulares para el análisis y posterior resolución de la situación planteada por la Agente Videla. **DICTAMEN SGLyT Nº 124/14**

**Expte. S – 1259 / 12:** Se consulta respecto del pedido de incremento del valor del servicio de limpieza del Centro de Acceso de Justicia, efectuado por SERV-LIMP; entendemos que, de existir disponibilidad presupuestaria correspondería ajustar el precio en un 22 %. **DICTAMEN SGLyT Nº 127/14**

**Expte. S – 1363 / 13:** Se eleva al Sr. Rector informe del trámite del presente expediente. **DICTAMEN SGLyT Nº 147/14**

**Expte. S – 135 / 14:** Analizadas las constancias de autos, entendemos que corresponde la rescisión y no la resolución del contrato. Deberá remitirse un aviso de cinco días informando esta circunstancia en el domicilio pactado. **DICTAMEN SGLyT Nº 154/14**

**Expte. S – 910 / 14:** Respecto de la propuesta de creación de la Agencia de Comunicación y Consejo Asesor en Políticas de Comunicación de la UNJu, entendemos que se trata de una cuestión inherente a la gestión y al plano estrictamente académico, por lo que no habiendo cuestiones jurídicas para tratar, no existe observación alguna. **DICTAMEN SGLyT Nº 159/14**

**Expte. S – 1011 / 14:** Se consulta respecto a los proyectos de solicitud de reserva y reglamento de funcionamiento interno de la Residencia Universitaria de Profesores e Investigadores; en general no existe obstáculo legal para su aprobación. En particular señalamos algunas modificaciones para su mejor ordenamiento. **DICTAMEN SLyT Nº 171/14**

**Expte. S – 1096 / 14:** Analizado el proyecto de procedimiento para el otorgamiento de declaraciones de interés institucional, avales académicos, adhesiones académicas y auspicios; no existe objeción legal que formular. **DICTAMEN SLyT Nº 180/14**

**Expte. S – 1154 / 14:** Se consulta respecto del proyecto de convenio marco y acta complementaria Nº 1 a suscribirse con el Ministerio de Ciencia, Tecnología e Innovación Productiva para la implementación del programa “Los científicos van a la escuela”; no existe objeción legal a realizar. **DICTAMEN SLyT Nº 189/14**

**Expte. S – 1160 / 14:** Se consulta respecto del contrato de locación con motivo de la VI Expodinámica del Norte; en virtud de las fechas de la exposición, la cuestión ha devenido en abstracta. Sin perjuicio de ello no se advierten objeciones en general. Se sugiere que para futuros contratos correspondería incluir la cláusula de jurisdicción federal. **DICTAMEN SLyT Nº 192/14**

**Expte. S – 1406 / 12:** Analizadas las constancias de autos y viendo que el proyecto presentado por la MSC Velásquez, quedó fuera de la Res. de Consejo Superior ya que a la fecha de su emisión no contaba con el requisito de poseer la categoría III como investigadora, el cual le fue asignado posteriormente; consideramos viable la incorporación de un Proyecto al financiamiento de los subsidios otorgados por la UNJu. **DICTAMEN SLyT Nº 197/14**

**Expte. S – 687 / 10:** Analizadas las constancias de autos; corresponde poner en conocimiento del Sr. Juez lo informado por la Dirección de Liquidación de Haberes y la imposibilidad de cumplir con la medida requerida. **DICTAMEN SLyT Nº 201/14**

**Expte. S – 114 / 11:** Se solicita la designación del agente TUI Farfán como responsable para actuar ante el Registro Nacional de Precursores Químicos – RENPRE; visto el informe de la Secretaría de Ciencias, Técnica y Estudio Regionales, no existe objeción alguna para la designación. **DICTAMEN SLyT Nº 209/14**

**Expte. S – 1154 / 14:** Se consulta respecto del proyecto de Resolución de Auspicio al programa “Los Científicos Van a la Escuela” y el pedido de designación de la Ing. Bianco como Asesora Científica de dicho programa; entendemos que corresponde emitir dos actos administrativos, por una parte la declaración de adhesión académica y por otro lado la designación solicitada. **DICTAMEN SLyT Nº 217/14**

**Expte. S – 1340 / 14:** Se consulta respecto del Proyecto de Ley para el ejercicio de la profesión de bromatólogos presentada por docentes de la UNJu; se realizan algunas observaciones. **DICTAMEN SLyT Nº 226/14**

**Expte. S – 1118 / 14:** Se solicita se le asignen tareas de chofer en la Secretaría de Extensión al Sr. Ramoa; entendemos que debería modificarse el contrato de locación del agente, indicando que se desempeñará como personal contratado temporariamente y cumplirá tareas de chofer en la Sec. **DICTAMEN SLyT Nº 239/14**

**Expte. S – 1472 / 14:** Se elevan al Sr. Rector algunas consideraciones referidas a la organización de la Comisión que deberá atender la decisión institucional de analizar y poner en marcha la Sede Regional de la Universidad Nacional de Jujuy en la ciudad de San Pedro. **DICTAMEN SLyT Nº 256/14**



**Expte. S – 114 / 11:** Analizadas las constancias de autos; entendemos que se debe cumplir con todos los requisitos de inscripción ante el RENPRE para regularizar la situación de esta Alta Casa de Estudios. **DICTAMEN SLYT Nº 257/14**

**Expte. S – 1572 / 14:** Se consulta respecto del proyecto de resolución para la creación, en el ámbito de la Sec. de Asuntos Académicos, de la Comisión Asesora en Educación a distancia y entornos virtuales de enseñanza y aprendizaje; se realizan algunas observaciones. **DICTAMEN SLYT Nº 263/14**

**Expte. S – 626 / 11:** Se solicita dejar sin efecto la orden de compra del equipo Mixolab; entendemos que corresponde emitir el acto administrativo dejando sin efecto la compra adjudicada a la firma Granotec, por carecer de crédito presupuestario. **DICTAMEN SLYT Nº 266/14**

**Expte. S – 1347 / 14:** Visto el informe confeccionado por el Responsable contable de la Sec. de Bienestar Universitario, corresponde poner en conocimiento del Sr. Juez que se dio cumplimiento a lo ordenado mediante oficio. **DICTAMEN SLYT Nº 274/14**

**Expte. S – 1794 / 14:** Se consulta respecto de la firma del acta acuerdo con UCSe; no existe objeción legal que formular, ya que el convenio UNJu Nº 457 se mantiene vigente. **DICTAMEN SLYT Nº 278/14**

**Expte. S – 764 / 12:** Visto el informe del Coordinador de Rendición de Cuentas; corresponde requerir a la Dra. Samman el reintegro de las sumas observadas y respecto de las cuales no existen comprobantes o los presentados no sirven para justificar el dinero que le fuera entregado. **DICTAMEN SLYT Nº 287/14**

**Expte. T – 1380 / 13:** Se solicita el pago de la liquidación final por fallecimiento de la Sra. Octavia Arce; analizadas las constancias de autos, deberá intimarse al solicitante para que presente el certificado de nacimiento de la menor Evelin Tapia. **DICTAMEN SGLYT Nº 264/13**

**Expte. T – 1381 / 13:** Se solicita informe sobre la situación académica de un alumno; entendemos que corresponde responder el oficio judicial, adjuntándose copia autenticada de la información remitida por la Escuela de Minas. **DICTAMEN SGLYT Nº 265/13**

**Expte. T – 1380 / 13:** Se solicita el pago de la liquidación final por fallecimiento de la Sra. Octavia Arce; atento a la existencia de dos herederos forzosos, entendemos que corresponde el pago del cincuenta por ciento de la liquidación final a cada uno de ellos. **DICTAMEN SGLYT Nº 269/13**

**Expte. T – 1334 / 13:** Mediante oficio se solicita información al Instituto de Química Aplicada; visto el informe del Decano de la Fac. de Ingeniería, quien manifiesta que dicho Instituto no existe en la UNJu, se debe contestar el oficio. Se adjunta modelo. **DICTAMEN SGLYT Nº 281/13**

**Expte. T – 1729 / 13:** El Sr. Torres, solicita intervención ante el Instituto de Seguros de Jujuy; consideramos que por Sec. de Bienestar Universitario se gestiona ante los responsables del Instituto de Seguros, la entrega del medicamento solicitado. **DICTAMEN SGLYT Nº 311/13**

**Expte. T – 1380 / 13:** Analizadas las constancias de autos corresponde el archivo de las presentes actuaciones. **DICTAMEN SGLYT Nº 08/14**

**Expte. T – 55 / 14:** Visto lo informado por el Sec. de Asuntos Académicos; corresponde informar al Juez requirente que la copia del título obrante a fs. 2 concuerda con los registros obrantes en esta Universidad. **DICTAMEN SGLYT Nº 48/14**

**Expte. T – 1307 / 13:** Visto el informe de Dir. de Recursos Humanos, entendemos que se debe poner en conocimiento del Sr. Juez lo informado sobre el agente. **DICTAMEN SGLYT Nº 68/14**

**Expte. T – 314 / 14:** Visto el informe de Sec. de Administración, entendemos que corresponde responder el oficio al tribunal, adjuntando copia del mismo. **DICTAMEN SGLYT Nº 80/14**

**Expte. T – 31 / 14:** Analizadas las constancias de autos; entendemos que debe ponerse en conocimiento del Sr. Juez lo informado por Dir. de Recursos Humanos. **DICTAMEN SGLYT Nº 96/14**

**Expte. T – 1687 / 13:** Se consulta respecto del informe solicitado por oficio judicial respecto a los montos descontados por cuota alimentaria al agente de esta Universidad; corresponde responder el oficio informado el cumplimiento de la medida requerida. **DICTAMEN SGLYT Nº 123/14**

**Expte. T – 314 / 14:** Se solicita datos académicos de la Srta. Vargas; corresponde responder el oficio con copia de lo informado a fs. 5/7. **DICTAMEN SLYT Nº 212/14**

**Expte. U – 1902 / 14:** El Sr. Ustares solicita copia del contrato que esta Universidad con la Empresa Osde, con motivo de tener que realizar un reclamo a esa Institución; en función de la característica jurídica como instrumento público del contrato, entendemos procedente acceder a lo pedido. **DICTAMEN SLYT Nº 284/14**

**Expte. V – 1275 / 13:** Analizado el recurso planteado por el agente María Videla; consideramos que le asiste razón a la agente en cuestión, siendo dicho recurso viable. Asimismo entendemos que el tema debe ser considerado en paritarias particulares para su resolución. **DICTAMEN SGLYT Nº 291/13**

**Expte. V – 854 / 13:** El Sr. Vera solicita suplemento por mayor responsabilidad; al no cumplirse los extremos requeridos por la normativa vigente para la procedencia de lo solicitado, entendemos que corresponde el rechazo del mismo. **DICTAMEN SGLyT Nº 02/14**

**Expte. V – 61 / 14:** Visto lo solicitado por la Empresa Vigia, quien realizó un cambio de razón social, siendo la misma Seguridad del Valle SRL; entendemos que la UNJu no tiene ninguna vinculación con la nueva entidad, por lo que no corresponde que los futuros cheques sean emitidos a nombre de dicha firma. **DICTAMEN SGLyT Nº 69/14**

**Expte. W – 309 / 13:** Se consulta respecto de la renovación automática fijada en la cláusula sexta del convenio; entendemos que lo acordado es una renovación automática de un año, que se adiciona al año de duración de ese convenio, y la posibilidad de posteriores prórrogas pero ya acordadas en forma expresa por las partes. **DICTAMEN SLyT Nº 178/14**

#### **NOTAS**

**NOTA FI Nº 108/13:** Se consulta respecto a las notificaciones en reglamento de concursos; consideramos que no es necesario la notificación a todos los aspirantes cuando estos no se presentaran a la entrevista ni a la clase pública. **DICTAMEN SGLyT Nº 284/13**

**NOTA FI Nº 02/14:** Se consulta respecto a la inscripción de egresados de otras Universidades nacionales; entendemos que puede acreditarse la residencia efectiva por diversas vías, no excluyentes. **DICTAMEN SGLyT Nº 07/14**

**NOTA FMU Nº 163 / 13:** Se consulta respecto de la revocación de los poderes otorgados a favor de la Sra. Soria; corresponde remitir una carta documento informando la revocación de los instrumentos representativos otorgados. **DICTAMEN SGLyT Nº 121/14**

**NOTA DG Nº 232 / 14:** Se consulta respecto de la notificación del CIN referida al convenio Colectivo de Trabajo para Docentes Universitarios; no existe objeción que formular. **DICTAMEN SGLyT Nº 133/14**

**NOTA Sr. Burgos:** Solicita que el descuento de los días de suspensión impuesto por Res. R. Nº 997/14, sea efectuado en dos cuotas mensuales por razones alimentarias y de sustento de su familia; no existiendo una prohibición legal, entendemos que se puede hacer lugar a lo peticionado. **DICTAMEN SGLyT Nº 146/14**

**Nota SeCTER Nº 87 / 14:** Se consulta respecto del plazo durante el cual un Investigador Administrador de Subsidio debe guardar las copias de comprobantes de sus Rendiciones de Cuentas, luego de ser presentadas; entendemos que no existe obligación de conservar copia de los comprobantes presentados una vez realizada la rendición de cuentas. Lo que debería conservar es la copia de la nota presentada con el cargo de recepción en el que figura el detalle de la documentación presentada. **DICTAMEN SLyT Nº 167/14**

**NOTA EDIUNJU Nº 64 / 14:** Se solicita el análisis de los términos de los contratos de edición con autor y de edición con compilador; consideramos que no existe objeción legal que formular, solo que debe tenerse en cuenta lo normado por el art. 2 de la ley 11723 y que en el art. 3 del contrato de edición con compilador debe agregarse la palabra “declara”. **DICTAMEN SLyT Nº 181/14**

**NOTA Sr. Osinaga:** Analizadas las constancias de autos; entendemos que el empleador puede convenir con su empleado en mantener la actividad, postergando la percepción de la jubilación. Más aún se podría permitir el mantenimiento en la actividad cuando, como en el caso de autos, sería terapéutico. **DICTAMEN SLyT Nº 225/14**

**NOTA SEU Nº 202 / 14:** Se consulta respecto del proyecto de Prácticas Pre Profesionales para alumnos de la Universidad; se realizan algunas observaciones. **DICTAMEN SLyT Nº 283/14**

# SECRETARÍA DE ADMINISTRACIÓN

## Memoria A n u a l



**2013  
2014**

Secretaría de Administración

A continuación se detallan “Acciones Principales” de la gestión ejercicio 2013/2014, de manera detallada, “Logros de Gestión Secretaría de Administración UNJu”.

### **GESTION PRESUPUESTARIA**

Se elaboró el Presupuesto de la Universidad Nacional de Jujuy ejercicio 2014 a partir del cumplimiento de un procedimiento que permitió determinar las necesidades de las Unidades Académicas por Partidas Presupuestarias, como responsabilidad de las Secretarías Administrativa de las Facultades, y de la Secretaría Administrativa de la Universidad, debidamente avalada por Decanos y Rector, con especificaciones de Planta Normativa y Planta Financiada, manteniendo la relación presupuestaria con los créditos asignados a Bienes de Consumo, Servicios no Personales, Bienes de Uso y Transferencias, con sus respectivos fundamentos y acciones para su concreción.

La ejecución del presupuesto mostraba al mes de Octubre los siguientes indicadores:

#### **INDICADORES PARA MEDIR EL GRADO DE EFECTIVIDAD PRESUPUESTARIA.**

$$\text{IEP} = \frac{\text{Total Compromiso}}{\text{Total Preventivo}} \times 100$$

$$\text{IEP} = \frac{\$ 311.494.717,33}{\$ 316.571.277,39} \times 100 =$$

<b>98,40%</b>
---------------

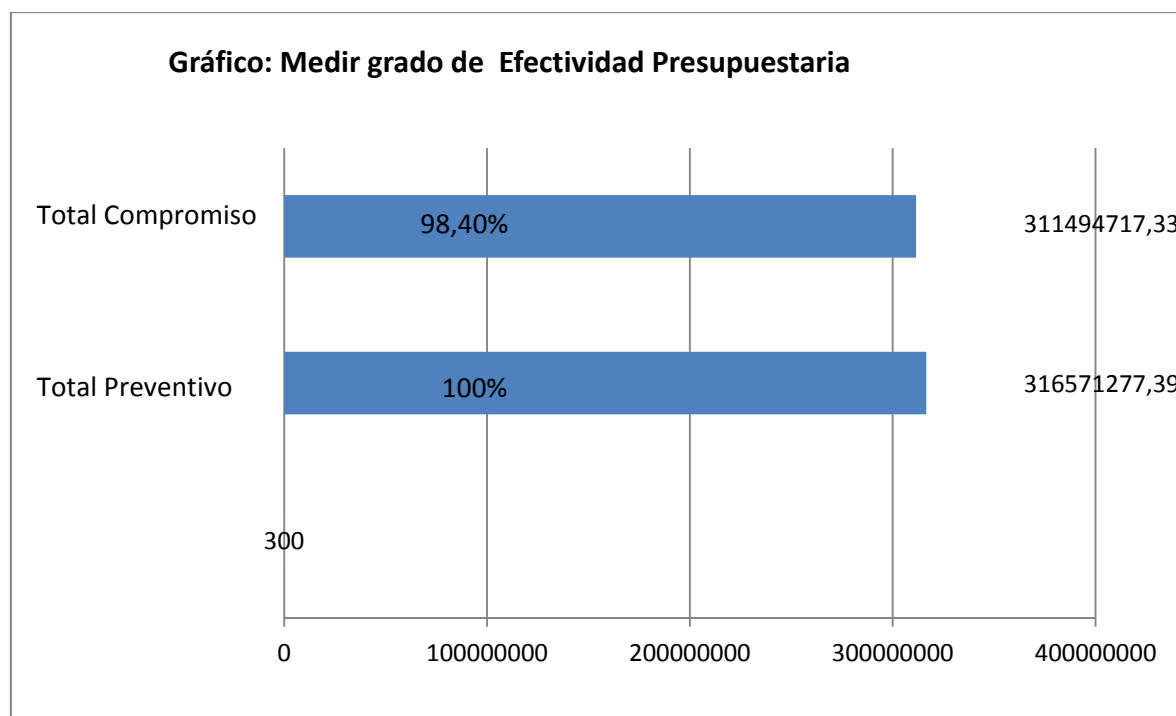

Microsoft- Excel-

## GRAFICO REPRESENTATIVO EN BASE AL IMPORTE PAGADO EN CADA CIRCUITO

Microsoft- Excel-

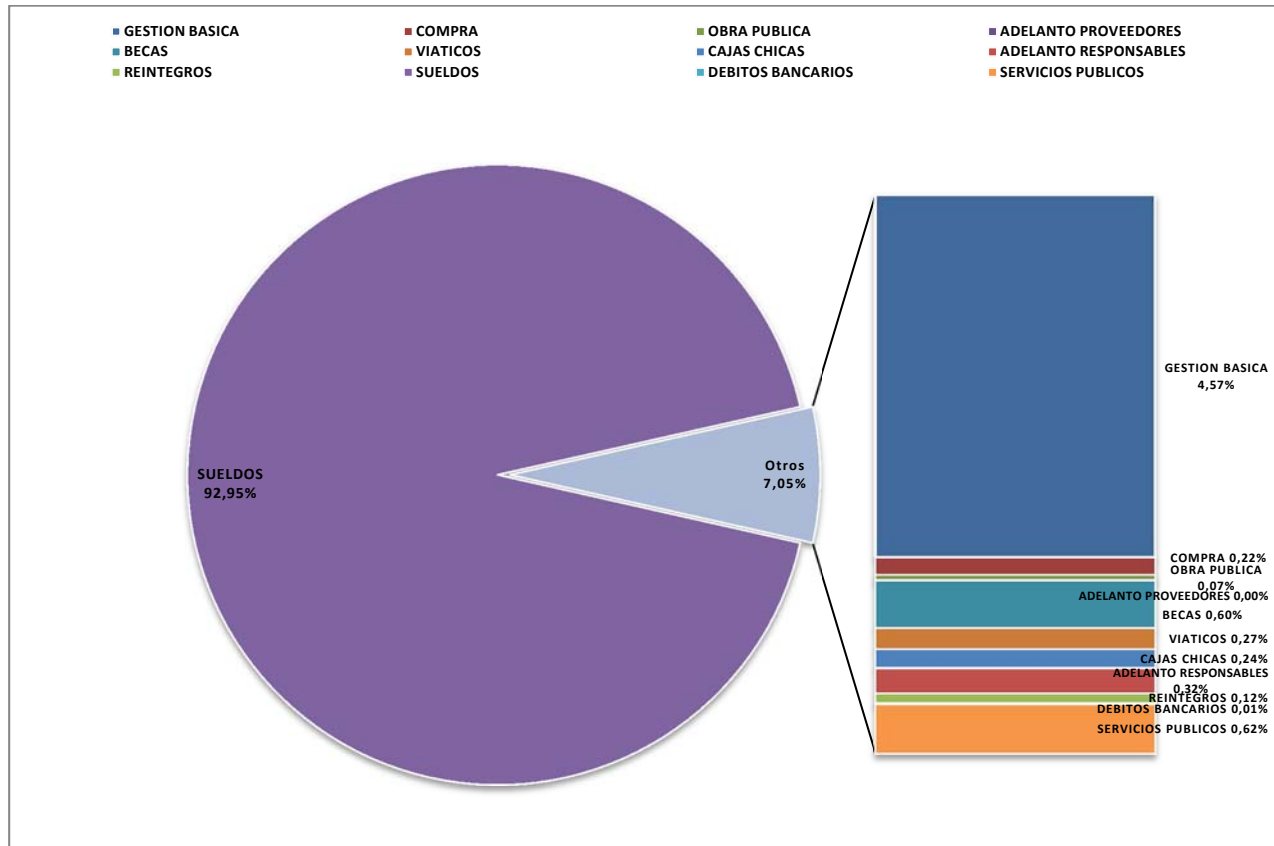

## EXPEDIENTES TRAMITADOS POR DEPENDENCIAS DE RECTORADO

Microsoft- Excel-

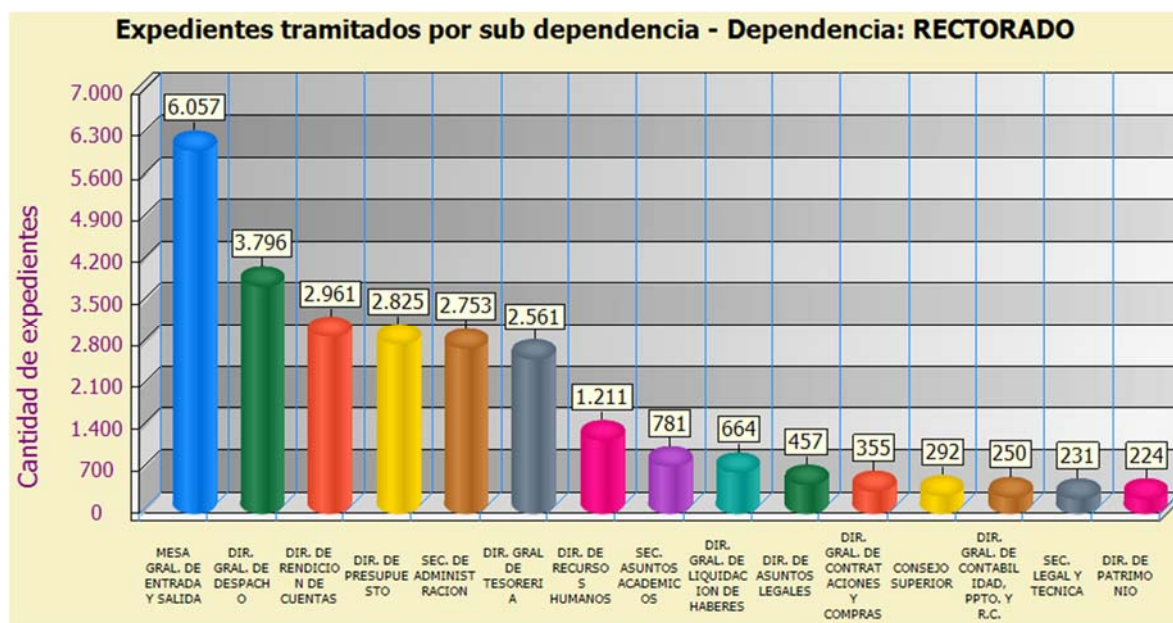

## **GESTION DE COMPRAS Y PATRIMONIO**

### **Contrataciones y Compras**

Durante el Periodo 01/11/13 al 31/10/14, se presentaron en las distintas convocatorias tramitadas por la Dirección General de Contrataciones y Compras aproximadamente seiscientos (600) oferentes, tanto locales, nacionales como internacionales, lográndose así una mayor concurrencia de proveedores y garantizándose la plena concurrencia en los procesos de compras de bienes y servicios, solicitados por las distintas Unidades Académicas, Institutos y demás dependencias de toda la Universidad Nacional de Jujuy.

En el citado periodo se han tramitado la totalidad de los expedientes ingresados, programando los llamados licitatorios, conforme a la normativa legal: Decreto N° 1023/2001 reglamentado por Decreto N° 893/12 y por la Ley de Obras Públicas, adquiriéndose y contratándose, entre otros elementos, bienes y servicios los que se detallan:

- ✓ **INCISO 2 - BIENES DE CONSUMO:** Insumos y reactivos de laboratorio, material bibliográfico, ropa de trabajo y elementos de seguridad, artículos de librería y de limpieza, Papelería, Material eléctrico, Vajilla, Material de Impresión, Combustible, por la suma de Pesos **UN MILLON VEINTISÉIS MIL NOVECIENTOS OCHENTA Y CINCO con 95/100 (\$ 1.026.985,95).**
- ✓ **INCISO 3 - SERVICIOS NO PERSONALES:** Servicios de limpieza, Instalación de conexiones de Red de Datos, Servicio Técnico de equipamiento, Reparación de ascensores, Servicio y mantenimiento de Ascensores, Servicio y Mantenimiento Página Web, Contratación alquileres de inmuebles, Contratación Servicio Vigilancia electrónica, Servicio de lunch y sonido, Servicio Seguro Flota automotor, Servicio Accidentes Personales para Alumnos, Servicio Suministro de Gas Obra LAnaRT, por un importe de Pesos **SETECIENTOS TREINTA Y DOS MIL TRESCIENTOS VEINTIDÓS con 31/100 (\$ 732.322,31).**
- ✓ **Inciso 4 - BIENES DE USO:** Equipamiento informático, Equipamiento de Sonido, Equipos de Proyección, Equipos de laboratorio, Equipos de aire acondicionado, Equipamiento Telefonía IP, Equipos de gimnasia, equipo de video conferencia, Laboratorio de Idiomas, Mobiliario, estanterías para bibliotecas por un importe de Pesos **DOS MILLONES TRESCIENTOS OCHENTA Y OCHO MIL OCHENTA Y CUATRO con 21/100 (\$ 2.388.084,21)**
- ✓ Con respecto a obras se contrataron las siguientes: LAnaRT Facultad de Ingeniería- Etapa I, Barandas y Parasoles Facultad de Ingeniería, Remodelación Talleres Escuela de Minas, Caminera Rectorado, Pintura Dependencias Escuela de Minas, Instalación Eléctrica Sala de Grabación Polo Audiovisual, Ampliación tinglado Facultad de Ingeniería, Laboratorio Biología Molecular Nivelación de Bioseguridad, LAnaRT Etapa II, Reparación Techos Rectorado, Normalización Instalaciones Instituto de Biología de la Altura, Cerramiento Quincho Rectorado, Cubierta Metálica y Pintura LAnaRT, Stand ExpoJuy, Mejoras Escalera Facultad de Humanidades, por un monto de Pesos **CUATRO MILLONES OCHOCIENTOS VEINTITRES MIL DOSCIENTOS CUARENTA Y NUEVE con 81/100 (\$ 4.823.249,81).**
- ✓ En relación a los tramites de importación de equipamiento (Proyectos ARAI – PICTOS – PRIETEC – Laboratorio de Biología Molecular) que requieren la exención arancelaria mediante certificado emitido por el Registro de Organismos y Entidades Científicas y Tecnológicas ( ROECyT), se obtuvo la aprobación del 100% de los certificados, adquiriéndose dicho equipamiento por los siguientes montos.  
 Dólares **CIENTO CINCO MIL OCHOCIENTOS SETENTA con 32/100 (U\$S 105.870,32)** y  
 Euros **UN MIL TRESCIENTOS SIETE (€ 1.307.-)**
- ✓ **TOTAL DE ORDENES DE COMPRAS EMITIDAS:** 196
- ✓ **TOTAL DE CONTRATOS DE OBRAS CELEBRADOS:** 6
- ✓ **PORCENTAJE DE CUMPLIMIENTO:** 82%
- ✓ **MONTO TOTAL EROGADO EN EL PERIODO 01/11/13 – 31/10/14:** \$ 9.876.081,41

inciso		
2	2-Bs. De Consumo	\$ 1.026.985,95
3	3-SS. No Personales	\$ 732.322,31
4	4-Bs. De Uso	\$ 2.388.084,21
	4-Bs. U. EUROS	\$ 14.011,04
	4- Bs. U DOLARES	\$ 891.428,09
4	4-OBRAS	\$ 4.823.249,81
		\$ 9.876.081,41

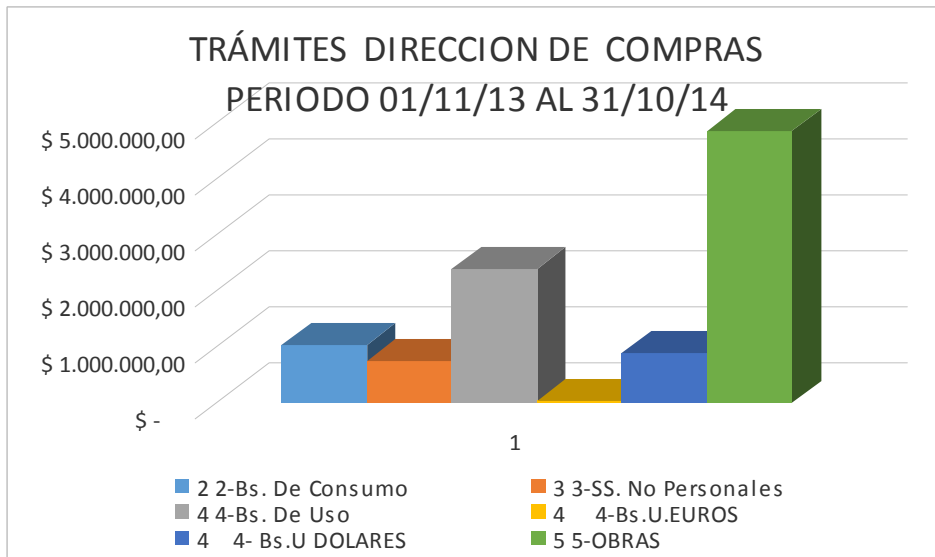
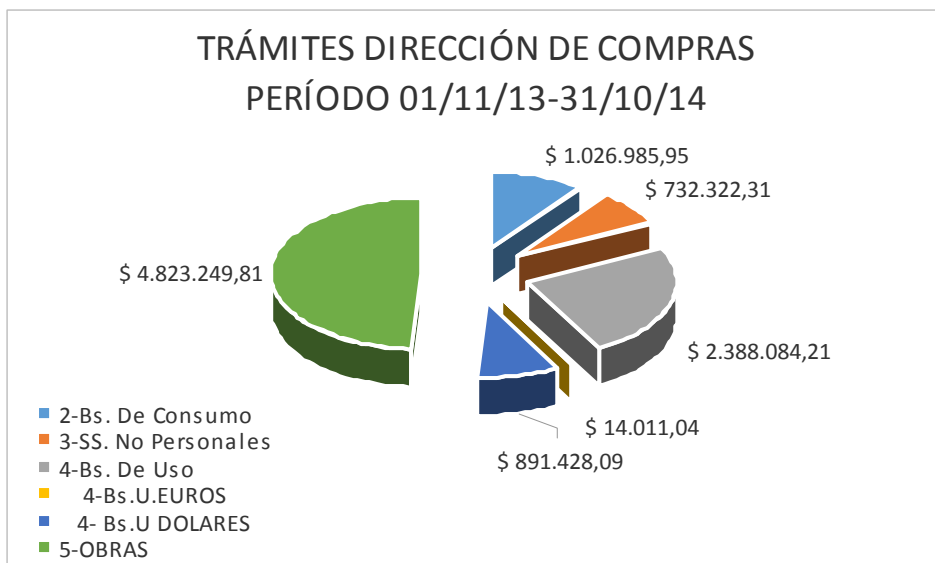

### Patrimonio

A través de la Dirección de Patrimonio, se realizaron distintas tareas de verificación parcial, por sectores, para controlar la correspondencia del registro en el Sistema Informático con la realidad.

Por razones técnicas del sistema patrimonial vigente, no permite informar sobre el período que va desde el 1/11/2013 al 31/10/2014 por lo que se informa por ejercicio completo.

### **EJERCICIO 2013**

Bienes dados de alta al patrimonio de la UNJu: Cantidad 849 por el total de Pesos UN MILLON CUATROCIENTOS VEINTICINCO MIL TRESCIENTOS SESENTA Y CUATRO con 79/100 (\$ 1.425.364,79)

### **EJERCICIO 2014**

Bienes dados de alta al patrimonio de la UNJu: Cantidad: 383 por el total de Pesos SIETE MILLONES CUATROCIENTOS CINCUENTA Y SIETE MIL OCHOCIENTOS TREINTA Y TRES con 64/100 (\$ 7.457.833,64).

BAJAS realizadas en el Periodo 2013-2014: 0 (Cero)

TOTAL DE BIENES DADOS DE ALTA al Patrimonio de la UNJu hasta la fecha: **26.485**

## **GESTION RECURSOS HUMANOS**

### ✓ **JUBILACIONES:**

A través de la Dirección de Recursos Humanos, se brinda asesoramiento sobre trámite jubilatorio tanto al Personal Docente como No Docente en toda la gestión necesaria para su logro. Total: 21 agentes.

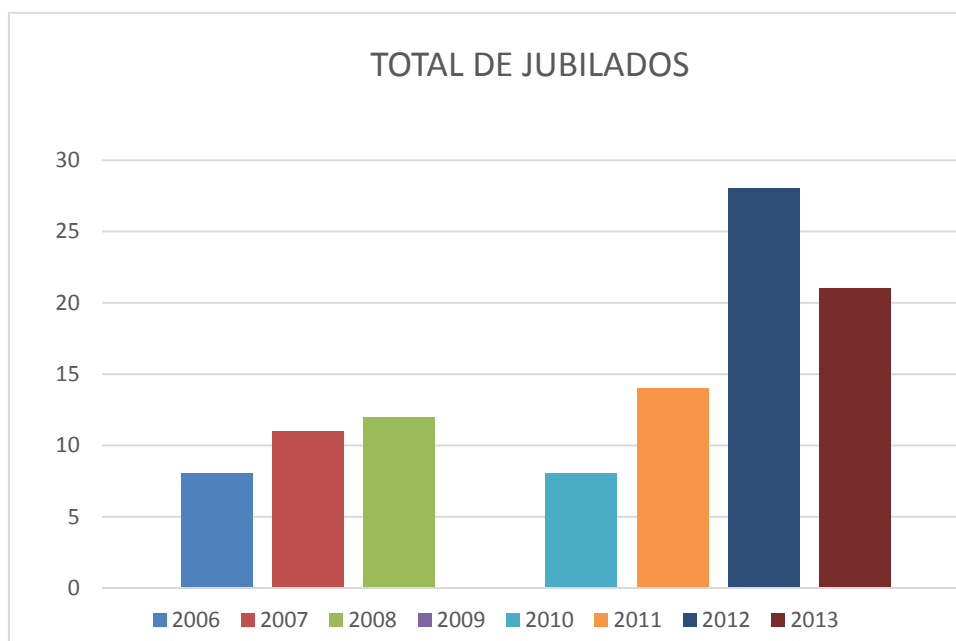

### ✓ **SEGUROS:**

Se realizó un relevamiento íntegro de seguros, consiguiendo los siguientes resultados:

- Se logró incluir a todos los agentes dependientes de la UNJU tanto de planta estable como aquellos afectados a Programas Especiales (Ej: UNJUPRODIS).
- Se procedió a realizar un relevamiento de todo el personal procediéndose a actualizar los beneficiarios correspondientes.
- En caso de siniestros, se procedió a notificar a los beneficiarios acompañando a los mismos con los trámites correspondientes hasta su conclusión.

### ✓ **PREVENCIÓN RIESGO DEL TRABAJO :**



Se sigue con una firme y sostenida campaña en este sentido. Como se puede apreciar, los resultados demuestran una disminución de siniestros años tras años.

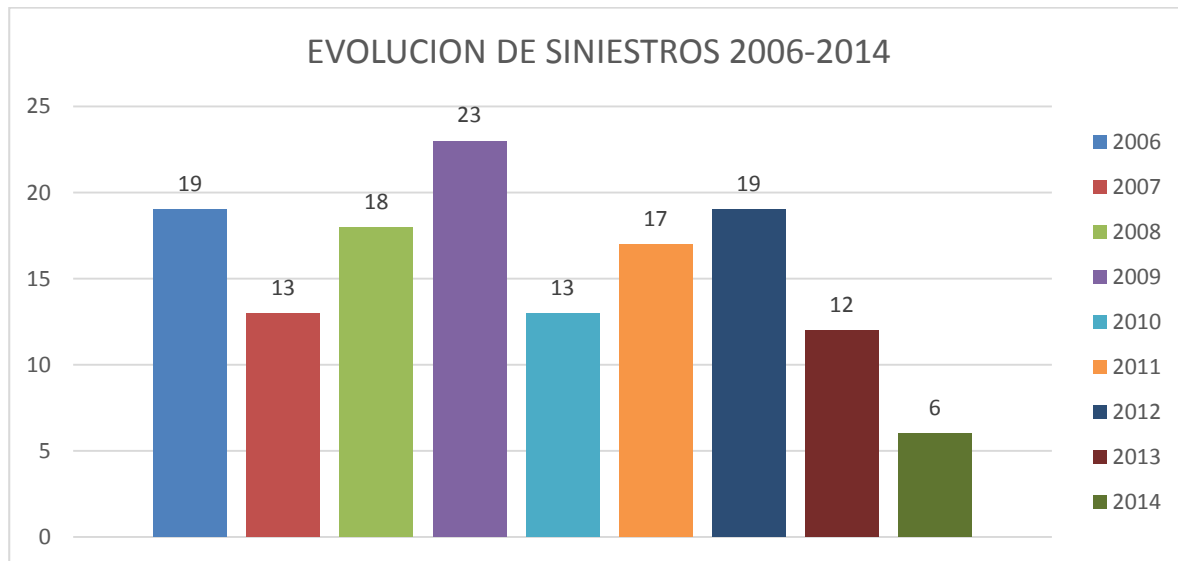

#### ✓ **CAPACITACIÓN:**

Se llevó a cabo el día 3 de octubre la Capacitación por parte de la AFIP “Retención Impuesto a las Ganancias- 4ta. Categoría, para todo el personal tanto en Área Docente como No Docente”.

#### **GESTION DE TESOREIA**

La Dirección General de Tesorería durante el año 2014 ejerció las funciones inherentes al Área en lo atinente:

- ✓ Pago de facturas (Proveedores), Provenientes de los distintos procesos de pago.
- ✓ Retenciones Impositivas a efectuar, por ser la UNJu Agente de Retención (IVA, Ganancias, S.I.J.P.), tiene la obligación de retener los impuestos correspondientes a los montos que se han facturado/liquidado. Por ello el área de Tesorería, procede a realizar mediante aplicativo (Sistema informático) provisto por AFIP, para su confección y permitiendo al personal involucrado a optimizar sus tareas en la Dirección.
- ✓ A su vez se implementó como indicadores el Registro de control de Cheques anulados, que permite estudiar los causales del concepto de su anulación.

#### **GESTIÓN RENDICIÓN DE CUENTAS**

En la Dirección se destacan los siguientes puntos:

- ✓ Por el mes de junio de 2014 se observó anticipos financieros otorgados por un monto superior a \$ 9.000.000,00, de los cuales muchos están vencidos sin intimaciones a los responsables, otros tienen observaciones no regularizadas que en algunos casos proceden de mucho tiempo. Un punto a mencionar respecto a la rendiciones de los anticipos es que no se practicaba ningún tipo de retención impositiva y en la compra de bienes y contratación de servicios se observó en varios casos que no se cumplía con el decreto 893/2012 (Régimen de Contrataciones de la Administración Nacional). Se realizaron intimaciones a los responsables de los anticipos vencidos para que regularicen los mismos, así como también se solicitó los expedientes con observaciones no regularizados. Todo lo anterior a fin de dar de baja presupuestariamente en forma definitiva

los anticipos. Asimismo se recalca que están con sumario administrativo los expedientes P-1213-2013, F-200-3795-2014, C-1486-2014.

- ✓ Existen rendiciones por programas especiales pendientes de rendir en la Secretaria de Políticas Universitarias (Voluntariados Universitarios, Promei I y II, Promagro, Proun, ARFITEC, entre otros) y en el Ministerio de Ciencia, Tecnología e Innovación Productiva (Simposio Internacional de Quinoa).  
Se puso en contacto con personal de las Instituciones mencionadas anteriormente a fin empezar a regularizar las rendiciones pendientes.
- ✓ En la dirección se lleva un control y registro de los recursos propios generados por la Universidad Nacional de Jujuy, existiendo 29 puntos de ventas, se observo muchas rendiciones atrasadas de diferentes puntos de ventas inclusive algunos que no rindieron en ningún momento.  
Se procedió a intimar a los responsables a fin de regularizar las rendiciones.
- ✓ En la Dirección se realiza un control de rendiciones de caja chica y se lleva un registro de las mismas. Se dictó nueva resolución de caja chica número 1759/2014. La Universidad cuenta con 29 cajas chicas en la actualidad.
- ✓ Se realiza el archivo de expedientes por año y también en algunos casos por tema.
- ✓ Es importante mencionar que la Dirección de Rendición de Cuentas además de hacer un control posterior (control de rendiciones de cuentas) realiza un control previo de expedientes que tramitan diferentes trámites como: compra de bienes, contrataciones de servicios, comisiones de servicios y su correspondiente cálculo de viáticos, documentación para el reintegro de gastos entre otras.

# SECRETARÍA DE ASUNTOS ACADÉMICOS

## Memoria A n u a l



2013  
2014

Secretaría de Asuntos Académicos

## SECRETARÍA DE ASUNTOS ACADÉMICOS

La Secretaría de Asuntos Académicos (SAA) cumple la misión de asistir al Rector de la Universidad Nacional de Jujuy en el diseño y ejecución de políticas educativas coherentes con los planes de desarrollo académicos y científicos de la Universidad, así como en la administración y control de gestión de las actividades derivadas.

En este contexto, la SAA organizó su actividad en la promoción de cinco ejes nodales:

- 1. Política de expansión académica**
- 2. Política de ingreso, permanencia y egreso de estudiantes**
- 3. Política de promoción de acceso e interacción en entornos virtuales**
- 4. Políticas de comunicación**
- 5. Posgrado**

### 1. Ejes nodales

#### 1.1. Políticas de expansión académica

La SAA puso en marcha una política de expansión académica de dos niveles. El primero, de alcance interno, está destinado al asesoramiento y gestión de nuevas carreras en la UNJu. Producto de ello se ha trabajado en la reapertura de ciclos de articulación y el diseño de nuevas propuestas, como la Licenciatura en Trabajo Social (ya aprobada por Consejo Superior), Licenciatura en Historia, Licenciatura en Filosofía, Licenciatura en Letras y distintas opciones de profesorado universitarios.

El segundo nivel tiene que ver con una mirada (política) macro: la presencia efectiva de la UNJu en el interior de la provincia. Producto de ello, se ha trabajado en el diseño de un plan gradual y sostenido de expansión territorial, a través del **Programa de Expansión de Educación Superior** del Ministerio de Educación de la Nación, mediante la modalidad Contrato-Programa.

Como primera experiencia, se eligió el Departamento San Pedro, particularmente, su ciudad cabecera como localización geográfica y sede de la primera propuesta de expansión territorial y académica debido a que la región presenta un alto potencial de desarrollo social y productivo, agrícola e industrial. Esa condición exclusiva del Departamento y de la segunda ciudad de la provincia de Jujuy, hacen de San Pedro un territorio importante para el desarrollo de las actividades académicas, de investigación y extensión.

Las características sociodemográficas del Departamento, que la convierten en la segunda ciudad de la Provincia, hacen de San Pedro de Jujuy un territorio favorable para el desarrollo de las actividades académicas de la UNJu.

Al tener la ciudad y las urbanizaciones vecinas significativa densidad poblacional, presentan un fuerte desafío para el desarrollo de propuestas de inclusión educativo-social y de inserción de la UNJu en las organizaciones sociales y gubernamentales de la comunidad.

La UNJu tiene, además, una posición de mayor debilidad, producto de un descuido histórico, en el área de alcances y cobertura de su servicio educativo, que debe ser mejorada. Con este antecedente, entre otros, se elaboró un Plan de Desarrollo y Fortalecimiento Institucional 2014 -2018, que define alternativas estratégicas viables basadas en proyectos de sólido alcance social. Estos proyectos centrados en la concepción de la **educación como derecho de las personas**, atienden a todos los sectores sociales y a las franjas etarias que van desde los adolescentes (Educación Preuniversitaria), hasta los adultos mayores (Programas académicos de desarrollo humano).

El Plan fija como visión de la UNJu expandir territorialmente e incrementar su propuesta académica, de investigación y extensión a todas las regiones de la provincia, a fin de cumplir su propósito de brindar educación universitaria a todas las personas que ingresen a sus aulas, facilitando su accesibilidad, tanto geográfica como académica. Y acreditarse por su calidad y posicionamiento regional. Los principios institucionales que orientan el Plan de desarrollo y fortalecimiento institucional, son:

- Participación de todos los actores universitarios en el proceso de fortalecimiento institucional
- Vinculación permanente con la sociedad
- Búsqueda del bienestar colectivo de sus miembros
- Promoción del trabajo en equipos
- Actualización de su oferta académica
- Integración con instituciones públicas y privadas a nivel local, regional e internacional
- Promoción de actividades de desarrollo y crecimiento institucional
- Favorecimiento del crecimiento personal y profesional de sus miembros
- Fortalecimiento de la participación de sus miembros en la planificación y autoevaluación de su misión
- Acrecentamiento de los procesos de innovación y cambio institucional
- Promoción de actividades de desarrollo organizacional integral
- Actualización de los procedimientos de gestión para agilizar la tarea administrativa
- Adecuación de su propuesta educativa a la complejidad de la sociedad actual
- Actualización de equipamiento para facilitar las tareas académicas y de investigación
- Ampliación de la infraestructura
- Expansión territorial gradual y sostenida de carreras y unidades académicas

Los principios precedentes atraviesan las tres funciones básicas de la Universidad: Docencia, Investigación y Extensión y buscan:

- Promover y viabilizar la formación y actualización en docencia universitaria
- Fortalecer, acrecentar y diversificar la investigación académica y científica
- Participar activamente en la dinámica social, local y regional
- Garantizar los procesos de calidad en la educación superior a través de la gestión objetiva de los recursos universitarios y la dotación de infraestructura y equipamiento, que respondan a las exigencias del sistema de educación superior
- Desarrollar procesos de formación académica y humana de excelencia a través de políticas, programas y proyectos que sustenten el mejoramiento continuo, de los procesos académicos, contribuyendo así al desarrollo social y productivo en la provincia y la región.
- Priorizar la investigación a través del desarrollo de proyectos de investigación aplicada, formativa y social, que se constituyan en propuestas de solución a los problemas socio-educativos-económicos del entorno.
- Integrar a las diferentes instancias institucionales los aportes de los graduados de la universidad
- Insertar a la universidad en la dinámica de la sociedad jujeña

Las metas 2014-2018 de la UNJu se sintetizan en tres ejes transversales:

Hacer socialmente relevante su capacidad de creación cultural, de innovación científica y tecnológica y de formación de recursos humanos.

Hacer plausible la oferta académica de la UNJu como institución socialmente relevante, destacando su capacidad de creación cultural, de innovación científica y tecnológica y de formación de recursos humanos.

Promover la educación inclusiva, transmitiendo los conocimientos generados en la institución a sectores cada vez más amplios de la sociedad.

Promover la inserción de la comunidad en los diferentes programas culturales, educativos y de intercambio que ofrece la universidad de sus propuestas de extensión.

Para ello el proyecto de expansión territorial de la UNJu es la forma en que la institución se aproxima a las metas preestablecidas y como procede para el completo desarrollo de la producción y distribución

del conocimiento universitario. En igual sentido, la profundización de las actividades académicas, de investigación y extensión y el desarrollo como organización educativa en la provincia y en la región.

En este contexto, por disposición del Sr. Rector se ha presentado a la Secretaría de Políticas Universitarias un proyecto de expansión de Educación Superior en la ciudad de San Pedro, con intención de iniciar sus actividades en el ciclo lectivo 2015. Las carreras que se pondrán en marcha, con financiamiento específico de la SPU, son: **Profesorado y Licenciatura en Ciencias de la Educación, Educador Sanitario, Ingeniería Agronómica y Tecnicatura en Producción Lechera.** Está prevista para el año 2016 la apertura de la **Tecnicatura Universitaria Forestal**, y la **Tecnicatura Universitaria en Mecanización Agrícola.**

La sede funcionará inicialmente en las instalaciones del Club Tiro y Gimnasia de San Pedro de Jujuy, donde se construirán aulas y espacios adecuados para el funcionamiento académico y administrativo de la sede. También se ha firmado un Convenio con el Instituto de Educación Superior N° 7 "Populorum Progressio-In.Te.La." San Pedro, para utilizar sus instalaciones, si fuera necesario. Teniendo en cuenta la importancia de las carreras que se dictarán, el Ingenio La Esperanza también ofreció sus instalaciones para dictado de clases y práctica de estudiantes.

Vale señalar que el proyecto presentado en la SPU incluye una política activa de ingreso y permanencia a través del programa "Construyendo itinerarios formativos y profesionales", dependiente de la Secretaría de Asuntos Académicos de la UNJu.

En concordancia con la función académica universitaria, se ha previsto también la creación de una Unidad de Investigación y Centro de Desarrollo Profesional, ámbito de desarrollo y promoción de la investigación científica tanto en el campo de las Ciencias, como en la tecnología; específicamente destinado a fortalecer el desarrollo profesional de alumnos, docentes y egresados universitarios.

## **1.2. Políticas de ingreso, permanencia y egreso de estudiantes**

En el marco de una preocupación por mejorar troncalmente los indicadores de ingreso, permanencia y egreso de la UNJu, la SAA llevó adelante un proceso de actuación transversal para generar acciones coordinadas que permitan un abordaje integral, no estigmatizante en sus distintos actores internos. Lejos de avalar la discusión impuesta por la centralidad metropolitana sobre la relación rendimiento académico e inversión estatal, se fijó como política de la UNJu **valorar la significancia que tiene para los estudiantes el tránsito por distintas etapas de la vida académica y la transformación que implica el acceso, en distintas formas y niveles, a la formación universitaria.** No se trata, entonces, de una mirada simplificada de la relación ingreso/egreso, sino de entender los distintos factores que intervienen en esta instancia decisoria de los estudiantes y las acciones que deben tomarse para procurar mayores niveles de ingreso, retención, tránsito y egreso.

En ese sentido, se constituyó un espacio de discusión e intercambio permanente con los cuatro Secretarios Académicos de las Facultades y la Directora de la Escuela de Minas "Dr. Horacio Carrillo". Estos encuentros, de agenda semanal, tienen la función de abordar cuestiones cotidianas de la gestión y fijar, al mismo tiempo, marcos comunes de actuación en los tres aspectos antes mencionados. Es así que se está trabajando en la modificación de normativa vigente y en el establecimiento de criterios comunes, sin perder de vista las especificaciones disciplinares. De igual forma, se decidieron perfiles académicos para el programa Sistema de Tutorías y se avanzó en un plan de vinculación temprana con estudiantes de nivel secundario en toda la provincia.

En este sentido, la SAA ha promovido, a través de la Coordinación de Asuntos Estudiantiles, la difusión de las carreras de la UNJu en las cuatro regiones de la provincia, con charlas y conferencias en distintos establecimientos. Se ha trabajado también de manera coordinada con el Ente Autárquico Permanente de la Fiesta Nacional de los Estudiantes para generar espacios específicos de relación con estudiantes de la etapa final del nivel secundario.

Sin perder de vista el histórico servicio de orientación vocacional, se decidió descentralizar el Departamento de Orientación Estudiantil, procurando una presencia efectiva en cada Unidad Académica. La ubicación de su oficina central en el predio de avenida Bolivia era un obstáculo de acceso para los estudiantes interesados, razón por la cual se decidió una presencia real en cada Facultad. Personal calificado brindará a partir del 1 de diciembre sus servicios en esas dependencias para tener un trato directo con los/as estudiantes y no sólo enfocar la atención en decisiones vocacionales, sino también en el seguimiento y contención de los mismos estudiantes de la UNJu.

Está en carpeta un proyecto de fortalecimiento de estos espacios de seguimiento, contención y orientación de estudiantes para sostener los indicadores de permanencia. El objetivo es la constitución de equipos multidisciplinares con capacidad de actuación integral.

De igual forma, se están articulando acciones que favorezcan el egreso de estudiantes que estén en la última etapa de formación. Se diseñan planes para la producción de trabajos finales tanto en tesis como directores, y el acompañamiento en materias consideradas nodales. Se trabaja de igual forma en la conformación de una red de egresados interfacultad que tenga acción directa en estos temas.

### **1.3. Políticas de promoción de acceso e interacción en entornos virtuales**

La Comisión de Educación a Distancia y Entornos Virtuales de Enseñanza y Aprendizaje (CEDEVEA) fue creada por Resolución R Nº 1960/14 del 22 de setiembre de 2014 y tiene una constitución que respeta la presencia de todas las Unidades Académicas. La estructura de trabajo está conformada por subcomisiones que entienden sobre los diferentes temas de incumbencia: Académica, Capacitación, Comunicación, Reglamento, Técnica, a las cuales se derivan los temas ingresados, o las propuestas de los integrantes.

En su breve existencia realizó el curso de capacitación “Uso de Nuevas Tecnologías de la Información en la Enseñanza Universitaria” (Comisión 13), en la Escuela de Minas “Dr. Horacio Carrillo”. Inició una nueva cohorte de este proceso de capacitación, con el cual se busca promover en los docentes de la UNJu el desarrollo de competencias para el uso de recursos provenientes del área de TIC, plausibles de ser incorporados en las prácticas de enseñanza-aprendizaje. De dos meses de duración, y modalidad presencial y a distancia, está destinado a docentes de todas las Unidades Académicas. Los disertantes son la Mg. María Luisa Bossolasco y el Prof. Pablo Santiago Díaz

Organizó también el curso “Integración al Currículum de la Plataforma Moodle”, destinado específicamente a docentes de la Escuela de Minas “Dr. Horacio Carrillo”, que prevé que los docentes se inicien y utilicen la aplicación Moodle—Software de tipo Ambiente Educativo Virtual en sus prácticas diarias de enseñanza y aprendizaje. El disertante fue el Prof. Pablo Díaz. La modalidad fue presencial y a distancia.

Se llevaron adelante las **III Jornadas de Integración de las TIC en la Práctica Docente**, desarrollada a través de conferencias con modalidad presencial. Los ejes temáticos fueron: Educación de las nuevas generaciones; Los desafíos educativos en la era de Internet; El uso de la plataforma Moodle: manejo técnico y seguridad de datos; Las tecnologías como estrategias de crecimiento institucional, posibilidades de innovación institucional y RUEDA, su importancia en las universidades públicas.

Los disertantes fueron el Dr. José Luis Corica, Presidente de la Fundación Latinoamericana de Educación a Distancia, Director del Área de Educación a Distancia de la Universidad Tecnológica de Mendoza; la Mg. Débora Schneider, Coordinadora de la Red Universitaria de Educación a Distancia del CIN (RUEDA), referente del área de Educación a Distancia de la Universidad de Quilmes Virtual y el Analista Pablo Santiago Díaz, Administrador del Campus UNJu Digital.

Actualmente se trabaja en la reglamentación y los procedimientos para la utilización de la plataforma UNJu Digital y las plataformas basadas en la nube. Así también en la migración hacia una nueva versión Moodle.

Es objetivo de mediano plazo organizar cursos virtuales y que la UNJu tenga una propuesta atractiva de carreras a distancia, acorde a las demandas locales y los nuevos escenarios educativos.

#### 1.4. Políticas de comunicación

Considerando que en los últimos años la Universidad Nacional de Jujuy ha llevado adelante, en forma no coordinada, planes y proyectos vinculados directa e indirectamente a las nuevas demandas de la Sociedad de la Información, procurando respuestas y acciones específicas, se creó la **Agencia de Comunicación** en el marco de la Secretaría de Asuntos Académicos.

La Agencia persigue los siguientes propósitos: a) Diseñar, coordinar y ejecutar políticas de divulgación y comunicación social que involucren a la Universidad Nacional de Jujuy, desde una planificación por consensos; b) Generar acciones para fortalecer la formación, el perfeccionamiento y el inicio profesional de los graduados de la UNJu, especialmente aquellos vinculados al campo de la Comunicación; c) Realizar investigaciones sobre prácticas comunicacionales, opinión pública y divulgación científica desde una perspectiva interdisciplinaria, las que prioritariamente tendrán carácter regional; d) Hacer seguimiento de las políticas latinoamericanas y nacionales de comunicación, enfocando la atención en posibles articulaciones con el contexto local y las demandas de comunicación de la comunidad académica de la UNJu.

La Agencia organiza bajo su órbita a las siguientes dependencias: Radio Universidad; EDIUNJu; Imprenta; Coordinación de Prensa y Difusión; Coordinación de Identidad Institucional y Coordinación de Servicios Interactivos.

Desde su creación, la Agencia inició un proceso de actualización y relevamiento de la información institucional de la UNJu para el nuevo sitio web y para folletería institucional incluyendo a las cuatro Unidades Académicas, Escuela de Minas e Institutos de Investigación.

Formalmente se presentó ante el Consejo Interuniversitario Nacional (CIN), Ministerio de Ciencia, Tecnología e Innovación Productiva de la Nación (MINCyT), Banco de Contenidos Universales Audiovisuales (BACUA), Red ARUNA-Radios Universitarias Argentinas, Autoridad Federal de Servicios de Comunicación Audiovisual (AFSCA) y Programa Polos y Nodos.

En términos audiovisuales, se puso en marcha el proceso de instalación del equipamiento correspondiente a la etapa de posproducción del Centro de Producción Audiovisual (CEPA) de la UNJu. También se elaboró y presentó la Carpeta Comunicacional ante el CIN, obteniendo su pre-aprobación. Se elaboraron y presentaron los perfiles para los puestos de trabajo del CEPA. Se gestionó la inclusión de dos series en red: "Museos" y "Mundo U", para televisión, y "Mi universidad mi pueblo", para radio.

Se hicieron gestiones en el marco del Proyecto 004-004/2 CEPAS UNIVERSIDADES para la capacitación en sistemas de edición no lineal AVID Media Composer. Se realizó el primer trabajo de articulación multimedia (Radio/Televisión) "Científicos con Norte", entre Radio Universidad y el Doctorado en Ciencias Sociales de la FHYCS. Con esta decisión se retomó el diálogo con el colectivo de pequeños y medianos productores audiovisuales de Jujuy.

La Agencia diseñó, entre otras actividades, la propuesta institucional de la UNJu en la ExpoJuy 2014, en trabajo articulado con las distintas dependencias de la Universidad. Allí presentó la nueva web y una aplicación para telefonía móvil destinada al claustro de Estudiantes con información institucional denominada **UNJu Mobile**.

#### EDIUNJu

Se rediseñaron las funciones específicas de la Editorial pensada como parte, ahora, de una estructura mayor, capaz de promover la publicación de los distintos claustros de la UNJu. En ese sentido, se reactivó el proceso de producción de libros, se reorganizó el equipo de trabajo del área y se reordenaron y unificaron los criterios para la edición y publicación.

Como propuesta articuladora e inclusiva se constituyó y presentó el Comité Editorial para la evaluación y selección de obras a publicar. El Comité está constituido por representantes de las distintas Unidades Académicas, Secretarías e Institutos de Investigación de la UNJu. Su principal función es aprobar las distintas propuestas de publicación en concordancia con intereses académicos de la UNJu y una política estratégica de financiamiento. Es la intención de este espacio retomar criterios de evaluación colectiva y rigurosa, acorde a las exigencias actuales, para dejar de lado figuras unipersonales.



## Identidad institucional

El proceso comunicacional diseñado para la UNJu en su primera etapa tuvo como objetivo potenciar la marca gráfica institucional en el concierto de la comunicación organizacional, e integrarla en soportes gráficos específicos.

Los elementos fundamentales que permitieron establecer las primeras acciones son: **la matriz visual** representada por el logosímbolo (identificador visual) con el que la UNJu operó hasta la actualidad; **el sistema de piezas gráficas** fundamentales de aplicación ofimática.

Es importante destacar que esta primera instancia comunicacional es fundante; a partir de ella se proyectó la identidad visual institucional de la UNJu a nivel interno y externo.

El objetivo para esta etapa fue uniformar el elemento fundamental para la presentación pública e institucional. Para ello se trabajó en el rediseño del identificador visual o logo-símbolo. Se partió del motivo en uso y se procedió a sintetizarlo desde tres aspectos: **Cromático**: el motivo o isologotipo antecedente tiene entre sus características, el uso de siete gamas de color distintas, haciendo compleja su visualidad y, por lo tanto, dificultando su pregnancia. **Morfológico**: se observó entre sus rasgos la contención de formas planas en detrimento de la simpleza que se pretende de una marca gráfica o icónica, y que como consecuencia posibilite la recordación. **Tipográfico**: se advirtió que la marca verbal o tipográfica se compuso en función de una familia tipográfica y una sola variable, sin recurrir a combinaciones posibles. Por esto, existe el riesgo de ser percibida como monótona precisamente al no combinar variables tipográficas o familias para diferenciar dos elementos clave: el equivalente al logotipo (Universidad Nacional de Jujuy); el lema (Flammam tuam hoc foco accende).

Partiendo de este diagnóstico el objetivo fue optimizar la visualidad para una nueva propuesta de identificador visual, partiendo siempre del isologotipo antecedente, manteniendo su esencia, pero contrarrestando las debilidades de los aspectos descriptos. Esa nueva propuesta, comprende las siguientes propiedades:

**Cromática**: se sintetizó el uso de las gamas, llevándola a un solo tono principal para la totalidad morfológica de la marca icónica; este tono debe ser reconocido como color institucional (azul), existiendo otras versiones tonales complementarias o alternativas (anaranjado, verde, violeta y morado) para usos específicos y restringidos.

**Morfológica**: se separaron las formas planas consideradas prescindibles (planos de fondo, líneas en diversos tonos o cuerpo, filetes), cuidando no alterar la esencia del emblema original y su sentido.

**Tipográfica**: la aplicación o desarrollo se realizó partiendo del criterio de simplicidad e impacto visual. Para ello se apeló a una familia tipográfica específica para ambos componentes lingüísticos contenidos en el símbolo, trabajando en ella la variable visual de tono y el cuerpo a partir del manejo de la óptica del espaciado, concretamente el interletrado e interpalabrado, con el objetivo de optimizar la legibilidad.

Estos tres ejes, con las características descriptas, dieron origen a la marca visual o símbolo. A este componente denominaremos «primer signo visual».

La construcción gráfica del segundo signo visual -representado en este caso por la marca verbal o logotipo propiamente dicho- fue realizada en función de una familia tipográfica de caracteres lineales con estilizaciones ópticas sobre el cuerpo de las letras. El objetivo fue lograr cohesión con la familia tipográfica contenida en el símbolo e impacto visual a partir de la estilización óptica del cuerpo.

Los dos signos visuales, símbolo y logotipo, dieron origen al imagotipo institucional oficial de la UNJu. En todo este proceso de producción gráfica el objetivo final fue lograr una marca visual y verbal simple, recordable, estética, legible, versátil y visualmente apropiada.

La instancia inmediata, en curso, es la producción del Manual de Normas Gráficas o de Identidad Institucional. En este documento se incluye la descripción en detalle de los componentes o elementos de identidad, la escala cromática elegida para representar la institución, la logomarca, los usos combinados, la gestión correcta del color, identificación de la paleta tipográfica, los usos incorrectos o no permitidos y la convivencia de la marca UNJu con otras marcas externas.

El manual de normas permitirá la aplicación correcta de las marcas visual y verbal a nivel intra e interinstitucional, es decir el manejo adecuado por el público interno y circunstancialmente por agentes externos.

### **Servicios Interactivos**

Los servicios interactivos se desarrollan en el marco de una propuesta comunicacional que incluye el diseño de nuevos soportes para una comunicación institucional eficaz, destinada a los diferentes claustros y a la comunidad universitaria en particular.

En este contexto, se desarrolló del nuevo sitio web institucional de la UNJu, basado en código Html, Css, Javascript y Php. De igual forma se sistematizó la información solicitada a las diferentes áreas de la Universidad para su inclusión en la nueva propuesta digital

Junto a ello, se desarrolló la Application Mobile basada en el sistema operativo Android, destinada al claustro de Estudiantes y con información institucional como contenido principal.

Esta Coordinación también acompañó a estudiantes de la Escuela de Minas en la presentación de los productos realizados por los mismos durante la ExpoJuy 2014 y llevó adelante un proceso de asesoramiento integral en todas las áreas de Rectorado.

### **Prensa y Difusión**

Desde que la nueva gestión asumió sus funciones en la Coordinación de Prensa, se incrementó -en promedio- un 80% el número de noticias producidas en el ámbito de la Universidad. Por mes se generan más de cuarenta partes de prensa, que se ven reflejados en los medios periodísticos de nuestra provincia. Se gestionó la aparición de notas de opinión firmadas por docentes-investigadores que fueron publicadas en medios locales, posicionando así a los recursos humanos de nuestra institución. Se realizaron tareas de producción periodística (press release) con el objetivo de que los trabajadores de prensa puedan redactar notas de manera abarcativa y precisa.

Se buscó información para profundizar distintas temáticas (framing), esto implica buscar declaraciones de agentes reconocidos de nuestra Universidad, fragmentos de investigación, papers y otros documentos que permitan facilitarles el trabajo a los periodistas.

El posicionamiento de la UNJu en los diarios *on-line* se puede observar día a día con la aparición de notas que dan cuenta del constante flujo informativo de la institución.

### **Radio Universidad**

Radio Universidad inició un nuevo proceso de construcción institucional hacia los objetivos de creación propios de una emisora con perfil universitario. Esto es, la concreción de un espacio de comunicación plural, democrático y abierto a la expresión de los diferentes colectivos que interactúan en la UNJu y en la comunidad Jujena.

Se consolidó una etapa de diversificación en cuanto a la programación, la inclusión de contenidos educativos y la profundización de los servicios de información existentes, además de potenciar el proceso de credibilidad y la categorización de la emisora como una de las más plurales en cuanto a las expresiones democráticas y la participación de sus distintos actores.

Entre las acciones ya ejecutadas se pueden mencionar:

Designación de un jefe de noticias, figura responsable de la consolidación de los objetivos fijados en el marco de la Agencia de Comunicación y su traslación en términos de producción de contenidos.

El reordenamiento de la grilla de programación basándose en recursos existentes y complementando los espacios no ocupados que al momento de asumir representaban hasta un 30% de horarios en la transmisión semanal.

La inclusión determinante de actores de los claustros estudiantes y egresados. En el caso de los estudiantes la inclusión de programas institucionales de los centros de estudiantes de las cuatro Facultades.

El establecimiento de instancias de producción de contenidos universitarios y responsables de edición en audio con perfil periodístico.

La inclusión en horario central de programación universitaria, es decir, 10 espacios de difusión institucional de Unidades Académicas, de Investigación, Cátedras o docentes.

Reordenamiento del servicio informativo de la emisora fortaleciendo una prestación continua durante todo el horario de emisión.

Promoción de programas inclusivos fortaleciendo su horario y temática, facilitando producción periodística.

Reactivación de la potencia máxima de emisión, que quintuplica el alcance existente hasta julio 2014.

Incorporación de programas exclusivos de la actividad deportiva universitaria y del Club Universitario "23 de agosto".

Ejecución y sustanciación del programa de fortalecimiento institucional para emisoras universitarias orientando la provisión de equipamiento para la instalación de un estudio 2 y una sala de redacción multimedia en acuerdo con la Agencia de Comunicación y la Coordinación de Prensa y Difusión.

Primeras experiencias de prácticas profesionalizantes con egresados de la carrera de Comunicación Social

Inclusión de programación de Red ARUNA.

Cobertura prioritaria de sesiones del Consejo Superior y proyectos presentados para la cobertura de sesiones de los Consejos Académicos de las 4 Unidades Académicas.

## **1.5. Posgrados**

Es el área dependiente de la Secretaría de Asuntos Académicos de la UNJU encargada de asesorar, promover, coordinar y supervisar la actividad académica de cuarto nivel, la que será implementada y ejecutada por las respectivas Unidades Académicas e Institutos de Investigación de la Universidad y/o Secretaría de Asuntos Académicos, cuando correspondiere. Los posgrados pueden ser: Doctorado; Maestría; Especialización.

Se convocó el día nueve de septiembre de 2014 a la primera reunión del Consejo Asesor de Posgrado (CAP), constituyéndose la misma con representantes designados por los Decanos de cada una de las cuatro Unidades Académicas. Entre las funciones del CAP se mencionan la de asesorar a la Coordinación de Posgrado sobre marcos normativos y mecanismos institucionales para mejorar la calidad de las actividades de postgrado en la UNJU.

Se dio difusión de la información especializada recibida, fundamentalmente relacionada con todas aquellas actividades de posgrado que realizan otras instituciones nacionales, extranjeras (cursos, talleres; convocatoria de becas; ofertas académicas) como así también, las vinculadas a relevamiento de datos correspondiente a estudios de posgrado.

Se dio continuidad al control y procesamiento de datos de docentes de la UNJU y verificación de documentación requerida por autoridades nacionales en el marco de las disposiciones previstas por la Secretaría de Políticas Universitarias (SPU) en relación al Programa para docentes universitarios que posean títulos de doctorado y/o maestría. Desde abril de este año, se lleva adelante también tareas vinculadas al control y procesamiento de datos de docentes de la UNJU y verificación de documentación que acredite la obtención de títulos de posgrado de Especialización conforme las disposiciones previstas por la SPU.

Se realizaron gestiones para conformar convenios de Colaboración Académica, Científica y Cultural con las siguientes universidades: Universidad del Atlántico (Colombia), "Escola Superior de Agricultura Luiz de Queiroz", Piracicaba. SP, dependiente de la Universidad de Sao Paulo-Brasil.

Se encuentra en estudio el Proyecto "Curso de Posgrado Interfacultades" (CUPOI) para su aplicación durante el año 2015 (CUPOI). El objetivo central es crear un espacio gratuito de capacitación de posgrado integrado por docentes de la UNJu, capaces de ofrecer temáticas específicas a colegas de las distintas Unidades Académicas. La intención es fortalecer un círculo virtuoso de formación, recurriendo a los recursos humanos que existen en la UNJu, a partir de un compromiso con la institución y las demandas de la comunidad académica.

## 2. Dependencias. Actuación.

### 2.1. Dirección de Estadísticas Universitarias

**Cuadro 1.** Cantidad de Alumnos, Nuevos Inscriptos, Reinscritos y Egresados en 2013 (mayo 2013-abril 2014)

Dependencia/Carreras	Categorías			
	Alumnos	Nuevos Inscriptos	Reinscritos	Egresados
<b>Total Universidad Nacional de Jujuy</b>	<b>14800</b>	<b>3837</b>	<b>10963</b>	<b>199</b>
<b>Rectorado</b>	<b>155</b>	<b>155</b>	0	0
Técnico en Gestión Universitaria	155	155	0	0
<b>Facultad de Ciencias Agrarias</b>	<b>1294</b>	<b>389</b>	<b>905</b>	<b>20</b>
Ingeniería Agronómica	569	164	405	7
Licenciatura en Bromatología	410	133	277	4
Licenciatura en Ciencias Biológicas	315	92	223	9
Tecnica en Bromatología	0	0	0	0
<b>Facultad de Ciencias Económicas</b>	<b>3219</b>	<b>827</b>	<b>2392</b>	<b>38</b>
Ciclo Básico de Articulación/Lic. Economía	29	21	8	0
Contador Público	2538	545	1993	36
Licenciatura en Administración de Empresa	652	261	391	2
Licenciatura en Administración Pública	0	0	0	0
<b>Fac. de Humanidades y Cs. Sociales</b>	<b>6391</b>	<b>1541</b>	<b>4850</b>	<b>79</b>
Auxiliar Técnico en Antropología	0	0	0	8
Educador Sanitario	0	0	0	11
Licenciatura en Antropología	365	69	296	3
Licenciatura en Cs. de la Educación	1132	260	872	0
Licenciatura en Comunicación Social	1357	354	1003	5
Licenciatura en Educación para la Salud	1366	338	1028	10
Licenciatura en Filosofía	15	3	12	0
Licenciatura en Historia	23	0	23	0

Licenciatura en Letras	541	125	416	0
Licenciatura en Trabajo Social	58	7	51	5
Profesor en Ciencias de la Educación	1076	260	816	17
Profesor en Letras	458	125	333	7
Tecnicatura en Comunicación Social	0	0	0	13
<b>Facultad de Ingeniería</b>	<b>3741</b>	<b>925</b>	<b>2816</b>	<b>62</b>
Analista Programador Universitario	603	122	481	24
CBC – Convenio UNT	122	46	76	0
Ingeniería de Minas	250	92	158	0
Ingeniería en Informática	961	203	758	16
Ingeniería Industrial	608	171	437	0
Ingeniería Metalúrgico	3	0	3	0
Ingeniería Química	438	103	335	3
Lic. en Enseñanza de la Matemática	41	0	41	0
Lic. en Enseñanza de la Química	17	0	17	0
Licenciatura en Geología	83	30	53	2
Licenciatura en Sistemas	336	45	291	15
Lic. en Tecnología de los Alimentos	119	29	90	2
Tec. Univ. En Ciencias de la Tierra Orientada a Petróleo	0	0	0	0
Tec. Univ. En Ciencias Geológicas	15	6	9	0
Tec. Univ. En Explotación de Minas	88	37	51	0
Tec. Univ. En Perforaciones	32	32	0	0
Tec. Univ. en Procesamiento de Minerales	25	9	16	0

Fuente: SIU-ARAUCANO 2012

**Cuadro 2.** Distribución de estudiantes por Facultad, en cifras absolutas y porcentuales y variación porcentual 2013/2014

Unidades Académicas	Estudiantes 2014		Estudiantes 2013		Variación porcentual
	Total	%	Total	%	2012/2013
Ciencias Agrarias	1348	9.11	1294	8.74	4.17
Ciencias Económicas	3107	20.99	3219	21.75	-3.47
Humanidades y Cs. Sociales	6332	42.78	6391	43.18	0.92
Ingeniería	4015	27.12	3741	25.84	7.32
Total	<b>14802</b>	<b>100</b>	<b>14800</b>	<b>100</b>	<b>0.01</b>

Fuente: Cuadros 1 y 2

**Cuadro 3.** Total de cargos Docentes, por Dependencia y Categoría (\*)

Dependencia	Cantidad alumnos	Titular	Asociado	Adjunto	J.T.P.	Ayud. 1ª	Ayud. 2ª	Total
Ciencias Agrarias	1294	31	1	45	54	68	14	213
Ciencias Económicas	3219	25	4	43	51	73	11	207
Humanidades y Ciencias Sociales	6391	28	-	97	75	124	20	344
Ingeniería	3741	32	4	131	75	151	-	393

Total	14645	116	9	316	255	416	45	1157
-------	-------	-----	---	-----	-----	-----	----	------

(\*) Datos al 31 de mayo de 2014. No están incluidos cargos docentes pertenecientes a los Institutos de Investigación y Escuela de Minas

## 2.2. Dirección de Títulos y Certificaciones

Entre el 1º de noviembre de 2013 y el 31 de octubre de 2014, la Dirección de Títulos y Certificaciones, culminó la gestión administrativa de doscientos sesenta y uno (261) expedientes con sus respectivos legajos para la expedición de Títulos de Pregrado, Grado y Posgrado, los cuales fueron entregados en la Sala Mayor del Teatro Mitre en Actos de Colación realizados el 4 de diciembre de 2013 (se entregaron ochenta y uno (81) títulos) y el 26 de agosto de 2014 (se entregaron ciento cuatro (104) títulos)

Actualmente se culminó con la gestión administrativa de noventa y seis (96) expedientes cada uno con sus respectivos legajos de los egresados que recibirán su título en el 2do Acto de Colación que se realizará el día martes 02 de diciembre próximo a horas 20.00 en la Sala Mayor del Teatro Mitre, de acuerdo a la siguiente especificación:

Títulos	Cantidad
Posgrado	10
Grado	51
Pregrado	35
Total	96

Se encuentran en proceso de trámite ochenta y ocho (88) expedientes de egresados que recibirán su diploma en el 1º Acto de Colación previsto para el próximo año, iniciados a partir del mes de junio del año en curso.

Se encuentran pendientes tres (03) expedientes de solicitud de título que corresponden a Títulos de Posgrado de carreras con convenio entre esta Universidad y la Universidad de Belgrano. Oportunamente se le solicitó a la UNJu la remisión de los modelos para expedir dichos diplomas. Los mismos fueron enviados según lo requerido y en el mes de marzo de este año se remitieron los títulos a la Universidad de Belgrano para la firma del Sr Rector de esa Casa de Estudios. Al no contar hasta la fecha con la firma correspondiente, se iniciaron gestiones con el asesoramiento de la Secretaría Legal y Técnica.

## 2.3. Coordinación de Bibliotecas

La Coordinación de Bibliotecas, con el propósito de contar con una primera aproximación de cada una de las Bibliotecas integrantes del Sistema UNJU, llevó adelante un relevamiento detallado de la situación. Paralelamente se trabajó con la propuesta del Proyecto Diagnóstico, que contó con el consenso de todos los actores involucrados.

Con la información relevada y a partir de la lectura de los informes se realizó un encuentro para conocer la percepción de cada Biblioteca por cada una de sus representantes (Herramienta FODA). En la misma reunión se consensó visitar cada Biblioteca, programadas desde el 1º al 9 de octubre. En cada visita se observaron situaciones que permiten confirmar la ausencia de trabajo como Sistema independientemente del contenido de los informes detallados y de las expresiones vertidas en las reuniones. A continuación se concretaron reuniones para poner de manifiesto esta situación y se solicitó a cada una revisar Misión y Visión de cada Biblioteca y del Sistema, definición o redefinición de objetivos y propuesta de especialización.

Por lo expuesto, y considerando el avance de la ejecución del proyecto, se prevén las siguientes actividades:

- Resignificación de la gestión del Sistema de Bibliotecas de la UNJu
- Fortalecimiento de la comunicación interna
- Rediseño y actualización de la página web

Capacitación en idiomas, sistemas de gestión, administración de base de datos, lengua de señas, educación especial, seguridad e higiene. Especialización para el personal de Bibliotecas.

Definición de políticas de expurgo (criterios, proceso y reglamentación) con el propósito de refuncionalizar los espacios físicos de cada biblioteca.

Establecimiento de nuevos mecanismos que garanticen la calidad de los procesos y servicios  
Implementación de repositorios digitales.

Formación permanente de usuarios, alfabetización informacional.

Se concretó además la firma del Acta Acuerdo Particularizada entre el Servicio Penitenciario de Jujuy y la Universidad Nacional de Jujuy para la realización de actividades de encuadernación, arreglo y mantenimiento de textos de las diferentes unidades académicas.

#### **2.4. Programas especiales. Programa Académico de Desarrollo Humano en el Arte “Vidas, Historias y Obras”**

La SAA a través del Programa Académico de Desarrollo Humano en el Arte “Vidas, Historias y Obras”, propone espacios académicos, en los cuales las personas mayores puedan disfrutar de una serie de experiencias y actividades que les posibiliten el mantenimiento y mejoramiento de sus condiciones de vida; ya que el envejecimiento bien llevado consiste, simplemente, en vivir más y disfrutar del tiempo libre haciendo lo que no se pudo, no se quiso o no se supo hacer antes de alcanzar la madurez. Su función primordial es la de vincular a la Universidad con una población que demanda seguir aprendiendo, formándose o informándose de diversas temáticas, tanto artísticas como científicas. Y rescata la importancia de miradas que reviertan las representaciones sociales de la tercera edad, que la asimilan a la pérdida de la autonomía y el deterioro. El programa, se realiza atendiendo la misión social de la educación universitaria de “Rescatar, elaborar, promover, desarrollar y difundir el arte, la cultura y la ciencia, Constituyéndose así en el antecedente específico de la futura Facultad de Artes para adultos mayores de la Universidad Nacional de Jujuy

Este Programa universitario para Adultos Mayores, constituye un conjunto de actividades educativas y artístico-culturales para personas mayores (de 60 años), que se desarrolla sin tener en cuenta la educación previa recibida. En consecuencia desde una perspectiva inclusiva, y democrática, asumida por la UNJu, el programa se basa en la concepción del ser humano como un individuo en interacción constante con sus semejantes, con el entorno y consigo mismo, para lograr relaciones desde las cuales interpretar su realidad y su trascendencia. Y ve al arte como la manifestación de la actividad humana, mediante la cual se expresa una visión personal y desinteresada que interpreta lo real o imaginado con recursos plásticos, sonoros, o lingüísticos.

Se apoya, asimismo, en la declaración de la Asamblea General de la ONU (1991), que reconoce los aportes que las personas de la tercera edad hacen a sus sociedades, además de señalar que en todos los países es cada vez mayor el número de personas que alcanzan una edad avanzada y en mejor estado de salud, que en décadas anteriores. La carta de la ONU, alienta a todos los pueblos a tener presente dieciocho principios, entre los cuales se destacan once vinculados directamente al desarrollo humano, educativo y creativo de las personas mayores. Estos principios son:

Las personas de edad deberán tener la oportunidad de trabajar o de tener acceso a otras posibilidades de obtener ingresos.

Las personas de edad deberán tener acceso a programas educativos y de formación adecuados.

Las personas de edad deberán tener la posibilidad de vivir en entornos seguros y adaptables a sus preferencias personales y a sus capacidades en continuo cambio.

Las personas de edad deberán permanecer integradas en la sociedad, participar activamente en la formulación y la aplicación de las políticas que afecten directamente a su bienestar y poder compartir sus conocimientos y habilidades con las generaciones más jóvenes.

Las personas de edad deberán poder buscar y aprovechar oportunidades de prestar servicio a la comunidad y de trabajar como voluntarios en puestos apropiados a sus intereses y capacidades.

Las personas de edad deberán poder formar movimientos o asociaciones de personas de edad avanzada.



Las personas de edad deberán tener acceso a medios apropiados de atención institucional que les proporcionen protección, rehabilitación y estímulo social y mental en un entorno humano y seguro.

Las personas de edad deberán poder aprovechar las oportunidades para desarrollar plenamente su potencial.

Las personas de edad deberán tener acceso a los recursos educativos, culturales, espirituales y recreativos de la sociedad.

Las personas de edad deberán poder vivir con dignidad y seguridad y verse libres de explotaciones y de malos tratos físicos o mentales.

Las personas de edad deberán recibir un trato digno, independientemente de la edad, sexo, raza o procedencia étnica, discapacidad u otras condiciones, y han de ser valoradas independientemente de su contribución económica.

Consecuentemente los componentes del programa, persiguen promover la reflexión y la curiosidad por el saber, al tiempo que promueven relaciones intergeneracionales entre alumnos jóvenes y maduros, en el contexto de la universidad pública. Porque adhiere a las actuales perspectivas psicosociales cuando afirman que el ser humano posee una capacidad ilimitada para aprender, y en ese sentido el aprendizaje es un proceso de experiencia que sólo puede suceder en un ambiente de libertad. El programa "Vidas, historias y obras" invita a educar para una ciudadanía plena y en el respeto a la diversidad.

Desde la concepción del desarrollo humano como continuo devenir, como ser haciéndose permanentemente implica en cada persona la necesidad de adaptarse a situaciones nuevas a lo largo de la vida, demanda ciertos ajustes y reorientaciones, supone el abandono de modos anteriores de comportamiento, derechos y obligaciones y asumir nuevas tareas, roles, deberes y obligaciones, lo cual exige un aprendizaje permanente. Esto es posible pues la persona aprende desde que nace y en todo el transcurso de su vida, es intrínseco al género humano el proceso de aprendizaje

El programa distingue cinco áreas de desarrollo:

Área de desarrollo académico-cultural: Conformada por seminarios, talleres, Jornadas, encuentros cursos humanistas, predominando el enriquecimiento artístico cultural a través de la teoría y la historia del arte; las diferentes ramas del arte, y la vivencia artística

Área de desarrollo artístico expresivo: constituida por muestras, exposiciones, espectáculos, y toda otra forma de manifestación del arte, como medio para reconocer e incentivar el proceso creativo y el potencial expresivo de las personas mayores.

Área de difusión: constituida por conferencias semanales, revista y catálogos sobre vidas y obras artísticas de personas mayores. Programa radial "Se puede", producido y conducido por los miembros de la Comisión Especial del programa, cuya función es la de convocar, informar y compartir con la comunidad saberes, historias de vida y obras artísticas de personas mayores.

Área de Vinculación: destinada al intercambio con otras organizaciones de la comunidad que persigan fines similares, y con Universidades Argentinas y extranjeras dedicadas a la educación y el desarrollo humano de adultos mayores.

Área de investigación: Entendida como el espacio para el rescate, estudio y análisis de perspectivas, procesos, y prácticas sociales, que desarrollan las personas mayores en el campo de la expresión artística y su relación con el desarrollo humano.

Sus objetivos son:

Promover el desarrollo integral de los adultos mayores, brindando oportunidades para mejorar su calidad de vida, a través de la valorización de sus aportes a la vida artístico-cultural, el enriquecimiento de su condición intelectual y la profundización de su integración social.

Acompañar el envejecimiento positivo, entendido como la posibilidad de las personas mayores de volver a formular un proyecto vital en el marco de las transformaciones sociales y vitales que atraviesan.



Reconocer y estimular las actividades de desarrollo cultural para personas mayores, que comuniquen y difundan experiencias individuales, institucionales o sociales a nivel local y regional.

Favorecer la preservación del patrimonio artístico cultural; promoviendo la formación de gestores culturales, la recuperación de tradiciones y el desarrollo de manifestaciones artísticas, tales como la artesanía, las artes visuales y plásticas, música, danza, teatro, literatura, o cualquier otra área de expresión cultural, que beneficie el desarrollo individual y social de personas mayores.

Facilitar la investigación social en el campo de la producción artístico-cultural de personas mayores.

Adhiriendo al enfoque pedagógico-educativo vigente en las Universidades Nacionales de Argentina, se prioriza los siguientes criterios:

Educar a personas mayores en la participación y para la participación, significa ampliar los recursos culturales de la sociedad, implica el reconocimiento de los mayores como productores y reproductores de bienes culturales. A nivel individual, las condiciones que promueve el Programa Vidas, Historias y Obras para las personas mayores, son una contribución a la humanización de sus relaciones, una permanente reflexión acerca del sentido de su existencia y el ejercicio por comprender, leer e interpretar críticamente el devenir de la historia y su propia condición humana. Porque lo que diferencia a los alumnos mayores de los otros es el objetivo final, que es acceder al conocimiento y al saber actualizado, desarrollar posibilidades e intereses que los incluyan en la actualidad social y/o familiar.

Las actividades académicas que genera el programa permiten compensar o reparar desigualdades históricas en el acceso a la educación Universitaria, y constituye la concreción de una educación para todos a lo largo de toda la vida.

El programa se diversifica y adapta en sus contenidos, estrategias y métodos a las particularidades de las situaciones específicas de los alumnos, por lo cual los objetivos de no se reducen a la apertura de nuevos cursos, ni solamente al desarrollo intelectual de alumnos, sino que pretenden favorecer la integración y permanencia de las personas de edad en las estructuras sociales.

Para la Universidad Nacional de Jujuy, el programa significa asumir el desafío de crear un espacio para un sector de la comunidad que no aspira a obtener un título de grado o una formación de postgrado.

El programa lleva tres meses de implementación contando con los primeros quince alumnos de la especialidad Artes Visuales, quienes estudian Fotografía Artística, y cierran el primer seminario con muestra fotográfica itinerante.

Asimismo el área Muestras y Exposiciones 2014, concretó

La plástica de Rosa Izquierdo de Montiel (artista de 92 años de edad).

Modelado en Miniaturas- (Artesanas de 70 años de edad).

Complementariamente se desarrollaron Eventos:

Canto lírico: Marina García (17 años de edad)

Danza teatro: Estudio Verónica Romero

Conferencia: "Campo Verde: un espacio para la construcción colectiva de la cultura escrita" sobre Alfabetización de adultos mayores de la Mg. Clemencia Postigo de Caffé.

Pequeño concierto de cuerdas y piano: Ensemble Música a la Carta

Teatro de Títeres: Lic. Rubén Iriarte

Poesía de las señoras: Elena Morales de Canaves (80 años de edad) y Maruja Linares de Campos (96 años de edad)

Cierre año 2014:

Puesta en escena de la Obra Mujeres al acecho, del grupo Mambembe, en San Salvador de Jujuy, Perico y San Pedro.  
Exposición itinerante de Fotografía Artística  
Exposición Itinerante Modelado en Miniatura

## **2.5. Acciones específicas con Nación**

Miembro permanente de la Comisión de Asuntos Académicos CIN:

En la definición de estándares de calidad de Profesorados y Licenciaturas de Universidades nacionales.

En la definición de actividades reguladas para carreras de Ingeniería y Salud.

Miembro de plenarios para la definición de criterios de evaluación de escuelas preuniversitarias

Representante UNJu en SPU

Representante de la UNJU en Programa FINES Universitario

Representante UNJU en Programa Articulación Escuelas Secundarias: responsable de diseño y ejecución del proyecto, segunda etapa y rediseño e implementación del proyecto de primera etapa del programa para la provincia de Jujuy.

Representante UNJu ante Ministerio de Educación de la Nación:

Programa de Formación Permanente "Nuestra Escuela"

**ESCUELA DE MINAS  
"DR. HORACIO CARRILLO"**

**Memoria Anual**



**2013  
2014**

Secretaría de Asuntos Académicos

## ESCUELA DE MINAS “DR. HORACIO CARRILLO”

### Síntesis de lo actuado en el período comprendido entre el 1º de Noviembre de 2013 y el 31 de Octubre de 2014

#### Notas Distintivas

- ❖ El 27/08/2014 se realiza la elección directa del Director de la Escuela, con el voto ponderado del personal docente y no docente de la Escuela (Resolución R N° 1549/14).
  - Total de votantes habilitados: 108 (ciento ocho)
  - Total votos emitidos: 101 (ciento uno)
  - Votos en blanco: 0 (cero)
  - Votos impugnados: 0 (cero)
  - Votos nulos: 0 (cero)

Realizado el escrutinio resulta:

- Lic. Graciela Leticia Medardi: 53 (cincuenta y tres) votos = 52,31 %
- Lic. Juan Domingo David Borja: 31 (treinta y un) votos = 30,94 %
- Ing. Ricardo Vilar: 17 (diecisiete) votos = 16,73 %

El 01/09/2014 se realiza el Acto de Asunción de la Directora Interina de la Escuela Lic. Graciela Leticia Medardi con la presencia del Sr. Rector Lic. Rodolfo A. Tecchi, autoridades de la UNJu y comunidad educativa de la Escuela. El período de gestión es de 4 (cuatro) años y/o hasta la modificación del Estatuto (Resolución R. N° 1736/14 convalidada por Resolución C. S. N° 164/14).

- ❖ En junio de 2014 se hace entrega a la Escuela de la obra de remodelación del sector Taller.
- ❖ Por Resolución R. N° 1737/14 se encomienda a la Dirección de la Escuela la planificación y puesta en marcha del Curso de Nivelación preparatorio para el examen de ingreso período lectivo 2015. Por Resolución R. N° 1961/14 se aprueba la planificación presentada.
- ❖ Por Resolución R. 1738/14 se conforma la Comisión Ad-Hoc, en el marco de la comisión Negociadora de Nivel Particular Docente, la que tiene como función analizar la situación de revista del personal docente de la Escuela.
- ❖ Se incorpora la Prof. Laura Corregidor en el área de Dirección Académica a partir de Octubre de 2014.
- ❖ Se incorporan la Sra. María Antonia Torres y el Sr. Emanuel Darío Coca al área de Servicios Generales – Turno Tarde – a partir de octubre de 2014.

#### Autoridades

Directora Interina: Lic. Graciela Leticia Medardi  
Coordinador de Formación Básica Común: Prof. Rubén Omar Eliazarian  
Coordinadora de Formación Técnico Profesional: Bioq. Viviana Raquel Armatta  
Directora Académica: Sra. Mirta Susana Mastrandrea  
Director Administrativo: Sr. Oscar Silvio Mancilla

#### EGRESADOS DE NIVEL MEDIO:

TÉCNICOS QUÍMICOS	25
TÉCNICOS MINEROS	20
TÉCNICOS EN INFORMÁTICA	06
OTRAS PROMOCIONES	06
<b>TOTAL:</b>	<b>57</b>
INGRESANTES NIVEL MEDIO:	111
INGRESANTES CON PASE:	27
EGRESADOS CON PASE	66

En el presente período lectivo los alumnos matriculados están distribuidos de la siguiente manera:

<b>Ciclo</b>	<b>Curso</b>	<b>Divisiones</b>	<b>Total Alumnos</b>
Básico Común	1ro.	3	111
	2do.	4	156
	3er.	3	109
Superior Minas	1ro	1	32
	2do.	1	40
	3ro.	1	21
Superior Química	1ro	1	40
	2do.	1	41
	3ro.	1	32
Superior Informática	1ro.	1	35
	2do.	1	37
	3ro.	1	22
<b>TOTAL ALUMNOS MATRICULADOS</b>			<b>676</b>

#### **ASPIRANTES A INGRESO PERÍODO LECTIVO 2015**

**538**

#### **1.- ACTIVIDADES DESARROLLADAS POR DIRECCIÓN**

- ❖ Solicitud de designaciones interinas de los docentes de la Escuela en función del Régimen de concentración de horas cátedras por grupos de horas.
- ❖ Corrección de los exámenes de matemática - ingreso a 1er. Año del Ciclo Básico Común período lectivo 2014 - y elaboración del listado de orden de mérito respectivo.
- ❖ Organización del Calendario Escolar período lectivo 2014.
- ❖ Confección de los cuadros correspondientes a Rendimiento Escolar de los alumnos y Asistencia a Clases de los docentes, período lectivo 2013.
- ❖ Informes Técnicos en los distintos expedientes iniciados por la Escuela.
- ❖ Actividades de gestión ante la UNJu, organismos públicos y privados de la Provincia de Jujuy y del país.
- ❖ Elaboración de Informes Técnicos presentados al Sr. Rector sobre las modificaciones realizadas y/o a realizarse en los Libros Matriz para los egresados del Nivel Medio promoción 2013, para el dictado de los correspondientes Actos Resolutivos.
- ❖ Confección de Informes relativos a becas de ayuda económica y autorizaciones de alumnos para la participación en Olimpíadas, Concursos y Viajes de estudio y de los docentes acompañantes.
- ❖ Tramitación para que alumnos del Ciclo Superior, realicen sus prácticas profesionalizantes en distintas empresas de la provincia y en otras del país.
- ❖ Coordinación de actividades relacionadas con la Fiesta Nacional de los Estudiantes: elección Reina de la Escuela y construcción de la carroza. (Agosto- Setiembre 2014).
- ❖ Participación en las sesiones de Consejo Superior.
- ❖ Participación en los Actos de Colación de Grado y Pregrado organizados por la UNJu.
- ❖ Participación en las distintas actividades propuestas por las autoridades de la UNJu y del Gobierno Provincial.
- ❖ Participación en las reuniones de Secretarios Académicos en la Secretaría de Asuntos Académicos de la UNJu.
- ❖ Participación en la Comisión de Becas de la UNJu. Asiste en representación de la Dirección la Prof. Laura Sofía Peñaloza.
- ❖ Participación en la Comisión para el manejo de Precursores Químicos. Asiste en representación de la Dirección la Prof. Silvia Irene Avila (Resolución R. N° 2084/14)
- ❖ Participación en el Consejo Asesor del Programa UNJuPRODIs. Asisten en representación de la Dirección las docentes Luisa Norma Marquez y Ana Elisa Calisaya (Resolución R. N° 1776/14).
- ❖ Participación en la Comisión de Informática. Asisten en representación de la Dirección los Sres. Gustavo Hernán Montaña y César Vedia (Resolución R. N° 1636/14)
- ❖ Cesión del Gimnasio cubierto de la Escuela para la realización de la Asamblea Universitaria para la elección de Rector y Vicerrector (Mayo de 2014)

- ❖ Préstamo de la sala de Conferencia y de la Sala de Informática para el desarrollo del curso organizado por la UNJu: “Uso de las nuevas tecnologías de la información en la enseñanza universitaria”.
- ❖ Préstamo de aulas para ATSA los días sábados, desarrollándose un curso de posgrado.
- ❖ Préstamo del Gimnasio cubierto de la Escuela a la Secretaría de Bienestar Universitario para el desarrollo de sus actividades.
- ❖ Préstamo del Gimnasio para la realización de las distintas instancias de los Juegos organizados por el Ente Autárquico Permanente 2014.
- ❖ Préstamo de un aula al C.I.U. – Ingreso a Medicina – organizado por la Facultad de Medicina de la Universidad Nacional de Tucumán.
- ❖ Organización, coordinación y participación junto con el Juzgado de Minas de la provincia de Jujuy, del Acto Central del Día de la Minería llevada a cabo 07 de mayo en el Gimnasio Cubierto del Establecimiento.
- ❖ Organización del cronograma de preinscripción y posterior examen de ingreso a 1er. Año del Ciclo Básico Común período lectivo 2015.
- ❖ Compaginación de la Cartilla Orientadora para el Examen de Ingreso Período Lectivo 2015.

### **Jornadas Institucionales:**

06/12/2013:

- ✓ Consideraciones generales y presentación de cronograma de actividades finalización período lectivo 2013.

09/05/2014:

- ✓ Proyecto de normalización de cargos directivos.

16/05/2014:

- ✓ Presentación de la propuesta de elección del director de la Escuela, elaborada por el personal docente, al Sr. Rector de la UNJu Lic. Rodolfo A. Tecchi.

01/08/2014:

- ✓ Consideraciones generales inicio del 2do. cuatrimestre período lectivo 2014.
- ✓ Presentación del Programa “Nuestra Escuela” del Ministerio de Educación de la Nación.

22/08/2014:

- ✓ Exposición pública de los proyectos de gestión para la elección del Director de la Escuela.

### **Cursos de capacitación:** (destinados al personal docente de la Escuela)

- “Mejoras de la Formación en Ciencias Exactas y Naturales en la Escuela Secundaria”, organizado por la Secretaría de Asuntos Académicos de la UNJu – 26/04/2014.
- “Uso de las nuevas tecnología de la información en la Enseñanza Universitaria” – Nivel Básico – organizado por la Secretaría de Asuntos Académicos de la UNJu – 27/10/2014

### **Actos administrativos dictados**

#### Disposiciones Dirección Escuela de Minas

**Nº**

- 47/13 Rectifica Calificación de examen del alumno Castillo, Gonzalo.
- 48/13 Rectifica Disp. D.E.M. Nº 04/13 del alumno Ordoñez, Luciano L. G..
- 49/13 Autoriza al alumno Travaini Lara, Nicolás a rendir examen en Mesa Diciembre/13
- 50/13 Designa Abanderado, Escoltas y Portador de Guion del Establecimiento.
- 01/14 Establece Cronograma de Actividades correspondiente al periodo lectivo 2.014.
- 02/14 Autoriza en condición de Alumno Libre al Sr. Quispe, Luis I..
- 03/14 Autoriza en condición de Alumno Libre al Sr. Fernández, Bruno A..
- 04/14 Autoriza en condición de Alumno Libre al Sr. Mamani, Alvaro R..
- 05/14 Autoriza en condición de Alumno Libre al Sr. Sajama, Diego A..
- 06/14 Autoriza en condición de Alumno Libre al Sr. Aguilera, Jorge T.
- 07/14 Anulado.
- 08/14 Autoriza en condición de Alumno Libre a la Srta. Reyes, Noelia Y..
- 09/14 Prorroga de un año equivalencias al Alumno Bazan, Leandro N..

- 10/14 Prorroga de un año equivalencias al Alumno Ordoñez, Luciano L..
- 11/14 Prorroga de un año equivalencias al Alumno Gutierrez, Andrés.
- 12/14 Autoriza intercambio de estudios a la Alumna Luraschi, Isabella.
- 13/14 Autoriza en condición de Alumno Libre al Sr. Garzón, Pablo D..
- 14/14 Confirma Inscripción con Pase: Guitian, Estaban A..
- 15/14 Confirma Inscripción con Pase: Benítez, Agustín.
- 16/14 Confirma Inscripción con Pase: Trevisiol Montiel, Genaro.
- 17/14 Confirma Inscripción con Pase: Abud, Juan Francisco.
- 18/14 Confirma Inscripción con Pase: Arroyo, Davide.
- 19/14 Confirma Inscripción con Pase: Huerga, Josefina D..
- 20/14 Confirma Inscripción con Pase: Castro, Joaquín I..
- 21/14 Confirma Inscripción con Pase: Campos, Elías B..
- 22/14 Confirma Inscripción con Pase: Tito, Nahuel R..
- 23/14 Confirma Inscripción con Pase: Ciales, Rosario D..
- 24/14 Confirma Inscripción con Pase: Jara, Carolina A..
- 25/14 Confirma Inscripción con Pase: Ramirez, Pablo F..
- 26/14 Confirma Inscripción con Pase: Ayarde Cayo, Esteban.
- 27/14 Confirma Inscripción con Pase: Segovia Rodriguez, Alex H..
- 28/14 Confirma Inscripción con Pase: Calisaya, José F. N..
- 29/14 Confirma Inscripción con Pase: Choque, Zoe M..
- 30/14 Confirma Inscripción con Pase: Moron, Noemí A..
- 31/14 Confirma Inscripción con Pase: Vinokur, Alejandro J..
- 32/14 Confirma Inscripción con Pase: Weigert, Gustav J..
- 33/14 Autoriza cambio de Especialidad a la Srta. Flores, Sofia F..
- 34/14 Confirma Inscripción con Pase: Celi, Victor M..
- 35/14 Confirma Inscripción con Pase: Vilte, Abel E..
- 36/14 Confirma Inscripción con Pase: Quispe, Milagros M..
- 37/14 Confirma Inscripción con Pase: Yurquina, Carla A..
- 38/14 Modifica Art. 1º de la Disp. D.E.M. N° 30/14 de la Alumna Moron, Noemi.
- 39/14 Confirma Inscripción con Pase: Betancourt, Agustín.
- 40/14 Confirma Inscripción con Pase: Rios, Luciana.
- 41/14 Confirma Inscripción con Pase: Lopez, Loana A.
- 42/14 Modifica Art. 1º de la Disp. D.E.M. N° 41/14 de la Alumna Lopez, Loana A..
- 43/14 Habilita Turno Septiembre para Alumnos Pendientes Regulares.
- 44/14 Anula Acta Volante de Examen N° 2271 (Ciclo Básico).
- 45/14 Confirma Inscripción con Pase: Canchi, Maribel Yanet.

## **2.- ACTIVIDADES DESARROLLADAS POR COORDINACIÓN**

1. Organización de las Mesas de Exámenes correspondientes a los Turnos Diciembre, Febrero, Julio y Septiembre.( Agosto 2013)
2. Organización de los profesores asignados para tomar el Examen de Ingreso para el ciclo lectivo 2014 (Nov. 2013).
3. Organización de Charlas informativas sobre las diferentes orientaciones que ofrece la escuela, destinada a los alumnos de los 3º años del Ciclo Básico y a los padres.( Nov.2013).
4. Organización de los horarios con los profesores de las diferentes asignaturas a dictarse en el año 2014.( Dic. 2013)
5. Control de asistencia y actividades realizadas por los profesores en sus horas institucionales (Dic. 2013).
6. Revisión de los informes presentados por los profesores sobre Evaluación de proceso, de cada asignatura dictada. ( Dic. 2013)
7. Organización del Acto de Egreso de alumnos del Ciclo Básico y del Ciclo Superior. (Dic. 2013)
8. Elaboración del Cronograma Anual 2014. ( Dic. 2013)
9. Recepción y control de la presentación de la Ficha Médica para Educación Física y para emergencias médicas (marzo a septiembre 2014)
10. Control de los Planes de Trabajo Anual presentados por los docentes. (Mar. 2014)
11. Organización del Cronograma y distribución de actividades para los Actos escolares en grupos de trabajo, logrando la participación de la totalidad de los docentes. (Marzo 2014)
12. Organización de los Grupos de trabajo y horarios de Educación Física de ambos turnos (Marzo 2014)

13. Coordinación de las tareas de los ayudantes de laboratorio.( Marzo2014)
14. Participación con abanderados y escoltas del Acto de Conmemoración de la Fundación de la Ciudad de S.S. de Jujuy ( Abril 2014)
15. Participación en la Organización del Acto de la Minería (mayo de 2014).
16. Coordinación y supervisión de las actividades a realizar por el Centro de Estudiantes ( mayo 2014)
17. Colaboración en la organización de la Ceremonia de Bautismo de los 1ros. Años. ( Mayo 2014)
18. Colaboración en la organización de la Peña Folclórica para recaudar fondos para la construcción de la carroza ( Julio 2014)
19. Colaboración y participación activa en las actividades relacionadas con la Fiesta Nacional de los Estudiantes: elección Reina de la Escuela y construcción de la carroza. (Mayo a Set. 2014)
20. Organización junto con los docentes de Educación Física de Jornada de Integración para alumnos ingresantes a 1er. Año (Mar. 2014)
21. Reuniones con padres de los diferentes cursos y divisiones (marzo 2014)
22. Colaboración en la organización de Torneos Intercursos de Básquet, Vóley, Hándball y Fútbol organizado por el Centro de Estudiantes ( junio, julio, agosto y septiembre de 2014)
23. Gestión para la participación de los alumnos de 3er. Año del Ciclo Básico en la obra de teatro “El Túnel” en homenaje a Ernesto Sábato y “Suriman ataca” (Septiembre 2014).
24. Gestión para la visita a la Estación Meteorológica “Augusto Romain” dependientes de la UNJu por los alumnos de 1er. Año. (Julio 2014)
25. Gestión para la visita al Museo de Geología y Mineralogía y al Instituto de Biología de Altura dependientes de la UNJu por los alumnos de 1er. Año. (Octubre 2014)
26. Participación con abanderados y escoltas en el Acto de entrega de medallas a mejores compañeros organizado por el Rotary Club y llevado cabo en el Colegio Nacional N°1 – Noviembre 2013-
27. Coordinación para la participación de los alumnos del 2° año Ciclo Superior Informática e el 1er. Encuentro Académico “Si lo puedes pensar lo puedes hacer “ , organizado por la UCSE y a cargo de la profesora Noelia Peñaranda – Noviembre 2013.
28. Gestiones con Secretaría de Extensión Universitaria de la UNJu para la participación de las alumnas Ayelén Aparicio y Andrea Colqui en el IX FORO DE UNIVERSIDADES DE FRONTERA realizado en Yacuiba-Bolivia los días 21 y 22 de Noviembre de 2013 , con la presentación de los trabajos
29. Gestión para la participación de los alumnos en el 1er. Torneo Intercolegial de Ajedrez “Beata María Crescencia Pérez” organizado por el Colegio del Huerto- Noviembre 2013.
30. Participación con abanderados y escoltas del Acto de Apertura del XI PARLAMENTO JUVENIL PROVINCIAL, organizado por la Comisión de Cultura y Educación de la Legislatura- Noviembre de 2013.
31. Participación de los alumnos del taller sobre “Prevención de accidentes en moto”, llevado a cabo en la escuela y organizado por alumnos de la Universidad ISALUD – Noviembre 2013.
32. Organización para la pasantía en Mina Aguilar en el mes de Enero de 2014 para los alumnos del 3er. año Ciclo Superior Minas, a cargo del Ingeniero Jorge Hopkins Gerente General de Minera Aguilar.
33. Coordinación con el Departamento Tutoría de diferentes problemáticas presentadas con alumnos.
34. Organización de talleres del Ciclo Básico.
35. Organización de los alumnos de 3° año ciclo Superior para la participación en la Cena Blanca.
36. Participación de personal docente del Curso de lenguas de señas argentina: “Intervención Comunicacional en Lengua de Señas Argentina. Niveles I y III” organizado por el Programa UNJUPRODIS” de la UNJu.
37. Gestión para la participación de los alumnos en la Jornadas de Reflexión y conversación a través de las herramientas del coaching, llevadas a cabo en la Escuela y organizadas por los alumnos del 2do. año de la carrera de Coaching Ontológico de la consultora NEW COACHING.- Marzo 2014
38. Gestiones para la participación de los alumnos en el Proyecto de Extensión “Educación Ambiental para una gestión sustentable de los residuos plásticos de Jujuy” a cargo del Ing. Sergio Madregal y la Ing. Alonso-Septiembre de 2013 a Septiembre de 2014
39. Gestión para la realización de prácticas de laboratorio de química de alumnos del Colegio Secundario N° 33 de Reyes, en los laboratorios de la Escuela con la colaboración de la profesora Susana Molina. Mayo 2014
40. Gestión para la participación de los alumnos del último año en el Anuario Egresados Jujuy- Junio 2014.
41. Participación de los alumnos del Centro de Estudiantes en el encuentro “Centro de Estudiantes de San Salvador de Jujuy” organizado por la Municipalidad de San Salvador de Jujuy- Junio 2014
42. Gestiones para la realización de la visita de los alumnos de 2do. año Ciclo Superior orientación Minas al Laboratorio de la Dirección de Vialidad a cargo del Ing. Guillermo Quispe



43. Gestiones para la participación de los alumnos del concurso de afiches publicitarios preventivos “Los jóvenes queremos decir....” Sobre la prevención del VIH/SIDA , organizado por la Instituto de Seguros de Jujuy .-Julio 2014
44. Organización junto el alumno Juan Herrera de 3er. año Ciclo Superior Minas , del Torneo de Play Station 2, Counter y Truco para recaudar fondos para la construcción de la carroza. Agosto 2014
45. Participación con abanderados y escoltas al Acto Inaugural de la “I JORNADAS DEL EMPRENDEDOR TECNOLÓGICO” organizadas por la Facultad de Ingeniería de la UNJu- Septiembre 2014
46. Gestión para la participación de los alumnos en la 9° edición de la “Maratón Deporte X Salud” organizada por el Instituto de Seguros de Jujuy obteniendo el Primer lugar del alumno Iván Luna de 3°Ciclo Superior orientación Informática
47. Organización de los alumnos del último año del Ciclo Superior para la participación de una Conferencia Magistral sobre “Responsabilidad Social Empresarial en Minería” a cargo del Ing. Juan Tarifa - Lic. Beatriz Fiorito de la UNJu y el Lic. Roberto Sarudiansky, de la Universidad Nacional de San Martín- Octubre 2014.
48. Colaboración en la organización del Certamen intercolegial y zonal de la Olimpiadas Argentinas de Química llevadas a cabo en la Escuela – Agosto y Septiembre 2014.
49. Premio de la Municipalidad “ADOLESCENTE DESTACADO DEL AÑO” para el alumno Daniel Leonardo Biondi - Otorgado por la Municipalidad de San Salvador de Jujuy- Diciembre 2013
50. Participación del Equipo de Multimedia de la Escuela de Minas en el “Premio a adolescentes destacados 2013” en calidad de adolescentes destacados en Ciencia y Tecnología- Otorgado por la Municipalidad de San Salvador de Jujuy- Diciembre 2013-

## **PROYECTOS EDUCATIVOS HORAS INSTITUCIONALES**

### **ARTISTICO:**

**Docente:** Edgardo Balanza

- Taller “Descubriendo nuevos lenguajes artísticos” en coordinación con el Mozarteum Argentino filial Jujuy lo que posibilitó la participación 25 alumnos del Ciclo Básico en las Galas Artísticas de la 33va. Temporada, acompañada de fotos y videos del evento. En la oportunidad los alumnos pudieron ver a la Portaña Jazz Band, el Trio Verdehr, el Trio Morello, Araujo y Said, la Orquesta de la UCASAL, el Ballet Metropolitano, Hay Ruem Ahn, y Galatea Quartet
- Taller de percusión “Batucada” que acompañó a los alumnos de la escuela en las diversas actividades realizadas durante todo el año (marzo a setiembre 2014).
- Acompañamiento al grupo de alumnos que participaron del sábado estudiantil (agosto 2014)
- Acompañamiento a la carroza de la escuela durante los desfiles de la Fiesta Nacional de los Estudiantes edición N° 63 (septiembre 2014)

### **CIENCIAS NATURALES:**

#### **BIOLOGIA:**

**Docentes:** Fanny Virginia Amado y Ofelia Ganami

- Taller de Educación Ambiental para todos los alumnos del Ciclo Básico (mayo, junio, septiembre y octubre 2014).
- Taller de Educación Sexual Integral (E.S.I.) para alumnos del Ciclo Básico (mayo, junio, septiembre y octubre 2014).
- Gestión y visita al **Museo de Geología y Mineralogía** (Julio 2014) **y a la Estación Meteorológica “Augusto Romain”** (octubre 2014) dependientes de la UNJu por los alumnos de 1er. Año.
- **Docentes:** Luisa Márquez, Cecilia Peñaloza y Rubén Flores
- Taller “Generando Espacios para la Promoción de la Convivencia” con la participación de todos los alumnos de 1er. Año del Ciclo Básico (Abril a Agosto del 2014).

## **GEOGRAFIA:**

Docentes: Marcelina Solís y Silvia Acosta

- Olimpiadas de Geografía teniendo a cargo la organización de las instancias colegial y regional y participando de las mismas con alumnos del Ciclo Básico logrando la alumna Ángeles Flores de 3º C el 6to. Premio en la Instancia Nacional que se desarrolló en la provincia de Santa Fe (Marzo a Octubre 2014).
- Taller de clases de apoyo y acompañamiento en Geografía desinado a alumnos regulares y libres que deben rendir examen en los diferentes turnos.(mayo a noviembre 2014).
- Viaje de Estudio “Descubriendo Argentina”. Este proyecto se planteó en forma interdisciplinaria realizándose un viaje a Puerto Iguazú visitando diversos lugares de interés geográfico, económico, social y cultural. Destinado a alumnos de 2do. y 3er. año del Ciclo Básico (participaron 37 alumnos). Acompañaron y colaboraron la Profesora de Formación Ciudadana Laura Sofía Peñaloza, el Coordinador del Ciclo Básico Prof. Rubén Eliazarián y la Preceptora Isabel Carmona. (marzo a octubre 2014).

## **LENGUA**

Docente: Norma Yamin

- Taller de Periodismo: se trabajó con 42 alumnos del Ciclo Básico desde el mes de abril a noviembre del 2014.
- Participación con los alumnos del Taller de Periodismo en el programa **Periodista por un día** conducido por el Lic. Marcelo Consentini en el Museo Casa Macedonio Graz (Junio 2014).
- Trabajo final de elaboración de una revista escolar.

## **MATEMATICA**

Docentes: Rodolfo Ruiz, Laura Mastrandrea y Elvio Maráz

- Taller Olimpiadas de Matemática Argentina (OMA) con alumnos de ambos Ciclos correspondiente al 1º, 2º y 3º Nivel de OMA. El taller se inició con la participación de 44 alumnos en las instancias Colegial, Intercolegial y Zonal logrando clasificar a la instancia Nacional de la XXXI OMA cuatro (4) alumnos uno del Ciclo Básico y tres del Ciclo Superior la que se desarrollara en noviembre del 2014 en la ciudad de La Falda en la provincia de Córdoba.
- Elaboración de la cartilla de Matemática para el ingreso a 1er. Año período lectivo 2014.

Docente: Rodolfo Ruíz

- Taller Articulación de la Escuela de Minas con escuelas primarias de la provincia trabajado con alumnos del ciclo Superior, con preparación de material de difusión elaborados por los propios alumnos (Trifolios, afiches, presentaciones en Prezzi), visita a escuelas primarias y recepción de alumnos de 7mo. Grado de escuela primarias(abril a septiembre 2014).

## **SISTEMA DE REPRESENTACION GRAFICA:**

Docentes: Mario Albornos y Néstor Lozano

- Taller Apoyo a los alumnos que deban rendir equivalencias de Sistemas de Representación Gráfica (abril a noviembre 2014).
- Proyecto: Olimpiadas de Dibujo Técnico (abril a noviembre 2014), participaron 84 alumnos del ciclo Básico en los niveles I, II y III.
- Taller “Ayudante Estudiante” para el dictado de clases a los alumnos del Ciclo Básico por alumnos del Ciclo Superior que actúan como ayudantes alumnos. (abril a noviembre 2014)

## **HISTORIA:**

Docente: Sofía Peñaloza

- Participación de 11 alumnos del Ciclo Básico y Ciclo Superior en el **XXX Congreso Nacional y Latinoamericano de la Juventud** (Abril a Septiembre de 2014). Fueron seleccionados tres proyectos presentados “Videojuegos y su influencia”, “Enredados: Redes sociales y adolescentes” y “Adolescencia un tiempo de Cambio”.

- Proyecto “**Viaje de Estudios**” junto con los Docentes Silvia Acosta, Marcelina Solís, Isabel Carmona y Rubén Eliazarián con la participación de 37 alumnos del Ciclo Básico (abril a octubre 2014).
- Participación del “**XI Parlamento Juvenil Provincial**” con los alumnos Duilio Iván Mamani y Jorge Rodrigo Saavedra Hirmas de 3° B del Ciclo Básico. Tema: Medio Ambiente – Protección de bosques y espacios forestales; trabajo presentado: ***Lucha y prevención de los incendios forestales.***

## **EDUCACIÓN FÍSICA**

### **Docente:**

- Taller: Apadrinando Escuelas a cargo de los Profesores María Inés Armella y Rubén Eliazarián, Viaje a las localidades de Varas Departamento de Humahuaca visitando la Escuela Primaria del lugar donde se llevó ropa, calzado, alimentos, dos bafles, veinte chapas traslúcidas para el invernadero y leña. Participaron 72 alumnos acompañados por los docentes Rubén Eliazarián, Mirta Cuevas, Norma Pérez, Liliana Mendoza y Rodolfo Ruiz (Junio 2014).
- Viaje a las localidades de Casira visitando el Colegio Secundario de Artes N° 30 del lugar donde se llevó ropa, calzado, alimentos, útiles y dos cilindros de gas. Participaron 40 alumnos de ambos ciclos acompañados por los docentes María Inés Armella, Julio Sarapura, Héctor Daniel Ariñez, Rodolfo Ruiz y Yanina Romero (Octubre 2014).
- Viaje pendiente para el mes de noviembre 2014 de 80 alumnos de 1er. Año de ciclo Básico al Puente del Diablo en la localidad de Tres Cruces departamento de Humahuaca.
- Participación en los Juegos Evita 2014 de Handball (Prof. Julio Sarapura) masculino y femenino en las instancias local, provincial, logrando la clasificación a las instancias nacionales con el equipo femenino (Julio a noviembre 2014).
- Participación en el Campeonato Nacional C Sub 15 de Hándball masculino y femenino a cargo del Prof. Julio Sarapura (agosto 2014). Clasifico 3ro. el equipo masculino logrando el ascenso al Nacional B. El equipo femenino resultó 6ta. También logrando ascender al Nacional B.
- Participación en Campeonato Nacional sub 17 juvenil de Handball masculino en la ciudad de San Nicolás Provincia de Buenos Aires (Octubre 2014) a cargo del Profesor Julio Sarapura logrando el sexto puesto.
- Participación en Torneo de Voleibol masculino y femenino sub 18 en el torneo organizado por la Municipalidad de San Salvador de Jujuy clasificando en cuarto lugar el equipo masculino Prof. Responsable Benito Torres Vidal (junio a agosto 2014)
- Participación en Torneo de Voleibol masculino sub 18 en el torneo organizado por el ENTE Autárquico de la Fiesta de los Estudiantes. Prof. Responsable Benito Torres Vidal.
- Participación en Torneo de Voleibol femenino sub 18 en el torneo organizado por el ENTE Autárquico de la Fiesta de los Estudiantes. Profesora responsable Mónica Macor.
- Taller Aprendiendo Voleibol Jugando a cargo del Profesor Benito Torres Vidal con la participación de 29 alumnos del ciclo superior de los cuales 6 son mujeres (abril a noviembre de 2014).
- Participación en la Liga Universitaria de Básquetbol masculino 12 alumnos y femenino 10 alumnas del Ciclo Superior, a cargo del Profesor Oscar Burgos (Mayo a septiembre 2014).
- Participación en la Asociación Capitalina de Básquetbol representando al Club de Básquetbol de la UNJU en forma conjunta con el Departamento de Deportes de la UNJu a cargo del Prof. Marcos Connena, con el aporte de tres divisiones (Infantiles, Cadetes y Juveniles). Docente a cargo Prof. Oscar Burgos. (noviembre 2013 a julio 2014)
- Participación en el Torneo Anual de la Asociación Metropolitana de Básquetbol masculina en categorías U15 (10 alumnos) U17 (9 alumnos) y U19 en representación del Club Universitario (Agosto a octubre 2014). Prof. Responsable Oscar Burgos.
- Participación de 120 alumnos de ambos ciclos en la Maratón del Instituto de Seguros de Jujuy a cargo de los docentes Benito Torres Vidal, Daniel Ariñez y Liliana Mendoza (Septiembre 2014). Resultó ganador el Alumno Iván Luna de 3° de Informática
- Participación en Torneo de Basquetbol masculino sub 18 en el torneo organizado por el ENTE Autárquico de la Fiesta de los Estudiantes. Prof. responsable Oscar Burgos.
- Participación de la 49° Olimpiada de la Escuela Agrotécnica de General Alvear en la provincia de Mendoza en las disciplinas Voleibol y Hándball masculino y femenino y

Basquetbol masculino con 48 alumnos de ambos Ciclos acompañados por los docentes Benito Torres Vidal, Mónica Macor, Julio Sarapura, Oscar Burgos, Liliana Mendoza, Rubén Eliazarián y Fredy López Villena. (Agosto 2014).

- Participación en la Copa Cola con un equipo de Fútbol masculino a cargo del Prof. Rubén Eliazarián con la colaboración del Prof. Darío Jaramillo, padre de un alumno. Participaron 46 alumnos desde la selección hasta la competencia (Junio a agosto 2014).

### **INGLES**

- Taller Ingles te saluda, destinado a los 120 alumnos ingresantes a primer año. Realización de una nivelación y selección de los alumnos ingresantes para mejorar el aprendizaje del Inglés (diciembre 2013 y marzo 2014), a cargo de las Profesoras Mirta Cuevas y María Ángela Greppi.

### **INFORMATICA**

**DOCENTE:** Lic. Sueiro y Sueiro Ricardo Fernando.

### **ACTIVIDADES, PROYECTOS, EXPOSICIONES, PREMIOS Y MENCIONES OBTENIDAS:**

**1) Nombre de la Actividad: “OLIMPIADAS NACIONALES DE CONTENIDOS EDUCATIVOS EN INTERNET”** – Presentación del proyecto “Rojo que te quiero rojo”- Diciembre 2013 a Agosto 2014

**Logros obtenidos: “SEGUNDO PREMIO NACIONAL” en las Olimpiadas nacionales de contenidos educativos en Internet - INET** (Instituto Nacional de Educación Tecnológica) - Ministerio de Educación de la Nación representando a la provincia de Jujuy.

#### **Estudiantes:**

- > Biondi, Daniela Natalia - 2do Superior Química
- > Pachado, Lucia Maite - 2do Superior Informática
- > Paredes, Mauro Nehuen - 2do Superior Química
- > Trevisiol, Valentín - 1ero Superior informática

- **“RECONOCIMIENTO DE LA LEGISLATURA DE JUJUY - VICE GOBERNADOR DE LA PROVINCIA por el Sitio Web Educativo premiado Rojo que te quiero Rojo** - Escuela de Minas – UNJu - **Participantes: Estudiantes:** Biondi Daniela Natalia, Pachado Lucia Maite, Paredes Mauro Nehuen, Trevisiol Valentín. **Docente:** Lic. Sueiro y Sueiro Ricardo Fernando **22 de Agosto del 2014.**

**2) Nombre de la Actividad: “PRODUCCIÓN DE RECURSOS MULTIMEDIALES”- Polo Audiovisuales Juveniles** – Marzo a Diciembre del 2014

**Nombre del audiovisual desarrollado para el canal encuentro: Identidad Grupal** (Responsable de mi camino)

**Logros obtenidos:** “Presentación y logro académico, por el desarrollo de audiovisuales educativos juveniles” Canal Encuentro - Portal Educ.ar – Ministerio de Educación de la Nación.-

#### **Estudiantes:**

- > Torrico, Renata - 3ero Ciclo Básico
- > Caso, Lucia - 3ero Ciclo Básico
- > Biondi, Daniel - 1ero Superior Informática
- > Lafon, Franco - 1ero. Superior Informática
- > Crippa, Sara - 3ero Superior Informática

**Docentes:** Lic. Sueiro y Sueiro Ricardo Fernando - Prof. Balanza Ruggeri Edgardo Dante

**3) PARTICIPACIÓN EN LA TV PUBLICA DIGITAL – Programa: Una tarde Cualquiera** invitados por el Ministerio de Educación de la Nación. Presentando el Sitio Web educativo Rojo que te quiero Rojo y entrevistas a profesionales, representando a la provincia de Jujuy - Escuela de Minas – UNJu -

**Participantes:** Estudiantes: Biondi, Daniela Natalia, Pachado, Lucia Maite, Paredes, Mauro Nehuen, Trevisiol Valentín. **Docente:** Lic. Sueiro y Sueiro Ricardo Fernando - [www.tvpublica.com.ar](http://www.tvpublica.com.ar) - **Presentaciones realizadas el día: 13 de Agosto del 2014.**

**4) Expositores en la jornada del emprendedor tecnológico – UNJU - ponencia: DOCUMENTALES EDUCATIVOS - Expositores:** Alumnos: Sara Crippa – Damaris Silva – Luciana Duva – Daniel Biondi – Emilio Ravier. **Docentes Coordinadores:** Lic. Sueiro y Sueiro Ricardo Fernando – Prof. Balanza Ruggeri Edgardo Dante – [www.multimedia.educ.ar](http://www.multimedia.educ.ar) - Septiembre 2014

**5) Expositores en la jornada del emprendedor tecnológico - UNJU - ponencia: DISEÑO DE SITIOS WEB DE CONTENIDOS EDUCATIVOS - Expositores:** Estudiantes: Biondi, Daniela Natalia, Pachado, Lucia Maite, Paredes Mauro Nehuen, Trevisiol Valentín. **Docente:** Lic. Sueiro y Sueiro Ricardo Fernando – [www.inet.edu.ar](http://www.inet.edu.ar) – Septiembre 2014

**6) Coautor del Libro: Nacer Pymes en Jujuy - Los Emprendedores** (Ctdor. Daher G., Ctdor. Daher F. Ing. Bernal, R., Lic. Cucchiaro, L. M. y Lic. Sueiro y Sueiro, R.) **I.S.B.N: Nro: 978\_987\_33\_6253\_8** - Octubre 2014

**7) EXPOSITORES en la “EXPOJUY 2014” - Stand Universidad Nacional de Jujuy\_- ponencias: Polos Audiovisuales Juveniles** presentación de los audiovisuales premiados: **Verdad, Justicia y Memoria” y “Laguna de Leandro, la leyenda” - Expositores:** Estudiantes: Sara Crippa – Damaris Silva - Luciana Duva - Daniel Biondi - Emilio Ravier. **Docentes Coordinadores:** Lic. Sueiro y Sueiro Ricardo Fernando - Prof. Balanza Ruggeri Edgardo Dante. **Fecha:** 15 de Octubre del 2014

**8) EXPOSITORES en la “EXPOJUY 2014” - Stand Universidad Nacional de Jujuy\_- ponencias: Olimpiadas Nacionales de Contenidos Educativos en Internet presentando el sitio premiado a nivel nacional: Rojo que te quiere Rojo - Expositores: Estudiantes:** Biondi, Daniela Natalia, Pachado, Lucia Maite, Paredes, Mauro Nehuen, Trevisiol Valentín. **Docente:** Lic. Sueiro y Sueiro Ricardo Fernando. **Fecha:** 15 de Octubre del 2014

**9) EXPOSITOR** en la “VI JORNADAS provinciales de capacitación de los IES de la provincia de Jujuy “Hacia la construcción permanente del conocimiento y de la democracia en la Educación Superior ” - Ministerio de Educación de la provincia de Jujuy – ponencia: Neuroplasticidad y el Robot que enseña - Octubre 2014 – Lic. Sueiro y Sueiro Ricardo Fernando

**10) INTEGRANTE DE LA COMISION ORGANIZADORA Ad Honorem del II ENCUESTRO NACIONAL DE DIBUJO TECNICO – SISTEMA DE REPRESENTACION - Rectorado - Universidad Nacional de Jujuy – Resolución R. Nro. 2141/14 – Octubre 2014** Lic. Sueiro y Sueiro Ricardo Fernando.

### QUIMICA:

- ❖ Taller tutorial de Introducción a las Ciencias a cargo de la Prof. Susana Molina destinada a los alumnos que rinden por equivalencia dicha asignatura.
- ❖ Clases de apoyo a alumnos de Introducción a las Ciencias a cargo de la Profesora Virginia Fanny Amado (Mayo, agosto y septiembre 2014)
- ❖ Viaje de Integración de estudios a Güemes -Salta- Cafayate (visita a Termo Andes- Cosalta- Bodegas y Fábrica de quesos de cabra en Cafayate: llevado a cabo en Octubre de 2014. Organización a cargo de Bioq. Viviana Armatta , prof. Acompañantes W.Villa, R. Flores
- ❖ Talleres: Manipulación de Alimentos y Que comemos y como lo combinamos? , en el marco del Proyecto de Cocina de Rutas Alimentarias de la Facultad de Ciencias Agrarias. (Mercedes Valdes- J.C. Jourdan)

OLIMPIADAS ARGENTINAS DE QUIMICA (N. Pérez, S. Molina, W. Villa, Silvia Ávila ):

Año 2013:

- ❖ Participación de los alumnos en los niveles 1, 2 y 3 y hasta las instancias nacionales a llevarse cabo en Villa Giardino, Córdoba en Noviembre 2013.
  - Nivel 1: Mejor examen intercolegial
  - Mejor examen zonal reconocido con Premiación Nacional

- Obtención de dos medallas de bronce y una de plata
- Nivel 2: Mejor examen intercolegial  
Mejor examen zonal reconocido con Premiación Nacional
- Nivel 3: Mejor examen intercolegial  
Mejor examen zonal reconocido con Premiación Nacional

#### Año 2014

- ❖ Certamen intercolegial y certamen zonal llevados a cabo en el establecimiento (Sept y Octubre 2014)
  - Nivel 1: Mejor examen intercolegial  
Mejor examen zonal reconocido con Premiación Nacional
  - Nivel 2: Mejor examen intercolegial  
Mejor examen zonal reconocido con Premiación Nacional
- ❖ Preparación y participación de los alumnos de Nivel 3 – Nivel Nacional (preparación teórica y práctica de laboratorio) alcanzando hasta el Examen Zonal el Alumno Olarte Pablo de 3° año Ciclo Superior, orientación Química (Octubre 2013)
- ❖ Participación de alumnos del 3° año Ciclo Básico y 1° y 2° año del Ciclo Superior compitiendo en los niveles 1, 2, y 3 en las instancias nacionales a llevarse a cabo en Villa Giardino, Córdoba en el mes de noviembre 2014

#### OLIMPIADAS sobre PRESERVACION DEL AMBIENTE (N. Pérez, W. Villa):

- ❖ Certamen desarrollado en la Escuela de Minas como sede.
- ❖ Aprobación del Certamen Provincial y Zonal

#### MINAS:

- ❖ Proyecto: Trabajos de Campo con visitas de los alumnos al Laboratorio de Vialidad Nacional :en desarrollo( Ing. Guillermo Quispe)
- ❖ Proyecto: Revalorización y Organización del Laboratorio de Minas (Tec. Sup. M.J. Moreira, Prof. Camacho): en desarrollo.

#### OTROS PROYECTOS

- ❖ Proyecto: Prácticas de Mediciones Físicas dirigido a alumnos del Ciclo Superior. Ing. Arturo Janikow.
- ❖ **Taller : “Programación de Microcontroladores”** para alumnos del Ciclo Superior, aplicando lo aprendido en el desarrollo de un prototipo de control automático de timbrado de entrada, salida y recreos de la Escuela y en la administración de juegos de luces en la construcción de la carroza que representó a la institución en la FNE. Prof. Miguel Ángel Cortez- Ing. Juan Manuel Valdez- Prof. Lino Acchura Caiguara.
- ❖ Taller de electricidad para rendir equivalencias de 1er. y 2do. año
- ❖ Proyecto: Compartiendo aprendizajes. (M. Cuevas, M.A. Greppi)
- ❖ Proyecto “Reflexionando sobre nuestra adolescencia ” para estudiantes del 2° año del Ciclo Básico- Prof. Norma del Valle Cedro
- ❖ Taller: Trabajando la madera para un mundo mejor, dirigido a los alumnos del ciclo superior y organizado por el Ing. Juan Carlos Breggia.

### 3.- ACTIVIDADES DESARROLLADAS POR DIRECCIÓN ACADÉMICA

La Dirección Académica es el área que concentra toda la actividad Académica-Administrativa en relación a Alumnos y participa activamente en la ejecución de las decisiones tomadas por la Dirección trabajando en forma directa con los niveles de conducción con el fin de lograr celeridad en la resolución de situaciones planteadas y aplicación de las normas vigentes, dispone la formación de Legajos de Alumnos, Registro de Calificaciones definitiva en Libros Matrices, Confección de Certificaciones, auxilia a la Dirección en la redacción de comunicaciones, disposiciones, informes, parte de prensas, etc..

Las actividades desarrolladas en el período que comprende esta memoria fueron las siguientes:

### **Noviembre 2.013**

- Confección de Actas Volantes de Exámenes de Ingreso a Primer Año Ciclo Básico Común.
- Elaboración de la Lista de Orden de Mérito de Aspirantes.
- Matriculación de 1º Año Ciclo Básico Común.
- Formación de Legajos de Ingresantes.
- Confección de Horarios de Exámenes para los Docentes Mesa Diciembre.
- Solicita revisión Res. C.S. N° 045/06 y R. 905/06 adecuando nuestras normativas y procedimientos para emisión de títulos y analíticos.
- Solicita Modificación del Anexo II de la Res. R. N° 1391/11 sobre procedimientos de pases.

### **Diciembre 2.013**

- Actas Volantes de exámenes Pendientes, Libres, Equivalencias y Para Completar Carrera Regulares y Libres de Nivel Medio Turno Diciembre.
- Colaboración en la organización del Acto de Clausura período 2.013.
- Confección de Constancias de Título en trámite
- Control de Registros Anuales de Calificaciones 2.007-2.008-2.009-2.010-2.011-2.012.
- Inscripción Mesa Examinadora Febrero 2.014.
- 

### **Febrero 2.014**

- Actas Volantes de exámenes Pendientes, Libres, Equivalencias y Para Completar Carrera Regulares y Libres de Nivel Medio Turno Febrero.
- Confección de Horarios de Exámenes para los Docentes Mesa Diciembre.
- Matriculación de alumnos promovidos ambos Ciclos.
- Matriculación de alumnos con pase de otros establecimientos y formación de legajos.

### **Marzo 2.014**

- Confección Certificados Analíticos y Diplomas de egresados en Diciembre 2.013 y Marzo 2.015.
- Solicita establecimiento de equivalencias de los Alumnos: Alex H. Segovia Rodriguez, Elías B. Campos, Jose F. N. Calisaya, Pablo F. Ramirez, Carolina A. Jara, Rosario D. Caires, Joaquín I. Castro Nahuel R. Tito, Esteban J. Ayarde Cayo, Nahuel E. A. Guitian, Genaro Trevisiol Montiel, Juan F. Abud, Davide Arroyo, Josefina D. Huerga, Zoe M. C. Choque, Luciana del M. Rios, Agustín M. Benitez, Noemí A. Moron, Gustav J. L. Weigert y Milagros M. Quispe.
- Solicita mecanismos de aplicación de procedimiento en relación a Actas Volantes.
- Eleva informe de situación Académica del Alumno de Nivel Terciario de la Tec. Sup. en Química Sr. Cesar A. Silva.
- Informa sobre situación del Alumno inscripto con pase Sr. Leandro N. Bazan por no haber remitido documentación académica y personal el colegio de origen.
- Eleva detalle de rectificación de Título y Analítico por rectificación de datos filiatorios de Rodriguez, Emilia C.
- Informe sobre documentación de alumnos: personal y académica del periodo 2.013.
- Inscripción Mesa Examinadora Extraordinaria para completar carrera (01 al 14/03/14).

### **Abril 2.014**

- Solicita establecimiento de equivalencias de los Alumnos: Alejandro J. Vinokur y Victor M. Celi.
- Preparación y envío de legajos de alumnos que solicitaron Pase a otros establecimientos educativos.
- Colaboración en relación a la Mesa Extraordinaria para alumnos egresados (Actas y Constancias).

### **Mayo a Junio 2.014**

- Revisión de Libros de Actas de Exámenes de Ciclo Básico Común y Ciclo Superior.



- Inscripción Mesa Examinadora Julio ambos Ciclos (16 al 19/06/14).
- Revisión del Registro Anual de Calificaciones Periodo Lectivo 2.013 Ciclo Básico y Superior.

#### **Julio a Septiembre 2.014**

- Revisión de Libros Matrices.
- Confección de Horarios de Exámenes de Docentes Mesa Julio.
- Control de Legajos Personales y Archivo de documentación de alumnos de ambos Ciclos.
- Inscripción Mesa Examinadora Septiembre ambos Ciclos (11 al 14/08/14).
- Preinscripción para el ingreso a 1º Año Ciclo Básico Común (22 al 26/09/14).

#### **Septiembre a Octubre 2.014**

- Informe sobre situación Académica del Alumno de Nivel Terciario Cesar Silva en torno a Pasantía y Practica Supervisada correspondiente a la Tec. Superior en Química.
- Eleva información en relación a los alumnos que aprobaron el curso de Idóneos del 1º Modulo “Instalaciones Eléctricas Domiciliarias”. Control y posterior confección de las certificaciones correspondientes.
- Confección Parte de Prensa en relación a Entrega de Títulos y Analíticos egreso 2.013.
- Confección de las Actas Volantes correspondientes a ingreso a 1º año Ciclo Superior 2.015.

### **4.- ACTIVIDADES DESARROLLADAS POR DIRECCIÓN DE ADMINISTRACIÓN**

La Dirección de Administración comenzó sus actividades como tal, a partir de la aprobación de la Resolución C. S. Nº: 0379/07. Es el área que concentra todo lo relacionado con el quehacer económico-financiero del establecimiento, recepción y control de D.D.J.J., tramitación de expedientes, manejo y rendición de recursos, control de asistencia del personal, recepción y tramitación de toda documentación que ingresa y sale del establecimiento, resguardo y control de legajos del personal de la escuela, etc. Asesora permanentemente al Personal Directivo en la toma de decisiones

Tienen dependencia directa de esta Dirección: Departamento Mesa de Entradas; División de Servicios Generales y Mantenimiento.

Las actividades desarrolladas en el periodo que comprende esta memoria fueron las siguientes:

- Por Mesa de Entrada se registra entrada y salida de toda documentación que corresponde a las actividades propias del Establecimiento.
- Notificaciones y entrega de documentación a Personal Docente y No Docente.
- Atención personal y telefónica a docentes, alumnos y público en general.
- Actualización permanente de la situación de revista de todo el Personal Docente y No Docente.
- Control mensual de pre-liquidación de sueldos del Personal Docente y No Docente a fin de que la Dirección de Liquidación de Haberes efectúe la misma sin errores ni omisiones.
- Manejo de fondos de ingresos por Recursos Propios (Caja Chica y Otros).
- Compra de materiales y provisión a los distintos sectores de esta dependencia.
- Tramitación Compra de: **Bienes de Consumo**: (Uniformes para personal No Docente – Elementos de Seguridad) – **Servicios No Personales** (reparación – ampliación – servicios de terceros).
- Diversas gestiones dentro del ámbito de la Universidad y a través de terceros, para que se lleven a cabo tareas de construcción – reparación o actualización para el buen funcionamiento del equipamiento y de las instalaciones ,
- Rendición de Cuentas de Caja Chica – Recursos Propios y Otros.
- Carga de novedades de personal en Sistema Ocloyas.
- Asesoramiento a todo el personal para manejo del sistema informatizado de Declaración Jurada de Cargos.
- Control de Declaraciones Juradas para su firma, Declaración Jurada FONID.
- Control periódico de asistencia, presentación de las justificaciones correspondientes y elaboración de informe mensual, destinados a Dirección de Recursos Humanos.
- Comunicación de pedido de partes médicos al Servicio de Medicina Laboral.



- Manejo del Sistema de Expedientes para envío, recepción y seguimiento.
- Archivo y custodia de toda documentación generada en la dependencia y de la que ingresa.
- Seguimiento y control de las horas trabajadas por el personal fuera de su horario habitual y las compensaciones respectivas.
- Seguimiento y control del otorgamiento de Licencias, Justificaciones y Franquicias.
- Supervisión del cumplimiento de sus funciones del sector administrativo, mantenimiento y servicios generales.
- Custodia y actualización de Legajos de todo el personal.
- Recepción, distribución y custodia de todo material de consumo, elementos de seguridad y equipamiento destinado al personal y a los distintos sectores del establecimiento.
- Armado y foliado del legajo correspondiente al personal de esta dependencia.
- Colaboración en actos escolares (manejo del equipo de audio).
- Colaboración en desocupar el Gimnasio que fue utilizado como deposito, durante la obra de readecuación de los Talleres.
- Colaboración en: Asamblea Extraordinaria por Elección de Rector
- Puesta en funcionamiento de: cañón; pantalla; DVD para clases áulicas, reuniones, cursos, etc..
- Designación de Personal de Servicios Generales para atención de actividades que se realizan los días sábados de todo el año (Atención convenio ATSA-UNJu – Clases para alumnos que participan de Olimpiadas – Torneos de Educación Física).
- Mediación entre la escuela y la Asociación Cooperadora del Establecimiento, para solicitar provisión de necesidades propias de las actividades académicas – deportivas y de recreación.

Los expedientes generados y/o tramitados por ésta Dependencia son:

Expediente	Tema
D-12125-2013	Solicitan autorización, pago de pasajes y arancel p/ alumnos clasificados certamen Nacional de las XXX Olimpiadas OMA 2013.-
D-12127-2013	ELEVA RENDICION DE INGRESOS POR RECURSOS PROPIOS OCTUBRE/2013 POR \$ 2097,00.-
D-12128-2013	SOLICITA ADELANTO DE \$ 2.097,00 CORRESPONDIENTE A RECURSOS PROPIOS DE OCTUBRE/2013
D-12131-2013	Solicita pago de Horas Extras para personal de Servicios Generales a partir del año 2014.
D-12132-2013	Eleva rendición de cuentas de caja chica por \$ 4.997,70
D-12133-2013	Solicita reintegro de gastos efectuados por un monto de \$ 5.002,31
D-12134-2013	Solicita adelanto con cargo a rendir de \$ 10000, para gastos por inicio periodo lectivo 2014
Q-12136-2013	Solicita licencia en dos (2) hs. cátedra Interina a partir del 21/11/2013
D-12137-2013	Eleva rendición de ingresos por recursos propios (noviembre-diciembre 2013) por \$ 1.513,00
D-12138-2013	Solicita adelanto de recurso propios por un monto de \$ 1513,00
Q-12002-2014	Presenta denuncia por accidente de trabajo ocurrido el 12/02/2014 a hs. 09,25
D-12003-2014	solicita designación Prof. MARIO RAFAEL ALBORNOZ, en 11 hs. cátedra carácter interina a partir del 01/03/2014 al 28/02/2015
D-12004-2014	Solicita designación Psicóloga VALERIA MARCIANI, en diez (10) hs. cátedras interinas, a partir del 01/03/2014 al 28/02/2015
D-12005-2014	Solicita designación Sra. ADRIANA ANA LY VALERO DE BULIUBASICH, en un cargo de Preceptor carácter Interina, a partir del 01/02/2014 al 28/02/2015
D-12006-2014	Solicita designación Prof. Roberto Mario Visuara, en 12 hs. cátedra Interina N. Medio a partir del 01/03/2014 al 28/02/2015
D-12007-2014	Solicita designación Prof. Juan Domingo David Borja en un cargo MEP - carácter suplente a partir del 01/03/2014 al 28/02/2015
D-12008-2014	Solicita designación Sra. Manuela Matilde Sendin, en un cargo de Preceptor - carácter Interina a partir del 01/03/2014 al 28/02/2015

D-12009-2014	Solicita designación Prof. Elvio Lizandro Maraz, en 8 hs. cátedra - carácter suplente, a partir del 01/03/2014 al 28/02/2014
D-12010-2014	Solicita designación Bioq. Viviana R. Armatta, en un cargo de Coord. de For. Tec. Prof. carácter interina, a partir del 01/03/2014 al 28/02/2015
D-12011-2014	Solicita designación Lic. Presentación Puca, en 10 hs. cátedras Interinas, a partir del 01/03/2014 al 28/02/2015
D-12012-2014	Solicita designación Prof. Néstor Raúl Lozano, en 15 hs. cátedras carácter Interina a partir del 01/03/2014 al 28/02/2015
D-12013-2014	Solicita designación Ing. Judith del Carmen Singh, en 8 hs. cátedra - Interina, a partir del 01/03/2014 al 28/02/2015
D-12014-2014	Solicita designación Prof. SILVIA IRENE AVILA, en 9 hs. cátedras - carácter Interina Nivel Medio a partir del 17/02/2014 al 28/02/2015
D-12015-2014	Solicita designación Ing. Alfredo Ángel Agüero, en 5 hs. cátedra carácter Interina Nivel Medio, a partir del 01/03/2014 al 28/02/2015
D-12016-2014	Solicita designación Ing. Walter Cosme Villa, en 4 hs. cátedras - Interina - Nivel Medio a partir del 01/03/2014 al 28/02/2015
D-12017-2014	Solicita designación Sra. María José Moreira de Vilca, en un cargo de Ayudante de Trabajos Prácticos - carácter Interina, a partir del 01/03/2014 al 28/02/2015
D-12018-2014	Solicita designación Lic. Juan Carlos Jourdan, en 9 hs. cátedras Interinas - Nivel Medio, a partir del 01/03/2014 al 28/02/2015
D-12019-2014	Solicita designación Lic. María de las M. Valdes de Jourdan, en 9 hs. cátedra carácter Interina - Nivel Medio, a partir del 01/03/2014 al 28/02/2015
D-12020-2014	Solicita designación Sr. Julio César Sarapura, en 18 hs. cátedras - carácter interina - Nivel Medio, a partir del 01/03/2014 al 28/02/2015
D-12021-2014	Solicita designación Ing. Guido Américo Araoz, en 12 hs. cátedra - carácter Interina, a partir del 01/03/2014 al 28/02/2015
D-12024-2014	Solicita designación Dr. Ing. Arturo Román Janikow, en 10 hs. cátedra - carácter suplente, a partir del 01/03/2014 al 28/02/2015
D-12023-2014	Solicita designación Ing. Met. Juan Carlos Breggia, en 16 hs. cátedra - carácter Interina Nivel Medio, a partir del 01/03/2014 al 28/02/2015
D-12024-2014	Solicita designación Lic. Ricardo Fernando Sueiro y Sueiro, en 33 hs. cátedras - carácter Interina - Nivel Medio, a partir del 01/03/2014 al 28/02/2015
D-12025-2014	Solicita designación Lic. Rodolfo Esteban Ruiz, en 38 hs. cátedras - carácter Interina - Nivel Medio a partir del 01/03/2014 al 28/02/2015
D-12026-2014	Solicita designación Prof. Mónica Inés Macor en 3 hs. cátedras - carácter Interina Nivel Medio, a partir del 01/03/2014 al 28/02/2015
D-12027-2014	Eleva rendición de ingresos de Recursos Propios correspondiente al mes de febrero 2014 por un monto de \$ 3.423,00
D-12028-2014	Solicita adelanto de \$ 3.423,00, correspondiente a recursos propios depositado a través de Expte. D-500-12027-2014
D-12029-2014	Solicita designación Ing. Agr. Walter Isabel Cabezas, en 6 hs. cátedras - carácter Interina - Nivel Medio, a partir del 01/03/2014 al 28/02/2015
D-12030-2014	Solicita designación Prof. Mirta Yolanda Cuevas, en 7 hs. cátedras carácter Interina y en 16 hs. cátedras carácter suplente (Nivel Medio), a partir del 01/03/2014 al 28/02/2015
D-12031-2014	Solicita designación Ing. Guillermo Sergio Quispe, en 12 hs. cátedra -carácter Interina Nivel Medio, a partir del 01/03/2014 al 28/02/2015.
D-12032-2014	Solicita designación Prof. Norma Liliana Pérez, en 38 hs. cátedra - carácter Interina Nivel Medio, a partir del 01/03/2014 al 28/02/2015
D-12033-2014	solicita designación Prof. Laura Sofía Peñaloza, en 34 hs. cátedra - carácter Interina Nivel Medio, a partir del 01/03/2014 al 28/02/2015
D-12034-2014	Solicita designación Prof. Susana Gladys Molina de Puglisi, en 6 hs. Cat. Interina N.M a p/10/03/2014 al 28/02/2015 y en 8 hs. cat. Int. y 6 hs. cat. Sup. (Nivel Medio) a p/01/03/14 al 28/02/15
D-12035-2014	Solicita designación Ing. Juan Manuel Valdez, en 9 hs. cátedra - carácter Interina Nivel Medio, a partir del 01/03/2014 al 28/02/2015
D-12037-2014	Solicita designación Prof. Miriam Liliana López, en 39 hs. cátedra - carácter Interina Nivel Medio, a partir del 01/03/2014 al 28/02/2015
D-12038-2014	Solicita designación Prof. Ofelia Beatriz Ganami, en 28 hs. cátedra - carácter Interina

	Nivel Medio, a partir del 01/03/2014 al 28/02/2015
D-12039-2014	Solicita designación Prof. Miguel Angel Cortez, en 6 hs. cátedra - carácter Interina Nivel Medio, a partir del 01/03/2014 al 28/02/2015
D-12040-2014	Solicita designación Prof. María Ángela Greppi, en 15 hs. cátedra Interina Nivel Medio y en 10 hs. cátedra Suplente Nivel Medio, a partir del 01/03/2014 al 28/02/2015
D-12041-2014	Solicita designación Prof. Laura Fabiana Mastrandrea, en 17 hs. cátedra Interina Nivel Medio y en 24 hs. cátedra Suplente Nivel Medio, a partir del 01/03/2014 al 28/02/2015
D-12042-2014	Solicita designación Prof. ALICIA YANINA ROMERO, en un cargo de Preceptor carácter Interina Nivel Medio, a partir del 01/03/201 al 28/02/2015
D-12043-2014	Solicita designación Prof. Norma E. Yamin, en 27 hs. cátedras - carácter Interina Nivel Medio, a partir del 01/03/2014 al 28/02/2015
D-12044-2014	Solicita designación Prof. Marina Olga Paredes Martinez, en 4 hs. cátedras - carácter Interina Nivel Medio, a partir del 01/03/2014 al 28/02/2015
D-12045-2014	Solicita designación Ing. Daniel Oscar Pedano, en 16 hs. cátedra, a p/01/03/2014 al 28/02/2015 y lic sin goce de hab. en 16 hs. a p/01/03/2014 al 15/08/2014
D-12046-2014	Solicita designación Ing. Juan Francisco Tarifa, en 16 hs. cátedras - carácter Suplente Nivel Medio, a partir del 20/02/2014 al 15/08/2014, como suplente del Ing. Daniel O. Pedano
D-12048-2014	Solicita designación Ing. Ricardo Vilar, en 23 hs. cátedras - carácter Interina Nivel Medio, a partir del 01/03/2014 al 28/02/2015
D-12049-2014	Solicita designación Ing. Ricardo Fabián Cáceres, en 5 hs. cátedras - carácter Interina Nivel Medio a partir del 01/03/2014 al 28/02/2015
D-12050-2014	Solicita designación Prof. Roberto Exequiel Méndez, en 7 hs. cat. -carácter Interina y en un cargo de M.E.P. Jefe de Sec. N. M. a p/01/03/2014 al 28/02/2015
D-12051-2014	Solicita designación Prof. Virginia Fanny Amado, en 26 hs. cátedra - carácter Interina Nivel Medio, a partir del 01/03/2014 al 28/02/2015
D-12052-2014	Solicita designación Prof. Silvia Cristina Acosta de Ochoa, en 15 hs. cátedra - Carácter Interina Nivel Medio, a partir del 01/03/2014 al 28/02/2015
D-12053-2014	Solicita designación Prof. María Inés Armella, en 3 hs. cátedras - carácter Interina Nivel Medio, a partir del 01/03/2014 al 28/02/2015
D-12054-2014	Solicita Adelanto financiero de \$ 52.367,00, destinado a la compra de materiales para el Dpto. Educación Física
D-12055-2014	Solicita designación Ing. Margarita Ivanovich, en 8 hs. cátedra - carácter Interina Nivel Medio, a partir del 01/03/2014 al 28/02/2015
D-12056-2014	Solicita designación Prof. María Graciela Matorras, en 9 hs. cátedra - carácter Interina Nivel Medio, a partir del 01/03/2014 al 28/02/2015
D-12057-2014	Solicita designación Bioq. Cecilia Eugenia Peñaloza, en 1 hora cátedra - carácter Interina Nivel Medio, a partir del 01/03/2014 al 28/02/2015
D-12058-2014	Solicita designación Geóloga Alba María Díaz, en 5 horas cátedras - carácter Interina Nivel Medio, a partir del 01/03/2014 al 28/02/2015
D-12059-2014	Solicita designación Prof. Gerardo Antonio Busignani, en 4 hs. cátedra - carácter Interina Nivel Medio, a partir del 01/03/2014 al 28/02/2015
D-12060-2014	Solicita designación Prof. Rubén Omar Eliazarian en 8 hs. cat. Nivel Medio y 1 cargo de coordinador Formación Básica común, a partir del 01/03/2014 al 28/02/2015
D-12061-2014	Solicita designación Prof. Edgardo Dante Balanza Ruggeri, 28 hs. cátedra - Carácter Interina Nivel Medio, a partir del 01/03/2014 al 28/02/2015
D-12063-2014	Solicita designación Prof. Oscar Raúl Burgos, en 9 hs. cátedra - caracter Suplente y 9 hs. cátedra carácter Interina - Nivel Medio, a partir del 01/03/2014 al 28/02/2015
D-12064-2014	Solicita designación Prof. Benito Torres Vidal, en 4 hs. cátedras - carácter Interina Nivel Medio, a partir del 01/03/2014 al 28/02/2015
D-12065-2014	Solicita designación Prof. Marcelina Victoria Solís, en 6 hs. cátedras - carácter Interina Nivel Medio, a partir del 01/03/2014 al 28/02/2015
D-12067-2014	Eleva rendición de ingresos por Recursos Propios por \$ 2.152,00
D-12068-2014	Solicita adelanto de Recurso Propios con cargo a rendir por \$ 2.152,00
D-12069-2014	Solicita designación Ing. Roberto Flores, en 4 hs. cátedra - carácter Interina Nivel Medio, a partir del 01/03/2014 al 28/02/2015
D-12071-2014	Eleva rendición de Cuentas de de Caja Chica por \$ 4.880,60.

D-12072-2014	Solicita designación Prof. Ricardo Miguel Roberts, en un cargo de Preceptor - carácter suplente Nivel Medio, a partir del 21/03/2014 y hasta el reintegro de la titular Sra. M. E. Carvallo de Aldana
D-12073-2014	Solicita designación Lic. Graciela Leticia Medardi, en 6 hs. cátedra - carácter Interina Nivel Medio, a partir del 01/03/2014 al 28/02/2015
D-12074-2014	Solicita pago de horas extras al personal de servicios.
D-12075-2014	Solicita designación Prof. Norma Rospilloso Chavez, en un cargo de Preceptor - carácter suplente, a partir del 20/03/2014 y mientras dure la lic. de la Titular Sra. Carvallo
D-12079-2014	Solicita designación Ing. Edmundo Tolabín, en una (1) hora cátedra -carácter interina, a partir del 01/03/2014 al 28/02/2015
D-12080-2014	solicita incremento a \$ 10.000,00 del monto asignado en concepto de CAJA CHICA a la Escuela de Minas
D-12082-2014	Solicita designación Prof. Nora Fabiana Carnio, en 7 hs. cátedra - carácter suplente Nivel Medio, a partir del 01/03/2014 al 28/02/2015 o hasta el reintegro de la Titular
D-12083-2014	Eleva rendición de ingresos por recursos propios por un monto de \$ 1.115,00, depositados en inciso 2
D-12084-2014	Solicita adelanto de \$ 1.115,00, correspondiente a Recursos Propios, rendido a través de Expte. D-500-12083-2014
D-12095-2014	Eleva rendición de Cuentas de Caja Chica por \$ 4.996,81 correspondiente al periodo 01/04/2014 a 07/07/2014
A-12096-2014	Solicita licencia por cargo de mayor jerarquía en nueve (9) hs. cátedras Nivel Medio a partir del 01/07/2014 al 31 de marzo de 2015
D-12097-2014	Solicita se realice Obra de reparación de cubierta de techo del sector de Laboratorios y Gimnasio Escuela de Minas
D-12099-2014	Solicita designación Ing. Jorge Ramiro Iriarte, en 9 hs. cátedras Nivel Medio - carácter suplente - a partir del 01/08/2014
D-12100-2014	Eleva rendición de ingresos por Recursos correspondiente a los meses JUNIO- Julio por \$ 2.172,00
D-12101-2014	Solicita adelanto de \$ 2.172,00, correspondiente a Recursos Propios, rendido a través de Expte- D-500-12100-2014
A-12102-2014	solicita materiales destinados a la construcción de la Carroza del Establecimiento
M-12103-2014	Licencia Largo tratamiento desde el 19/08 al 28/08/14.
D-12104-2014	Solicita adelanto con cargo a rendir de \$ 8.000,00 para construcción de rejas en ventanas del sector Taller
D-12105-2014	Solicita aceptación del premio obtenido por alumnos del Establecimiento, consistente en una impresora Epson Expresión XP 211 Multifunción
D-12106-2014	Eleva rendición de \$ 2.367,00, correspondiente a ingresos por Recursos Propios por el mes de agosto 2014
D-12107-2014	Solicita adelanto con cargo a rendir de \$ 2.367,00 correspondiente a Recursos Propios, rendido a través de Expte- D-500-12106-2014
D-12108-2014	Solicita la impresión de Talonarios de Facturas a p/ N° 0005-00000301/600 y de Recibo N° 0005-00000101/200
D-12109-2014	Eleva rendición de cuentas de Caja chica por \$ 4.997,07 - periodo 12/05/14 al 12/09/14
D-12110-2014	Solicita adelanto con cargo a rendir de \$ 12.000,00, destinado a la construcción de la Carroza Técnica de Escuela de Minas.
D-12112-2014	Solicita contratación de 2 agentes para el sector de servicios generales turno tarde
D-12103-2014	Solicita aceptación de una Maquina de cortar varillas N° 0, como donación del E.A.P. de la Fiesta Nacional de los Estudiantes Edición 2014
P-12114-2014	Solicitan autorización, pago de viáticos y ayuda económica de \$ 3.000,00 para realizar un viaje de estudio a la ciudad de Puerto Iguazú - Misiones del 14 al 19 de octubre de 2014
D-12119-2014	Eleva rendición de ingresos por recursos propios, correspondiente al mes de septiembre 2014 por \$ 3.225,00
D-12120-2014	Solicita adelanto de \$ 3.225,00 correspondiente a recursos propios, rendido a través de Expte. D-500-12119-2014
D-1599-2013	Solicita informe sobre licencia para personal - Examen Alianza Francesa de Jujuy.-

C-393-2014	Solicita certificación de servicios y remuneraciones.-
B-12062-2014	Licencia por Largo Tratamiento a partir del 11/04/14 al 10/05/14.
P-12126-2013	Referente: VII Olimpiada Provincial de Dibujo Técnico
E-12130-2013	Solicita Baja por Jubilación Ordinaria a partir del 01 de febrero de 2014.
P-12001-2014	Solicita Licencia sin goce de haberes a partir del 17/02/2014 hasta el 15/08/2014 por razones particulares.
M-12077-2014	Solicita se cubran los cargos de M.E.P. en Soldadura de 1º año, y Ajuste de 2º año. - y el cambio del Taller de Fundición por el de Neumática y/o Hidráulica.
M-12089-2014	Solicita documentación para trámite de Jubilación.
C-12090-2014	Solicita utilizar las 3hs.cátedras como Titular de la asig. Estudio de Materiales, en perfeccionamiento en el manejo de herramientas en la enseñanza de la Qca.a través adscripc. de la Cat.de Qca. F.I
S-12118-2014	Solicita pago de 3 días de viáticos y pasajes vía terrestre Rosario- Santa Fe y Santa Fe - Rosario, para la suscripta y la alumna FLORES, Ángeles A. participa Inst. Nacional de Olim. de Geografía d
D-12135-2013	Solicita modificación del Anexo II de la Resolución R. N° 1391/11.-
M-12078-2014	Licencia por Largo tratamiento a partir del 23/05 al 23/07/14.-
D-12129-2013	SOLICITA AUTORIZACIÓN Y UN DÍA DE VIATICO PARA CADA DOCENTE 1º TORNEO INTERNACIONAL DE CONFRATERNIZACIÓN E INSERCIÓN DE HANDBALL EN ORURO BOLIVIA DEL 14 AL 16 /11
D-12036-2014	Informa visita de Inspectores de la Dirección Provincial de Trabajo.
D-12098-2014	Solicita autorización, pago de viáticos y \$ 2.000 para gastos de transporte - viaje a Bs.As. por trabajo de alumnos "ROJO QUE TE QUIERO ROJO" finalista en las Olimp. Nacio.de Conten. Educ.en Internet.
E-1547-2014	S/cancelación de factura de fotocopidora Escuela de Minas x \$ 1797,00.-
C-12088-2014	Informa viaje a la localidad de Palca de Varas - Dpto. Humahuaca como parte del Taller" Apadrinando Escuelas" entre los días 17 y 18 de junio/14
C-12093-2014	Informa invitación de la Esc. de Agricultura dependiente de la Univ. Nac. de Mendoza, a las 49º Olimpiada Deportiva, a realizarse entre los días 11 al 17/08/14.-
C-12111-2014	Solicita autorización y viáticos para viaje a Salta y Cafayate entre los días 2 y 3/10/14
C-12125-2014	Solicita autorización para realizar viaje a Casira – Depto. Yavi los días 29/10 y 30/10
D-12123-2014	Informa reunión de trabajo en Ministerio de Educación de la Nación en Bs. As. 27/10 al 29/10.
R-12121-2014	Solicita autorización para participar en 31º Olimpiada Matemática Argentina 2014- La Falda – Córdoba – del 10/11 al 14/11
P-12122-2014	Solicita autorización para participar en la 24º Olimpiada Argentina de Química – Villa Giardino – Córdoba – del 03/11 al 07/11
B-12126-2014	Solicita Subrogancia Cat. 2
D-12124-2014	Solicita autorización para participar Instancia nacional Juegos Evita 2014 – Mar del Plata- del 08/11 al 16/11.

## 5.- ACTIVIDADES DESARROLLADAS POR BIBLIOTECA



a Biblioteca "Gral. Simón Bolívar" es una Unidad de Información Académica integrada a un Sistema de Bibliotecas de la Universidad Nacional de Jujuy, compuesto por las siguientes Bibliotecas: Dirección de Bibliotecas de Rectorado, Biblioteca del Instituto de Geología y Minería, Biblioteca de la Facultad de Ciencias Económicas "Lic. Humberto L. Quintana", Biblioteca de la Facultad de Ciencias Agrarias, Biblioteca de la Facultad de Ingeniería, y Biblioteca de la Facultad de Humanidades y Ciencias Sociales; y Biblioteca Escuela de Minas "Gral. Simón Bolívar". Es un espacio educativo de documentación, información y formación, compuesto por recursos bibliográficos, documentales y

multimedia, que se ponen a disposición de toda la comunidad educativa universitaria y público en general, para apoyar el proceso de enseñanza-aprendizaje y propiciar el acceso al conocimiento y a la formación permanente. Esta Biblioteca se encuentra ubicada en el primer piso, planta alta del edificio de la Escuela de Minas “Dr. Horacio Carrillo”, situado en Av. Italia 48 de la Ciudad de San Salvador de Jujuy, Prov. de Jujuy.

Esta biblioteca depende administrativamente de la Dirección Académica de la Escuela de Minas y técnicamente de la Dirección General de Bibliotecas de la Universidad Nacional de Jujuy. Su responsable, Silvia Elisa Fernández, es Jefe del Departamento Biblioteca y es profesional bibliotecario.

### **Horario de Atención:**

Nuestros usuarios demandan el uso de los recursos bibliográficos tradicionales y digitalizados para la búsqueda de la información académica e intelectual necesaria y suficiente, por ello esta Unidad de Información ofrece sus servicios en el siguiente horario:

**Lunes a Viernes : 07,15 a 13,15 y de 14,00 a 18,30 horas.**

**Correo electrónico:** [silvia10fernandez@yahoo.com.ar](mailto:silvia10fernandez@yahoo.com.ar)

**Facebook :** Silvia Elisa Fernández Biblioteca Escuela de Minas - UNJU

**Twitter:** silvia\_fernand

**Página Web:** En el sitio oficial de la UNJu, Sistema de Bibliotecas, Bibliotecas integrantes.

Biblioteca Escuela de Minas : página en prueba: [bibliominas.serbiblio.net](http://bibliominas.serbiblio.net)

<http://www.unju.edu.ar/Biblioteca/webbibminas/index.html>

### **Personal**

Turno Mañana: Téc. Sup.en Bibliotecología: Silvia Elisa Fernández de Cancinos – Jefe Departamento

Turno Tarde: Prof. María Isabel Carmona – Preceptora con funciones en Biblioteca.

### **Gestión y participación del Departamento:**

- ✓ Participación en las políticas del Sistema Bibliotecario de la Universidad bajo la Coordinación de Bibliotecas de la Universidad.
- ✓ Representar a la biblioteca ante las distintas comisiones de la UNJu, Capacitación profesional y actividades extracurriculares de Escuela de Minas (Comisión Organizadora de Encuentro Nacional de Dibujo Técnico-Sistema de Representación; Viajes de estudio,etc.).
- ✓ Cumplir y hacer cumplir las reglamentaciones vigentes.
- ✓ Formación profesional continua y en relación a la gestión universitaria.
- ✓ Planificar y evaluar la marcha de los servicios bibliotecarios (procesos técnicos, circulación y préstamo, referencia, otros).
- ✓ Gestionar la adquisición de material bibliográfico, de acuerdo con las necesidades académicas para satisfacer las necesidades de sus usuarios.
- ✓ Gestionar e intervenir en la adquisición del equipamiento necesario para el normal funcionamiento de los servicios de la biblioteca.
- ✓ Procurar la preservación del material bibliográfico en buenas condiciones para el préstamo.



- ✓ Evaluar los datos estadísticos de los servicios y encuestas para la toma de decisiones.
- ✓ Procurar la difusión de información relacionada a nuevas adquisiciones y toda actividad vinculada a los servicios de la biblioteca mediante Tecnologías de la información y comunicación.( Diseño del Trifolio UNJu 2014)
- ✓ Presentar la Memoria Anual 2013-2014.
- ✓ Difusión de las Propuestas de Gestión de los aspirantes a cubrir el cargo de Director Interino de la Escuela de Minas según Resolución R. N°1549/14.
- ✓ Actualizar el inventario bibliográfico de libros, controlar préstamos, recuperar material prestado mediante notificaciones a usuarios y controlar el archivo patrimonial administrativo y bibliotecario.
- ✓ Gestionar los suministros de los insumos informáticos, útiles de oficina, elementos de limpieza, seguridad e higiene laboral.
- ✓ Recepción y distribución del material digital e impreso de la 20ª Olimpíada sobre Preservación del Ambiente 2013 a los establecimientos de nivel medio de la provincia.

#### **Servicio Procesos Técnicos:**

- ✓ Realizar los procesos técnicos de catalogación, clasificación e indización del material bibliográfico.
- ✓ Ingresar los registros bibliográficos a las bases automatizadas.
- ✓ Administrar las bases de datos bibliográficas, catálogos automatizados y administrar las bases de datos bibliográficas, catálogos, índices, etc.
- ✓ Proveer los registros actualizados para el Sistema de Préstamo Automatizado en Red.
- ✓ Llevar estadísticas de los servicios atención al usuario.
- ✓ Capacitar al personal a su cargo y supervisar las tareas delegadas.
- ✓ Realizar las tareas de sellado, marbeteado e inventariar el material y/o documental.
- ✓ Realizar las exportaciones de registros para el Sistema de Préstamo Automatizado en Red.
- ✓ Administrar los datos de los socios en el Sistema de Préstamos Automatizados de las Bibliotecas de la UNJu, a través de su inscripción y baja de socios.
- ✓ Realizar los controles necesarios que determinen la morosidad de los usuarios y resolver las situaciones derivadas de las sanciones o habilitaciones, según corresponda.
- ✓ Efectuar el seguimiento hasta la devolución de los libros extraviados, controlar la aplicación de sanciones.
- ✓ Confeccionar y resguardar toda la documentación referente al préstamo: carnet de socios, tarjetas de solicitud, notificaciones de morosidad, notas, confección del formulario de Libre Deuda a los que egresan por diversas razones: pase a otras escuelas o finalización de las carreras Tecnicatura en Química, Tecnicatura en Informática y Tecnicatura en Minas.
- ✓ Gestionar la instalación de las luces de emergencia en el Departamento ante los eventuales cortes de suministro de energía eléctrica registrados en el mismo.(12-06-2014).
- ✓ Gestionar la adquisición de pistones para la confección de un portallaves, necesario para la habilitación del servicio de guarda bolsos o lockers del departamento.

- ✓ Solicitar la prosecución del Curso de Lengua de Señas Argentinas Nivel IV – Programa UNJuPRODIS.

**Servicio de Atención al Usuario:**

- ✓ Atención al público en forma permanente en los horarios matutino (07,15 a 13,15 hs.) y vespertino (14,00 a 18,00 hs.)
- ✓ Efectuar la renovación anual de carnets a todos los usuarios de esta biblioteca.
- ✓ Realizar los préstamos automatizados de material bibliográfico (Actividad diaria)
- ✓ Facilitar la localización de la información y documentos para sus socios, proveer copias de artículos y publicaciones electrónicas, formar y asistir a los usuarios en la búsqueda de información, manejo de catálogos propios o en internet. No permitir, en la medida de lo posible, que el usuario se retire de la biblioteca sin el material solicitado.

**Servicio de Extensión Bibliotecaria:**

- ✓ Colaboración institucional con alumnos del Instituto Superior “Dr. Federico Leloir” en la confección de Manual de Procedimientos, trabajo final de la carrera Tecnicatura en Bibliotecología, aprobada por el Ministerio de Educación de la Provincia de Jujuy.

**Servicios Internos:**

- ✓ Realizar todo trámite, gestión y preparación de la documentación inherente a las actividades de índole administrativo del Departamento: Solicitud de autorización para los encuentros de responsables de bibliotecas, notificaciones a los usuarios morosos de material bibliográfico, recepción de la donación de material bibliográfico del Ministerio de Educación de la Provincia, notas de agradecimiento a los donantes de libros para la Escuela N° 65 “José Quintana” de la localidad de Lozano, presentación de la Nómina y Acta de entrega (12 de Febrero) del material recolectado de los usuarios de la Biblioteca para ser donado a la Escuela N° 65 “José Quintana” a las autoridades de la Escuela de Minas, etc.
- ✓ Envío del Archivo ISO de la Base de Datos Micro ISIS-DOS para la actualización del Catálogo Unificado del SIBUNJU.
- ✓ Recepción de las donaciones:
  - Revistas relacionadas a Minería (Catálogos, revistas de la empresa Sandvik, otros), realizada por el ex alumno Ing. Martín Casas.(25-02-2014)
  - Material bibliográfico donado por la Prof. López, Liliana y otros.(08-04-2014)
  - Manual de Capacitación Docente 2014 y Textos seleccionados para el estudiante 2014 – Programa Educativo Olimpiada de Geografía.(15-04-2014)
  - Diccionario Geología General del autor Waldo Chayle, Ediunju, 2013.(12-06-2014)
  - Historia del Instituto de Geología y Minería (1946-2014), autores: Alcalde, José y Chayle, Waldo, 2014. (14-04-2014)
  - Plan Estratégico Productivo.Jujuy 2011-2020 (23-07-2014).
  - Ley General del Medio Ambiente correspondiente al Proyecto de Extensión Educación Ambiental para una gestión sustentable de los residuos plásticos de Jujuy. (12-08-2014).



- ✓ Colaborar en la limpieza de la biblioteca y controlar su higiene diaria, como así también los estantes, lockers o guarda bolsos, puestos de estudios, equipos informáticos, vidrios de las ventanas y puertas, mesas, sillas, biblio buzón, mobiliario, escritorios de atención a los usuarios, baño, pasillo de entrada, etc.
- ✓ Preservar el estado de los libros mediante su encuadernación, anillado, cubrimiento con plástico cristal y borrado de grafitis en las hojas internas.
- ✓ Control de los equipos de aire acondicionado, cámaras de seguridad, equipo informático destinado a la vigilancia durante las 24 hrs., equipo informático destinado a Cyber Académico, luces, ventiladores, estufas, impresoras, aparato de suministro para higiene de manos (alcohol en gel), suministros para baño, etc.
- ✓ Control de material bibliográfico devuelto por los usuarios egresados del año 2013 y extensión de Libre Deuda institucional a Dirección de Bibliotecas.
- ✓ Participación en reunión de responsables de Bibliotecas para
  - Informe Final del Auditor Externo, Página Web del SIBUNJU y 11º Jornada Biblioteca Digital Universitaria y otros temas.(19-11-2013)
  - Base Sibunju, Procedimiento Morosos, procedimiento de Procesos Técnicos, Repositorios Institucionales, Estándares de Bibliotecas (18-12-2013).
  - Temas relacionados a la Auditoría Interna (19-05-2014)
  - Definición del Cronograma de Actividades 2014, análisis de las respuestas del Formato de las Bases de Datos (23-05-2014)
  - Mejoramiento de Relaciones Humanas en el Sistema de Bibliotecas, migración de Bases de Datos del Formato FOCAD a MARC 21, instalación del Software ISIS en las pcs y notebooks. (28-05-2014)
  - Análisis de la Guía nº1 y formularios sobre Repositorios, Migración de Bases de Datos del Formato FOCAD a MARC 21, informe sobre la visita a la Biblioteca de Humanidades, informe sobre la posibilidad de instalar el software ISIS en pc con Windows avanzados, comentarios sobre el software KOHA, otros (04-06-2014).
  - Informe sobre la nota del Vicerrector sobre la Comisión Asesora de Informática a formarse el 08-08-2014, lectura del informe realizado por los Ingenieros Daniel Montañez y Carlos Ayarde en relación al software KOHA, evaluación de respuestas recibidas por mail, lectura de cada informe de cada biblioteca del Sibunju, formación de Grupos de Estudio e informe de cada biblioteca sobre el estado de registros de documentos que se incluirá en los Repositorios Institucionales.
  - Reunión de responsables de las Bibliotecas del Sibunju, juntamente con el Secretario de Asuntos Académicos de la UNJU: Dr. César Arrueta, Coordinadora General: Lic. Miriam Sofán y Coordinadora de Bibliotecas: Prof. Claudia Martínez.

**Transacciones realizadas durante el período el 01/11/13 hasta el 1/08/14**

**Capacitación:**

- 1.- **Participación en la 11º Jornada sobre la Biblioteca Digital Universitaria**, durante los días 7 y 8 de Noviembre de 2013, realizada en la localidad de Villa María, provincia de Córdoba.
- 2.- **Participación en el Curso “La atención al usuario en las bibliotecas universitarias”**, dictado por la Prof. Rosa Monfasani, los días 21 y 22 de Marzo de 2014 en la Sede de Rectorado de la UNJU.
- 3.- **Participación en el Curso “ALFIN, Formación de Usuarios”**, dictado por la Prof. Gabriela Cuozzo, los días 25 y 26 de Abril de 2014 en la Sede de Rectorado de la UNJU.
- 4.- **Participación en el Curso “Identificación de Factores de Riesgos en Bibliotecas y Archivos”** dictado por el Lic. Sebastián Lozano y la Arq. María Laura Berengán, el día 30 de Mayo de 2014 en la Fac. de Ciencias Económicas de esta Universidad.
- 5.- **Participación en el Curso “Introducción a KOHA y Catalogación Marc 21 sobre KOHA”** dictado por la Lic. Verónica Encinas, durante los días 3 y 4 de Julio de 2014 en la Sala de Cómputos de la Facultad de Ciencias Económicas de esta Universidad.
- 6.- Inicio de la Carrera de Grado Licenciatura en Bibliotecología en la Universidad Católica Santiago del Estero a partir del mes de Mayo de 2014.
- 7.- Continúa en **Curso de Lenguas de Señas Argentina “Intervención Comunicacional en Lengua de Señas Argentina. Nivel II**, autorizado mediante Resolución R. N° 957/12 y organizado por UNJUPRODIS, dictado por la Lic. Gareca, Angélica.
- 8.- Continúa con la Carrera Tecnicatura en Gestión Universitaria implementada por la Universidad Nacional de Jujuy para todo el personal no docente de la misma, durante el año lectivo 2014.

**Proyectos**

- 1.- Proyecto **“Cronograma de Inscripción de Socios, renovación de Carnet y Formación de Usuarios”**, con realización anual para todos los alumnos de la Esc. de Minas.
- 2.- Proyecto **Creación de Página Web de la Biblioteca “Gral. Simón Bolívar”**, como resultado del curso de Alfabetización Informacional de la carrera Licenciatura en Bibliotecología y carrera TGU módulo Planeamiento y Administración.

## Nueva Página Web de la Biblioteca



## PLATAFORMA MOODLE DE LA BIBLIOTECA "GRAL. SIMÓN BOLÍVAR"



## **SISTEMA GESTIÓN DE CALIDAD**

La Biblioteca “Gral. Simón Bolívar” junto al Sistema de Bibliotecas de la Universidad Nacional de Jujuy dependientes de la Secretaría de Asuntos Académicos de la Universidad Nacional de Jujuy, han obtenido la Certificación del Proceso de Servicios Atención al Usuario de acuerdo a la Norma ISO 9001:2008, Certificado de Registro N° AR-QS-3404, con vigencia desde el 21 de Agosto de 2012 hasta el 21 de Agosto de 2015. La Auditoría Externa fue realizada por la Ing. Adriana PALACIOS e Ing. Berónica APUD, auditoras en representación del Instituto de Racionalización de Materiales (IRAM) en Argentina.

Los servicios aprobados por Bibliotecas son:

- ✓ Trámite de Asociación a Bibliotecas UNJu.
- ✓ Biblio buzón.
- ✓ Cyber Académico.
- ✓ Consulta en Sala.
- ✓ Estantería Cerrada.
- ✓ Formación de Usuarios.
- ✓ Búsquedas Bibliográficas

Durante el día 23 de Octubre de 2013, se realizó una segunda visita de la Auditoria Externa, aprobando el siguiente procedimiento:

- ✓ Desarrollo Colecciones, Compras, Donaciones y Reposiciones.

**Entrega del Certificado de Aprobación de Normas ISO 9001/2008 a todas las Bibliotecas integrantes del Sistema de Bibliotecas de la Universidad Nacional de Jujuy (SIBUNJU).**



La Escuela de Minas “Dr. Horacio Carrillo”, Biblioteca de la Escuela de Minas “Gral. Simón Bolívar” y quien suscribe esta Memoria, agradecen a la Lic. **MARÍA ESTHER CENTENO DE MARTÍNEZ CANEPA** por la organización, coordinación, control, planificación y administración del Sistema de Biblioteca de la Universidad Nacional de Jujuy durante su gestión hasta el mes de Julio de 2014, enseñando a sus compañeros de cada biblioteca la integración y unificación de criterios de trabajos bibliotecológicos, administrativos y de gestión, necesarios para el buen funcionamiento del Sistema.

¡¡¡MUCHAS GRACIAS MARITÉ!!!!

**6.- ACTIVIDADES DESARROLLADAS POR EL DEPARTAMENTO DE ORIENTACIÓN Y TUTORÍA (DOT)**

**Responsables:** Lic. Valeria Marciani y Prof. Miriam Liliana López

- Realización de taller vivencial de integración “Bienvenidos” para alumnos ingresantes del 1er. año del Ciclo Básico.
- Participación en la reunión inicial de padres para presentar el espacio de Orientación y Tutoría.
- Planificación de actividades a desarrollar con los preceptores tendientes a repensar su rol en la institución.
- Análisis del rendimiento de los alumnos del Ciclo Básico luego del 1er informe parcial de calificaciones para detectar las situaciones de bajo rendimiento académico.
- Entrevistas grupales e individuales a los alumnos que no aprueban más de 4 materias.
- Mediación entre alumnos de 2do año del Ciclo Básico por cuestiones de convivencia.

- Atención a 12 padres de alumnos debido a consultas espontaneas, por derivaciones del cuerpo directivo o citaciones generadas desde nuestro Servicio.
- Entrevistas a 19 alumnos que requieren orientación y acompañamiento en su trayectoria escolar.
- Seguimiento individual a 5 adolescentes con necesidades particulares de atención debido a cuestiones familiares, emocionales o de padecimiento psíquico.
- Intervención en el 3er año del Ciclo Superior especialidad Química, tendiente a reflexionar acerca de una situación suscitada durante la construcción de la carroza.
- Recepción de consultas del personal sobre diversas situaciones conflictivas dentro del ámbito institucional.
- Colaboración con alumnos del 3er año del Ciclo Básico en la realización del trabajo de investigación sobre Adolescencia, para presentar en el Congreso de la Juventud en el marco de la Fiesta Nacional de los Estudiantes, edición 63.

## **7.- ACTIVIDADES DESARROLLADAS POR EL DEPARTAMENTO TIC**

### **Responsables:**

- Referente Técnico - Pedagógico: Lic. Ricardo Fernando Sueiro y Sueiro
- Auxiliares: Sra. Romina Arancibia y Sra. Agustina B. Alarcón

Horario de atención: Lunes a Viernes de 7,00 a 13,00 y de 14,00 a 18,00.

El Departamento TIC continúa desarrollando la función de acompañar a los directivos, profesores y otros actores en el proceso de transformación institucional, pedagógica y cultural de la puesta en marcha del programa Conectar Igualdad y de la enseñanza con TIC en el desarrollo de contenidos disciplinares y prácticas áulicas. En este sentido, el mantenimiento y el servicio técnico de los recursos del programa además del asesoramiento técnico-pedagógico a los docentes, son tareas primordiales para el Dpto. con el fin de promover entre otras cosas, el desarrollo de producciones educativas locales que obtengan logros académicos a nivel provincial y nacional, como efectivamente sucedió.

Las actividades desarrolladas en el período que comprende esta memoria fueron las siguientes:

- Anticipar situaciones problemáticas, realizando análisis preventivo y proponiendo soluciones que mantengan la eficiencia y efectividad del sistema informático.
- Configurar y mantener el servidor de la institución.
- Realizar capacitaciones básicas en informática al personal de la institución que lo solicitara, con el objetivo de favorecer el desarrollo de contenidos disciplinares con TIC en el aula.
- Acompañar al equipo de gestión en las acciones y reuniones desarrolladas por ANSES y Conectar Igualdad a nivel provincial y nacional.
- Realización de todas las gestiones en ANSES para la carga de alumnos cohorte 2014 y remanente de alumnos y docentes que no fueron cargados oportunamente cualquiera sea el motivo.
- Recepción de documentación, carga en el sistema y confección de comodatos para estudiantes cohorte 2014.
- Recepción y enlace con el servidor, configuración de software, charla previa de cuidado y mantenimiento de 112 netbooks correspondientes a la 3da. entrega del Programa Conectar Igualdad recibidas el 16 de Junio de 2014. Entrega a los alumnos y docentes del establecimiento.
- Servicio técnico, control y seguimiento para su correcto funcionamiento de los 889 equipos con los cuenta la escuela actualmente entre las tres entregas, cada vez que un alumno, y/o docente así lo requiera.
- Reparaciones, desbloques, instalación de escritorios docentes, restauración de sistema, carga de imagen de sistema, actualización de certificados de seguridad y arranque, registrados en un fichero escrito y digital. Un total de 1200 servicios.
- Registro de préstamos y control diario de cañones, parlantes y DVD` s que posee la institución puestos bajo resguardo del Dpto. Un total de 635 préstamos.
- Gestión en ANSES de los alumnos y/o docentes que sufrieron el robo o pérdida de su netbook (15 casos).
- Administración y actualización permanente de un equipo informático con una biblioteca digital para que los docentes dispongan de contenidos educativos para los estudiantes.



- Confección, mantenimiento y gestión de carpetas docentes en el servidor escolar que permitan compartir material didáctico (archivos, actividades, etc.) utilizando la red intranet de la escuela.
- Gestiones en ANSES de todo lo relacionado con garantías y envío de netbooks a servicio técnico mediante Correo Argentino (136 casos correspondientes a las tres cohortes).
- Reasignación en el sistema de netbooks a docentes y/o alumnos que se incorporaron al establecimiento (35 casos).
- Liberación y entrega en propiedad de equipos para alumnos de 3° año Ciclo Superior de las tres especialidades que hayan concluido sus estudios secundarios en tiempo y forma. Total: 67 equipos.
- Recepción de netbooks de estudiantes que abandonaron el establecimiento con pase o quedaron libres y puesta a punto de las mismas para que puedan reasignarse a un nuevo estudiante.
- Pedido y recuperación de las netbooks de alumnos que no cumplieron con la cláusula CUARTA del contrato de comodato firmado oportunamente, que indica que deben concluir sus estudios hasta el 31 de marzo del año siguiente al que egresaron.
- Recepción, identificación y devolución de las netbooks retenidas en clase por los docentes u olvidadas en el establecimiento a los padres y/o tutores de los alumnos.
- Asesoramiento diario a docentes y alumnos para evitar el bloqueo de sus equipos.
- Elaboración de informe sobre la intranet instalada en el establecimiento a cargo del Dpto. T.I.C. para la Comisión de Conectividad y Redes del CIN (según lo solicitado mediante Nota Múltiple R.N° 093/14).

Otras funciones realizadas por el DPTO TIC:

- Integrantes, por tercer año consecutivo, de la comisión organizadora de la “Cena Blanca 2013”, realizado el día 07 de Diciembre, acompañando a los estudiantes del último año de las tres especialidades, articulando acciones con el Ministerio de Educación de la provincia tales como reuniones previas que garantizaron dicho evento.

## **8.- ACTIVIDADES DESARROLLADAS POR EL SECTOR INFORMÁTICA**

Encargado: Sr. Hernán Gustavo Montaña

### **1 - Tareas de Administración:**

- a) Identificación de la Tecnología Informática - Sistemas Informáticos utilizados para funciones de apoyo solicitado por Auditoría Interna.
- b) Solicitud de préstamo de material informático bajo libro de recibo que fuera entregado al alumno Sr. Matías Mamaní. Jefe de Carroceros consistente en: Dos CPU Marca HP, Dos monitores serial s-5502 14”, Dos Teclados y dos Mouse.
- c) Solicitud de Elementos y Material de Seguridad: Compresor de Aire y taladro percutor.
- d) Resguardo y cuidado del material Informático adquirido por Competencias de las Olimpíadas de Internet ONI y Thinkquest.
- e) Control y revisión diaria del material informáticos en la Sala de Informática (mouse, teclado, parlantes, CPU, Monitores, Fichas RJ45 y Conexión de Internet, etc.)
- f) Provisión diaria de elementos de trabajo para pizarra y escritorio a Docentes, No Docentes, Cursos de Capacitación, etc.
- g) Desinfección y limpieza semanal de los teclados de la Sala de Informática (Lysoform), alcohol.
- h) Mantenimiento del dispenser con alcohol en gel.
- i) Reguardo y Devolución de los elementos olvidados en la Sala de Informática, Tecnológicos, indumentaria e útiles escolares de: Docentes, No Docentes, Alumnos y Público en General consistentes en: PEN DRIVERS – Mouse Ópticos - MP3 – MP4 – MP5 – CELULARES – BATERIAS DE NOTEBOOK - CAMPERAS – TABLEROS DE DIBUJO – CATUCHERAS, ETC.
- j) Uso de la garantía para la reparación de una CPU Marca AMD Pentium II a cargo de la Casa Comercial SIMECOM.
- k) Respuesta a Nota Múltiple RN° 093/14 solicitando informe sobre: Plano de cableado estructurado; Características Técnicas de equipamiento instalado y en servicio; Instalaciones de energía eléctrica de respaldo; Cantidad de servidores instalados y sus correspondientes características; Número de puestos de trabajo destinados a la gestión Administrativa y crecimiento previsto de los mismos; Nómina de software

instalado en los puestos de gestión especificando si tienen o no licencias vigentes. mediante nota sala de Informática N° 04/14.

- l) Control de Teclado, Mouse y Monitores, encendido y apagado de los Equipos Informáticos para el diagnóstico de su normal funcionamiento, aperturas de las puertas de ingreso a la Sala de Informática los días Sábados, para el Taller de Informática del a carrera de Profesionalización de Auxiliares de Enfermería.
- m) Entrega de material Informático al Aula de Electricidad a cargo del Prof. MEP Juan Carlos Córdoba consistente en: Instalación de una Memoria RAM 256 Mb, un teclado nuevo marca Genius, un Mouse Optical, un LCD Marca LG de 17" modelo L177WSB.
- n) Préstamo de una CPU Marca BANGHO al Sr. Carlos Alberto Ayarde Dirección de Informática.
- o) Activación de Windows 7.
- p) Actualizaciones de Adobe Reader; Flash Player, Java, Antivirus Avira, Windows, etc. En todas las Pc del Establecimiento.

## **2 – Limpieza, Mantenimiento y Reparación de las Computadoras de la Escuela de Minas y Computadoras Personales de Docentes – No Docentes – Alumnos del Establecimiento.**

### **Limpieza y Mantenimiento del Material informático:**

- a) Treinta y una (31) CPU. Externa únicamente por cobertura de garantía en la Sala de Informática.
- b) Limpieza de veinticinco (25) LCD Externa con líquido especial.
- c) Treinta y dos (32) Teclados. Externa con LYSOFORM.
- d) Una impresora. Externa e Interna.
- e) Veinticuatro mesas dobles.
- f) Siete mesas simples
- g) Oficina de Informática (Completa) realizada por el Sr. Hernán Gustavo Montañó y José Mamaní de Servicios Generales.
- h) Limpieza de Sistema Operativo con Antivirus, Liberación de Espacio en Disco, Desfragmentación, Eliminación de Archivos de Usuario Alumno, Diagnóstico con CHKDSK /R para corregir errores del sistema,
- i) Control y Crimpado de Fichas Plugs RJ45 y cambio de ser necesario.
- j) Treinta y dos Mouse. Externa.

### **Reparación de Computadora:**

- a. Dirección de Administración - Auxiliar Administrativo (Operador Sr. Jesús Pellegrini)
- b. Coordinación Ciclo Básico (Operador Prof. Rubén Omar Eliazarián).
- c. Dirección de Administración (Operador Sr. Oscar Silvio Mancilla).
- d. Mesa de Entrada (Operador Sra. Alejandra S. Herrera) asistencia en la reparación.
- e. Preceptora (Operador Sra. María Ester Carvallo).
- f. Jefa de Preceptores Turno Mañana (Operador Sra. María S. Macías) impresora en Red.
- g. Preceptora (Operador Srta. Isabel Carmona).
- h. Preceptor (Operador Sr. Flavio Burgos).
- i. Preceptora (Operador Sra. Adriana Ana Lía Valero)
- j. Oficina de Laboratorio (Operador Prof. Silvia Ávila) reparación del sistema operativo.
- k. Aula de Electricidad M.E.P. Juan Carlos Córdoba
- l. Computadora Personal del Sr. Oscar Silvio Mancilla
- m. Computadora Personal del Sr. Oscar Canteros.
- n. Computadora Personal del Prof. Rubén Omar Eliazarián
- o. Computadora Personal de MEP Héctor Mancilla
- p. Computadora Personal de Prof. María Ángela Greppi de López
- q. Reparación de Mousse.
- r. Reparación de Teclados.
- s. Reparación de Pc de todo el Establecimiento.



### **3 - Instalación de Computadoras:**

- a. Instalación de 1 equipos Informáticos en la Oficina Orientación y Tutoría (Ex Dirección).

### **4 - Asistencia Informática Personalizada a Docentes, No Docentes, Alumnos y Público en General**

- a) Instalación y Manejo del cañón en Actividades Áulicas y Cursos Educativos.
- b) Configuración de Internet para el curso de las TIC asistencia y apertura de la Sala en el turno tarde.
- c) Asistencia en el uso del Software Word – Excel – Power Point – Internet – Correo Electrónico, etc.
- d) Asistencia al Curso de las Carrera de Universidad Salud personal de ATSA.

### **5 - Instalación y actualización de Software.**

- a) AVIRA FREE (Antivirus) Todas las PC del Establecimiento Actualización y Chequeo.
- b) Instalación de Software de Impresora para: Preceptoría
- c) Reparación del Software de Instalación de la Impresora de Coordinación.
- d) Reparación de las Computadoras de Biblioteca.

### **6 - Supervisión, control y mantenimiento permanente de los Equipos Informáticos de:**

- a) Dirección.
- b) Coordinación Ciclo Básico y Ciclo Superior.
- c) Dirección de Administración.
- d) Dirección Académica.
- e) Oficina de Laboratorio.
- f) Sala de Dibujo.
- g) Sala de Informática.
- h) Oficina de Informática.
- i) Preceptoría.
- j) Biblioteca.
- k) Aula Taller de Electricidad.
- l) Departamento Tecnología de la Información y Comunicación (TIC)

### **7 – Instalación de nuevos de Servicios:**

A - Mantenimiento del Grupo Electrógeno en el patio interno de Planta Alta, para protección del Servido del Establecimiento, al cual se le realiza tareas de mantenimiento una vez por semana por el Sr. MARTIN FIGUEROA.

### **8 - Comisión de Servicios**

- Colaboración y acompañamiento al Proyecto Apadrinando Escuelas.

### **9 – Renovación del Servidor de la Escuela de Minas.**

- Sistema Operativo Linux Debian paginas WEB y Correo Electrónico.

### **10 – Renovación del Equipo Informático para el control de Asistencia del Personal de la Escuela de Minas.**

### **9.- ACTIVIDADES DESARROLLADAS POR EL SECTOR PRECEPTORÍA**

La Escuela de Minas “Dr. Horacio Carrillo” desarrolla sus actividades en dos turnos:  
Turno Mañana: 1º Año, 2º Año y 3º Año Ciclo Básico

Turno Tarde: 1º Minas, 1º Química, 1º Informática, 2º Minas, 2º Química, 2º Informática, 3º Minas, 3º Química y 3º Informática del Ciclo Superior. Ambos turnos cuentan con un Jefe de Preceptores y 5 Preceptores Turno Mañana y 4 Turno Tarde.

Entre las actividades de Preceptoría que merecen ser mencionadas están las siguientes:

1. Confección de la documentación escolar: listado provisorio de alumnos a profesores, Registro de asistencia, Planilla de calificaciones para profesores, Libreta de calificaciones de todo el alumnado, Libros de Temas de Aulas, Registro Anual de Calificaciones, Boletines de Inasistencias.
2. Control del Registro de Asistencia de todos los cursos durante el ciclo lectivo
3. Recepción y control de promedios por parte de la Jefatura de Preceptoría de las Planillas de Calificaciones de las distintas materias de todos los cursos y posterior distribución para volcar dichas notas en la documentación correspondiente.
4. Control en la conformación y recepción de las mesas de exámenes de los distintos turnos de exámenes (cuatro durante el año).
5. Confección de listado de alumnos en condiciones de ser elegido abanderado.
6. Recepción, control y registro de las calificaciones finales de las materias cuatrimestrales y anuales.
7. Confección y actualización de Vademecums.
8. Confección de padrones de alumnos en condiciones de ser elegido Consejero alumno y organización del acto eleccionario.
9. Participación en el escrutinio del acto eleccionario.
10. Control y actualización del inventario de todo el mobiliario correspondiente al área Preceptoría.
11. Confección de Actas Volantes y Permisos de Exámenes para el Turno Diciembre, Febrero.
12. Recepción de notas parciales de todas las materias del 1º y 2º Cuatrimestre para información a los padres a través del cuaderno de notificaciones.
13. Participación con y sin alumnos en distintas actividades dentro y fuera de la escuela:
  - Acto de Colación de Grado con entrega de Libretas y certificados, etc. al alumnado.
  - Atención personalizada y permanente a los Sres. Padres.
  - Colaboración y participación en el Acto “Día de la Minería.
  - Colaboración en la Fiesta del Estudiante.
  - Atención y contención de los alumnos en caso de accidentes hasta la llegada del servicio de emergencia (COMFYE) y posterior traslado en caso de ser necesario hasta al centro sanitario previa comunicación a los Padres.
  - Concurrencia de una preceptora con una delegación de alumnos al acto de inicio de las Sesiones del Parlamento Estudiantil en la Legislatura Provincial el 7/11/13.
  - Participación de Preceptoría en el Curso de Ingreso para el 2015.
  - Participación de una Preceptora acompañando una delegación de alumnos del Ciclo Básico a las Cataratas del Iguazú viaje realizado en el mes de octubre.

- Participación de una preceptora en el Taller apadrinando escuelas, acompañando una delegación de alumnos a Casira departamento de Santa Catalina en el mes de Octubre.

## **10.- ACTIVIDADES DESARROLLADAS POR EL SECTOR TALLER**

En este sector sólo se pudieron realizar actividades áulicas a partir del 2do. Cuatrimestre que se inició en 01/08/2014.

En el período correspondiente al 1er. Cuatrimestre (marzo – julio) en el sector se estaba llevando a cabo la remodelación del mismo (obra que empezó en diciembre de 2013), por lo que el dictado de clases se desarrolló en otras aulas de la institución.

## **11.- ACTIVIDADES DESARROLLADAS POR EL SECTOR LABORATORIO**

Encargados: Prof. Silvia Irene Avila  
Tec. María José Moreira  
Ing. Víctor Rubén Burgos

- ✓ Pedido formal a la Dirección de refacción y aislamiento de oficina del personal de laboratorio por razones de seguridad e higiene.
- ✓ Pedido formal, al personal directivo de reparación y acondicionamiento de las instalaciones laboratorio.
- ✓ Solicitud a Dirección del Establecimiento del retiro de drogas vencidas y en desuso,
- ✓ Solicitud de adquisición de drogueros adecuados (Lab N°1 y Lab.N°2), a efecto de sanear las condiciones ambientales del laboratorio.
- ✓ Reiteración de Pedido de incorporar un agente, debido a:
  - La demanda del servicio, requiere contar con mayor cantidad de personal para brindar un servicio adecuado.
  - Por razones de seguridad la Superintendencia de Riesgos del trabajo sugiere la disponibilidad de dos personas por turno para el trabajo en laboratorio,
- ✓ Profesora Silvia Irene Avila, representante de Esc. De Minas en la comisión de Manejo de Precursores Químico de la Universidad (Res. RN°2084/14)
- ✓ Profesora Silvia Irene Avila, miembro de la comisión organizadora del 2° Encuentro Nacional "Sistemas de Representación- Dibujo Técnico".
- ✓ Ingreso de equipos recibido el 31/07/14:
  - 1(unos) microscopio Marca Nikon, modelo E100.
  - 1(unos) microscopio marca Motiv, modelo BMU3
  - 1(unos) Autoclave portátil eléctrico, Marca Arcam

# SECRETARÍA DE EXTENSIÓN UNIVERSITARIA

## Memoria A n u a l



**2013  
2014**

Secretaría de Extensión Universitaria

## SECRETARIA DE EXTENSIÓN UNIVERSITARIA

### MEMORIA ANUAL DE LAS ACTIVIDADES REALIZADAS DESDE 01-11-13 AL 31-10-14.

Actividades realizadas desde 01-11-13 al 06-05-14

Las actividades de la Secretaría se concentraron en el Programa REUNIF, Red de Extensión Universitaria de Frontera, aplicado al territorio de la Provincia de Salta.

IX Foro de Universidades de Frontera – III Acción Binacional de Fronteras Saludables, en el marco de las actividades de la “Red de Extensión Universitaria: Universidades hacia la integración de fronteras” (REUNIF), realizado el 21 y 22 de noviembre en la ciudad de Yacuiba de la República de Bolivia, Res. N° 2323/13.

Conjuntamente se realizó la Reunión Ordinaria Anual del Consejo de Rectores y Actores Sociales de la REUNIF.

Carrera de Especialización en Cooperación e Integración Regional, presentada para su aprobación ante el Consejo de la Facultad de Ciencias Económicas.

Proyecto “Articulando en área de frontera los sistemas de salud y ambiente para mejorar la calidad de vida”.

Presentado en la 12° Convocatoria de Extensión Universitaria, de la Secretaria de Políticas Universitarias del Ministerio de Educación de la Nación, co financiado por esta y las entidades participantes (Aprobado y en ejecución).

Objetivo: Contribuir a la disminución de situaciones problemáticas sanitarias y ambientales en la frontera Argentino – Boliviana.

Periodo: 2012-2013 finalizado.

Encuentro Académico Binacional, realizado el 12 y 13 de diciembre en la ciudad de Bermejo Republica de Bolivia. Res. 2395/13.

Abril 2014

X Foro de Universidades de Frontera – IV Acción Binacional de Fronteras Saludables, en el marco de las actividades de la “Red de Extensión Universitaria: Universidades hacia la integración de fronteras” (REUNIF), realizado el 21 y 22 de noviembre en la ciudad de Yacuiba de la Republica de Bolivia, Res. N° /14.

Seminario Taller: “Formulación de Programas Curriculares Interinstitucionales” - Especialización en Gestión de Residuos Sólidos y Especialización en Tratamiento de Aguas, en el marco de las actividades de la “Red de Extensión Universitaria: Universidades hacia la integración de fronteras” (REUNIF), realizado en la ciudad de San Salvador de Jujuy los días 24 y 25 de Abril de 2014.

Proyecto: “Fortalecimiento de REUNIF a través de actividades académicas en problemáticas ambientales.” Presentado en la 14° Convocatoria de Proyectos de “Fortalecimiento de Redes Interuniversitarias VI” – 2012, de la Secretaria de Políticas Universitarias, del Ministerio de Educación de la Nación.

**Instituciones participantes:** UNJu, (universidad convocante), Universidad Autónoma Juan Misael Saracho de Tarija y Universidad Autónoma Tomás Frías – ambas de Bolivia- y Dirección Provincial de Desarrollo Sustentable de la Pcia. de Jujuy.

**Periodo:** 2012-2013 SUSPENDIDO

### **Periodo 14-05-14 al 31-10-14**

A partir del 14 de mayo del presente año, se designó a la Dra. Elena Ester Belli como Secretaria de Extensión Universitaria (Res. N°013/14), se incorporó a la estructura la Casa de las Culturas, el Gabinete de Cultura y UNJUPRODIS, que de acuerdo al nuevo organigrama de la SEU pasan a depender de la misma.

**Objetivo General**

La Secretaría de Extensión Universitaria, tiene como propósito fortalecer los lazos entre la universidad y las comunidades, compartiendo conocimientos y acciones, que pongan en relación los saberes populares y científicos, apuntando a una sociedad más justa, humana y distributiva.

**Misión**

Contribuir a desplegar la Universidad en cada instancia de la vida social de la región, participando activamente con las instituciones públicas y las organizaciones de la sociedad civil, con vistas a mejorar la calidad de vida de nuestros ciudadanos, ofreciendo un futuro profesional a los jóvenes y poniendo los conocimientos al servicio de una sociedad más justa y humana.

**CONSEJO ASESOR DE EXTENSION**

A partir del 14 de mayo se aprobó la conformación del Consejo Asesor de Extensión Res. N° 1856/2014, con el fin de articular actividades, informar procedimientos, proponer nuevas iniciativas y plan estratégico de trabajo, quedando representado por:

Secretaria de Extensión UNJu: Dra. Elena Ester Belli

Coordinador General de Extensión UNJu: E.S. Ariel Horacio Díaz

Secretaria de Extensión y Difusión – Facultad de Cs. Agrarias: Ing. Agr. Valeria Hamity

Secretaria de Posgrado, Investigación y Extensión Universitaria Facultad de Cs. Económicas: Cra. María Celia Gonzalez

Secretario de Extensión, Coordinación y Planificación Facultad de Ingeniería: Lic. Gustavo Daniel Castillo

Responsable Área de Extensión Facultad de Humanidades y Cs. Sociales: Lic. Federico Roda

Directora UNJUPRODIS: Lic. Silvia Josefina Busquets

Coordinadora Gabinete Cultura UNJu.: Arq. Mariana Zarate

Director Casa de las Culturas UNJu.: D. Mario Eleuterio Portuguez

**ORGANIGRAMA**

Se presentó el nuevo modelo de organigrama que se encuentra en trámite de aprobación.

**ORGANIGRAMA PROPUESTO**  
SECRETARIA DE EXTENSION UNIVERSITARIA

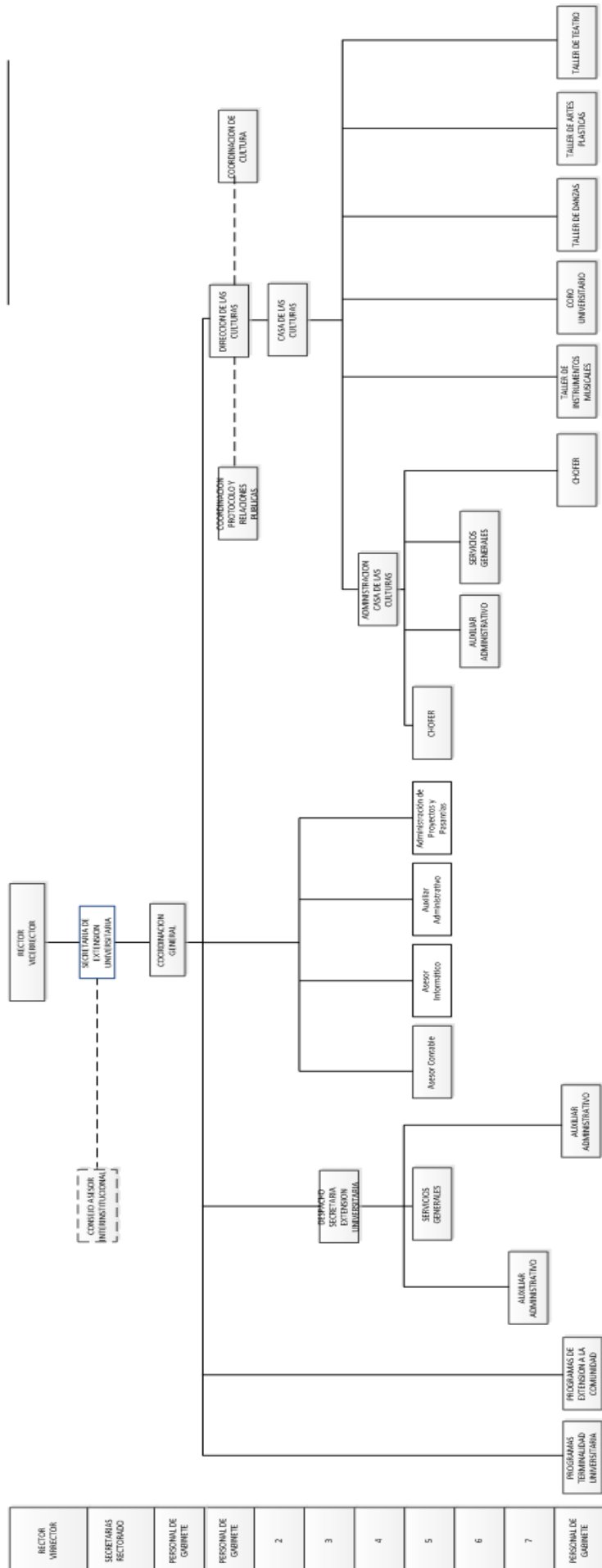

## **GESTIONES DE EXTENSION CON ORGANISMOS PUBLICOS Y PRIVADOS**

Con la Secretaria de Industria y Desarrollo Económico del Ministerio de la Producción de la Provincia de Jujuy – Complejo Maderero Caimancito, PAMI, INADI, Ministerio de Trabajo de la Nación, Ministerio de Salud, Secretaria de Gestión Ambiental, Secretaría de Cultura y Secretaría de Turismo, Coordinación de Preservación Patrimonial, Municipios y Comisiones Municipales; Colegio de Ingenieros, Consejo Profesional de Ciencias Económicas, celebradas todas ellas, con el propósito de promover la vinculación, articulación, complementariedad e interacción de la Universidad con otros actores de la sociedad y la formulación e implementación, en algunos casos, de proyectos y programas conjuntos.

### **PROYECTOS DE VINCULACION**

- Proyecto: “Consolidación de la Organización y Gestión de la Oficina de Vinculación Tecnológica de la UNJU, mediante acciones de fortalecimiento propias y otras conjuntas, asociadas con sus pares de la Región NOA”. **Finalizado**

Presentado en la Convocatoria de Proyectos de Fortalecimiento Institucional en Instituciones Universitarias Nacionales, “Consolidación de la capacidad de gestión del Área de Vinculación Tecnológica de las Instituciones Universitarias Nacionales”, de la Secretaría de Políticas Universitarias del Ministerio de Educación de la Nación. (Aprobado, en ejecución y cofinanciado por la SPU).

**Objetivos:** fortalecer, consolidar y desarrollar una cultura organizacional y de gestión de la oficina de vinculación, generando acciones de fortalecimiento propias y otras conjuntas, asociadas a través de la conformación de una red de oficinas de vinculación tecnológicas de las universidades nacionales de la región NOA, que permita consolidar capacidades para asumir un rol activo, continuo y auto sustentable en la articulación e interacción con los actores socio-productivos, para la aplicación de innovaciones científicas y tecnológicas que contribuyan eficaz y eficientemente a dinamizar el DHS de la región.

**Instituciones Participantes:** UNJu (Universidad Convocante) Municipio de Palpalá y Municipio de San Salvador de Jujuy.

**Responsable:** Ing. Agr. Ana Carolina Fascio.

- Proyecto: “Participación Asociada para la Asistencia y Transferencia Tecnológica a Emprendimientos en actividad y a generarse, en los Municipios de Palpalá y S.S. de Jujuy, que se ubican en Ferias y Cooperativas Productivas-Comerciales-Artesanales, como una forma de Incubación de los mismos”. **Finalizado.**

Presentado en la Convocatoria de Proyectos de Fortalecimiento de la capacidad de gestión del área de vinculación tecnológica de las Instituciones Universitarias Nacionales de la República Argentina, de la Secretaría de Políticas Universitarias del Ministerio de Educación de la Nación. (Aprobado, en ejecución y cofinanciado por la SPU).

**Objetivos:** Conformar una mesa intersectorial con participación de actores: universitarios municipales de áreas de producción y /o desarrollo local, de sectores productivos y del Consejo de la Microempresa para el diseño y elaboración de un programa consensuado, a mediano y largo plazo, para la selección y fortalecimiento y/o generación de ferias productivas que actúen como incubadoras de micro emprendimientos que potencien y favorezcan la producción local y regional, la generación de empleos y de ingresos dignos.

Fortalecer, afianzar e incrementar las capacidades profesionales y técnicas de actores: universitarios, de gobiernos municipales y provinciales, de emprendedores con trayectoria, para actuar como vinculadores tecnológicos, tutores y/o asistentes de los emprendimientos en proceso de incubación.

**Instituciones Participantes:** UNJu (Universidad Convocante) Municipio de Palpalá y Municipio de San Salvador de Jujuy.

**Responsable:** Ing. Agr. Ana Carolina Fascio.



## **CONVOCATORIAS NACIONALES**

A partir de los 7 proyectos presentados en el 2013, esta secretaria normalizó la difusión y acompañamiento en la presentación de los proyectos a las distintas líneas de convocatorias de la Secretaría de Políticas Universitarias del Ministerio de Educación de la Nación.

Estos cambios se vieron reflejados de manera cualitativa por parte de la comunidad universitaria, quienes mostraron amplio interés con un total de 49 proyectos presentados hasta la fecha.

- 22va Convocatorio de extensión universitaria y vinculación comunitaria “Universidad, estado y desarrollo”: proyectos presentados de las cuatro facultades cuarenta y cinco (45), en proceso de evaluación de la SPU.
- Programa de Educación en Cooperativismo y economía social en la Universidad: un (1) proyecto presentado en proceso de evaluación de la SPU.
- Convocatoria “La Universidad en los Barrios, los Barrios en la Universidad”: 3 proyectos presentados y aprobados.

## **ACTIVIDADES EN RED**

### **REXUNI – Red Nacional de Extensión Universitaria**

La Secretaría de Extensión de la UNJu es miembro de la Red Nacional de Secretarios de Extensión Universitaria (REXUNI), dependiente del Consejo Interuniversitario Nacional (CIN). Resolución N° 2238/08.

Cumpliendo con el calendario de la REXUNI, el pasado 15 de septiembre en la ciudad Rosario – Provincia de Santa Fe, se llevo a cabo la 21ª Reunión Plenaria en el Marco del VI Congreso Nacional de Extensión Universitario.

## **SERVICIOS A TERCEROS, ASISTENCIA TECNICA Y CONSULTORIAS**

### **Pasantías estudiantiles**

En esta gestión, se tramitaron las nuevas pasantías conforme a lo establecido por la Res. C.S. N° 034/2010 y en el marco de la Ley Nacional de Pasantías N° 26427. Para su mejor divulgación se crearon páginas en redes sociales donde se actualizan diariamente la oferta de pasantías a la comunidad universitaria.

Desde esta secretaria se brinda la Asistencia Técnica para la tramitación de convenios Marcos de Pasantía Estudiantiles, viabilizando la suscripción de los pertinentes Convenios Complementarios por las Unidades Académicas, para la implementación y/o renovación de las mismas.

Hasta la fecha se tiene un registro de 48 pasantes de las cuatro facultades de la UNJu.

## **CONVENIOS MARCOS DE PASANTÍAS SUSCRITOS**

Hasta la fecha se concretó la firma de Convenios Marco con las mencionadas empresas:

Autociel S.A.  
Autolux S.A.  
Autosol S.A  
Concesionaria Automotores S.A.  
Corralón El Cañadón  
Finca Santa María  
La luz S.R.L.  
Ingenio La Esperanza S.A.  
Holcim S. A. (argentina)

## **Consultoría**

### **“DISEÑO Y DESARROLLO DEL PLAN DE INCLUSIÓN SOCIAL PARA LA CLAUSURA DEL CENTRO DE DISPOSICIÓN FINAL EL PONGO Y DE LOS BASURALES A CIELO ABIERTO”**

En el marco del programa de saneamiento ambiental y clausura de basurales a cielo abierto. Plan de Inclusión Social Chanchillos - Proyecto PISO. De los municipios de San Salvador de Jujuy, Palpalá, Perico, El Carmen, San Antonio, Monterrico, Yala, San Pedro, Humahuaca, Tilcara, Maimará, Purmamarca, y Tumbaya incluidos en el proyecto Centro integral de disposición final de residuos denominado Chanchillos.

La universidad fue adjudicataria en primer término del concurso de precios, concurso público realizado por la Secretaría de Medio Ambiente. A tal fin, se conformó un equipo multidisciplinario cuyas acciones redundan en la creación de un plan estratégico para la recolección y tratamiento de residuos en la Pcia. de Jujuy.

El mismo se concluyó satisfactoriamente en el tiempo previsto y actualmente se encuentra en etapa de transferencia de datos a los beneficiarios del programa.

## **ASESORIA CONTABLE**

### **Contador Ezequiel Acosta**

A partir del segundo semestre del año se implementó la reorganización de los procedimientos administrativos de control interno con vistas a realizar un uso eficiente del Presupuesto asignado.

De esta manera, en concordancia con la Secretaría de Administración, el presupuesto analizado en tiempo real y se producen ajustes sobre la marcha que permiten un mejor control de la ejecución presupuestaria.

Así los gastos administrativos son previamente analizados mediante la elaboración de cuadros comparativos de propuestas presentados por proveedores interesados, y que cumplen con requisitos impositivos en materia de inscripción en los correspondientes impuestos, emisión de comprobantes de acuerdo a la normativa vigente, y toda otra normativa tendiente a asegurar la correcta prestación del servicio y salvaguardando la integridad de la institución académica y del personal que se desempeña en la misma.

## **ASESORIA EN INFORMATICA**

### **Analista Programador Universitario Sebastián Valverde**

Siguiendo las políticas de esta secretaria se re funcionalizó esta área, apuntando a informatizar la comunicación para constituirse en un espacio de divulgación de noticias de extensión, científicas, y académicas tanto de nuestra universidad como otras universidades nacionales argentinas.

- Se crearon cuentas en las principales redes sociales como Facebook, Google+ y Twitter, para dar una mayor transparencia y difusión masiva de toda la información, actividades, convocatorias, pasantías, etc, de esta secretaria hacia la comunidad.
- Se actualizó la pagina web, donde se incluyeron las áreas (Cultura, UNJUPRODIS) dependientes de esta secretaria según organigrama.
- En la parte técnica se normalizó el funcionamiento de las PC's y su actualización respecto al software.
- Se creó el control de los accesos a los equipos y sistemas de manera continua para preservar la seguridad informática.

## **PARTICIPACIÓN EN EVENTOS NACIONALES Y FERIAS**

**IV Expodinamica del Norte:** realizada del 10 al 12 de Julio en la Ciudad de Perico, en el predio de la Esc. Provincial Agrotécnica N° 7 “Ing. Ricardo Hueda”. Esta secretaria estuvo a cargo de la organización y atención del stand con una propuesta expositiva donde se mostraron las diferentes actividades que se encuentran en marcha.

**Expojuj 2014** realizada del 10 al 19 de octubre, se colaboró en la atención del stand.

**15 al 19 de Septiembre:** VI Congreso Nacional de Extensión Universitario. En el mismo contexto se llevo a cabo el 21° Plenario de la Red de Extensión Universitaria del CIN, realizado en la ciudad

de Rosario, Provincia de Santa Fe donde se consensuó el nuevo reglamento ajustado a las políticas del Consejo Interuniversitario Nacional.

**29 y 30 de agosto:** 1º Encuentro de estudiantes universitarios provenientes de pueblos originarios de la Provincia de Jujuy. Con el objetivo de fortalecer la identidad a partir de la integración y participación de todos los estudiantes universitarios se colaboró en la organización y difusión a través de banner y agasajo a los 35 alumnos participantes de las distintas regiones de la provincia. Realizado en la ciudad de San Salvador de Jujuy.

**31 de Septiembre al 2 de Octubre:** Tercer Taller – Región NOA, ejecutado en el marco del Proyecto de Capacitación Anual de la Red de Extensión Universitaria (REXUNI), realizado en la Universidad Nacional de Santiago del Estero. Participaron en el intercambio de ideas y proyectos personal de la secretaría.

El **29 de octubre** se realizó una jornada de intercambio solidario en el Hogar para Ancianos San Antonio

Con el propósito cumplir con nuestro objetivo de fortalecer los lazos entre la universidad y la comunidad. Informamos que se gestionó el próximo traslado de la Secretaria de Extensión a las nuevas dependencias en zona céntrica. De esta manera se podrá brindar mayor comodidad y mejor acceso a todas las actividades propuestas como diplomaturas, cursos y talleres de formación.

Las acciones fueron planificadas, gestionadas y ejecutadas por Dra. Elena Ester Belli y Equipo de Trabajo conformado por: Coord. Gral. E. S. Ariel Díaz, Ing. Agr. Ana Carolina Fascio, C.P.N. Ezequiel Acosta, Brom. Rosana Flavia Durán, A.P.U. Sebastián Antonio Valverdi, Sr. Aldo Dante Gutiérrez y Sr. Franco Ramoa.

### **Actividades de la Casa de las Culturas.**

#### **CAPACITACION EN VIDEODANZA**

Taller de Videodanza “Un dialogo cámara-cuerpo, principios y práctica experimental” realizado los días 24, 25, 26 y 27 de abril, a cargo de la prof. Silvina Szperling, Karina Solano y Franco Cruz, de Secretaría de Cultura de Nación.

#### **2º CLÍNICA DE MÚSICA**

Organización de la 2da Clínica de Música, entre el 15 y 19 de agosto, reunió a la Universidad Nacional de Jujuy junto a la Asociación Argentina de Estudios Canadienses y el Instituto Superior de Artes Jujuy. La clínica de música fue dictada por el reconocido pianista argentino radicado en Canadá Maestro Martín Kutnowski.

#### **NOCHES DE VIDEODANZA EN LA UNJU**

Proyección de cortos de Videodanza, realizada en Casa de las Culturas, el día 11 de julio de 2014.

#### **TALLER DE DIBUJO Y PINTURA**

A cargo de la Lic. Rita Baca, en este periodo este taller ha realizado las siguientes exposiciones:

- **ABSTRACCIONES**, fue una muestra realizada desde el 27 de Junio hasta el 3 de Julio de 2014 en la Sala de la Biblioteca Popular de Jujuy.

#### **CORO UNIVERSITARIO**

A cargo de la Prof. Margarita Revol, integrado por veinte alumnos universitarios y extra-universitarios.

A partir del mes de julio se sumó como asistente y preparador vocal del Coro, el profesor Federico Giriboni Stanley.

En este período el Coro ha realizado las siguientes presentaciones:

- Participación en la Noche de los Museos, organizada por la Red de Museos de la Provincia, en concierto coral realizado en la Capilla de Lozano, el día 30 de noviembre de 2013.
- Participación en el Encuentro Coral "Todas las Voces". Organizado por el Colegio EMDEI, realizado el día 4 de diciembre en la Iglesia del Buen Pastor. Organización y participación del XVII Encuentro Coral de Navidad.
- Encuentro Fiestas Navideñas, reunió a diferentes coros locales, realizado el día 8 de diciembre de 2013 en la Basílica San Francisco.
- Participación en la ceremonia de asunción del Rector de la Universidad Nacional de Jujuy Lic. Rodolfo Tecchi, realizada el 28 de mayo en el Aula Magna de la Facultad de Ingeniería.
- Presentación de la Misa Criolla, realizado el día 6 de agosto, en el atrio de la Iglesia Catedral. La Misa Criolla fue interpretada por el Coro de la Universidad junto a los tenores Claudio Hyon y Cristian Javier Cruz, convocados por la Secretaría de Cultura de la Provincia.
- Participación en el Encuentro Coral Universitario "100 años de la UNT", organizado por el Coro EXUN (Tucumán), el día 16 de agosto en la Honorable Legislatura de la Provincia de Tucumán.

## **BALLET DE LA UNJu**

A cargo de la Arq. Ivana Batto, está integrado por jóvenes y adultos. En este periodo este ballet ha realizado las siguientes presentaciones:

- Presentación del Ballet por el Día de la Tradición, el día 10 de noviembre de 2013, en el Barrio Ciudad de Nieva.
- Presentación de fragmentos de la obra "El Mercado", en el Simposio Internacional de la Quinoa, organizado por la Facultad de Ciencias Económicas, el día 28 de noviembre de 2013.
- Participación en la Noche de los Museos, organizada por la Red de Museos de la Provincia, con la presentación de un espectáculo sobre una boda nortea, el día 30 de noviembre de 2013 en el Museo de Arte Sacro "San Francisco".
- Participación en el 2º Aniversario del Museo Catedral, organizado por el Obispado de Jujuy, realizado el día 27 de mayo de 2014 en el claustro de la Iglesia Catedral.
- Presentación de fragmentos de la obra "El Mercado", en el acto organizado por Rectorado para la ceremonia de la Pachamama, realizado el día 1º de agosto de 2014.
- Participación en el acto conmemorativo del Éxodo Jujeño, realizado en la Escuela Juanita Stevens el día 22 de agosto de 2014.
- Participación en la Celebración de la Pachamama, realizado en la Facultad de Humanidades el día 29 de agosto de 2014.
- Preparación de coreografía y montaje de Flash movie para la obra "El Mercado", video que fue subido a Internet para que el público jujeño aprenda, comparta y pueda participar en el festejo de los 20 años del Ballet de la UNJu. Realizada el día 3 de octubre de 2014.
- Participación en las Fiestas Patronales en honor a Nuestra Señora del Rosario de Río Blanco y Paypaya, en la Capilla de Los Molinos, el día 10 de octubre de 2014.
- Presentación el día 18 de octubre, la obra "El Mercado", en la Plaza seca Ricardo Vilca. En la puesta en escena intervinieron 20 personas entre integrantes, ex integrantes del Ballet y bailarines invitados. A cargo de la Prof. Ivana Batto junto a Susana Szperling.
- Presentación del Ballet de la UNJu en el Hogar de Ancianos "San Antonio", el día 29 de octubre.

## **Taller de Montaje de la Obra "El Mercado"**

Con motivo de cumplir 20 años, el Ballet de la UNJu se creó una nueva obra: TALLER DE MONTAJE DE LA OBRA EL MERCADO, que invita a participar a la comunidad jujeña, y a quienes a lo largo de estos 20 años han pasado por este espacio cultural de extensión. Este fue dictado por la Prof. Susana Szperling, del IUNA. Se realizó desde el 13 hasta el 21 de octubre en instalaciones de Casa de las Culturas.

## **TALLER DE TANGO Y DANZAS FOLKLÓRICAS**

A cargo de la Arq. Ivana Batto.

### **Taller de Técnica, Improvisación y Composición**

Promovido por la Arq. Ivana Batto, se organiza el Taller de Técnica, Improvisación y Composición, a cargo de la Prof. Susana Szperling. El taller fue dictado los días 14, 15, 16, 17, 18, 20, y 21 de octubre de 2014 en instalaciones de Casa de las Culturas, aprobado por Resolución N° 2120/14.

## **TALLER DE TEATRO**

A cargo del Prof. Edmundo Asfora, funciona en la Sala II de la Casa de las Culturas, a partir del mes de julio de 2014 se sumó como docente del taller el Prof. Guillermo Rocha.

Durante el año 2014 se trabajó con una capacitación en entrenamiento actoral y una capacitación en maquillaje teatral.

### **Capacitación: Entrenamiento en técnicas de actuación – Modulo II**

Los objetivos de la capacitación fueron: generar espacios artísticos, orientando procesos grupales de producción, con diferentes niveles de representación simbólica, originales, ricos en recursos expresivos y acordes con sus intereses y valores; explorar posibilidades expresivas del cuerpo y la voz; desarrollar la imaginación y la creatividad partiendo de diferentes estímulos, fomentar el trabajo grupal, utilizar con sentido teatral las calidades de movimiento, acciones y la voz para la construcción de roles. Este taller fue dictado durante el mes de junio de 2014.

La responsable del Taller fue la Prof. Gabriela M. Espinoza.

### **Taller de Maquillaje Teatral:**

El taller se dictó en cuatro jornadas donde se abordaron contenidos prácticos de automaquillaje para el quehacer teatral. Abarcando desde el reconocimiento del rostro hasta la creación de personajes a partir del maquillaje. Este taller fue dictado en el mes de julio de 2014.

El responsable del Taller fue el Prof. Guillermo Rocha.

### **Taller de Técnica vocal:**

El taller se dividió en cuatro jornadas. Se trabajó de forma teórico-práctico con contenidos de respiración, técnicas de vocalización, fonación y proyección vocal. Este taller fue dictado en el mes de agosto de 2014. El responsable del Taller fue el Prof. Guillermo Rocha.

### **Taller de Iluminación:**

Los contenidos del taller se dictaron en cuatro clases de manera teórica donde los alumnos aprendieron las diversas herramientas que la iluminación aporta al espectáculo teatral, como la generación de climas y situaciones. Utilización de los equipos de luces. Este taller fue dictado en el mes de setiembre de 2014. El responsable del Taller fue el Prof. Guillermo Rocha.

## **TUNJu (Elenco Universitario de Teatro)**

A cargo del Prof. Edmundo Asfora y Prof. Guillermo Rocha

Se realizó un homenaje al Teatro Nacional, a través de dos obras del Teatro clásico argentino de principios del siglo XX, donde se presentaron los Sainetes: “**LOS DISFRAZADOS**” de Carlos M. Pacheco y “**EL MALEVAJE EXTRAÑO**” de Oscar Quiroga; El elenco estuvo constituido por 26 personas: 15 en las obras citadas y el resto en cantos y murgas. Las funciones se llevaron a cabo los días viernes 29 y sábado 30 de noviembre en instalaciones de Casa de la Cultura.

Convocatoria 2014, a partir de junio se comenzó a trabajar con la adaptación de la obra del autor José Armanini denominada “La quebrada enigmática”, en una versión libre que pasara a llamarse “La vicuña”. El elenco está integrado por 12 actores y 8 personas de un equipo de baile regional y copleras.

## **5º FESTIVAL DE NARRACIÓN ORAL “JUJUY CUENTACUENTOS”**

Se realizaron en la Casa de las Culturas, los talleres pertenecientes al 5º Festival Internacional de Cuentacuentos “Jujuy cuentacuentos”, organizados por el Instituto Nacional de Teatro, Fundación Somos Todos y Grupo de teatro La Mirada y auspiciados por la Secretaría de Extensión y Casa de las Culturas. Resolución N° 2098/14.

Taller 1 – “LA MEMORIA EMOTIVA EN EL OFICIO DEL CUENTERO”

A cargo de Aldo Méndez (Cuba). Realizado el lunes 6 de octubre.

Taller 2 – “EL RITMO EN EL CUERPO, INVESTIGACIÓN MUSICAL, RITMO Y MOVIMIENTO”

A cargo de José Miguel García Sánchez (España). Realizado el martes 7 de octubre.

Taller 3: “EL NARRADOR PROBÁNDOSE UN RECUERDO”

A cargo de Adrián Yeste. Realizado el miércoles 8 de octubre.

Taller 4: “NARRACIÓN ORAL PARA DOCENTES: EL UNIVERSO DE LAS PALABRAS”

A cargo de Sergio Martínez (Mendoza). Realizado el jueves 9 de octubre.

## **GRUPOS DE CÁMARA Y ENSAMBLES ORQUESTALES**

A cargo del Prof. Federico Giriboni Stanley

1º Convocatoria destinada a jóvenes músicos instrumentistas para formar grupos de cámara y ensambles orquestales, para representar a la Universidad Nacional de Jujuy fue realizada durante los meses de agosto y setiembre. En la convocatoria se presentaron 45 músicos, de los cuales se encuentran participando 25 instrumentistas.

Un grupo de 6 chelos realizaron una primera presentación del día 17 de octubre, en instalaciones del Rectorado, con motivo de los festejos del Día de la Madre.

## **TALLER DE BANDONEÓN**

A cargo del músico Daniel Vedia

El mismo se dio inicio el 21 de octubre, y hasta la fecha el bandoneonista ha realizado las siguientes presentaciones:

- Acto homenaje del “Día de la Madre”, realizado el día 17 de octubre, en instalaciones del Rectorado de la Universidad.
- Acompañamiento a los “20 años del Ballet de la UNJu”, realizado el día 18 de octubre en la Plaza Ricardo Vilca, a lado Teatro Mitre.
- Presentación junto al Ballet, en el Hogar de Ancianos “San Antonio”, el día 29 de octubre.

## **CURSOS – TALLERES - SEMINARIOS**

A partir del mes de mayo de 2014, las propuestas de dictado de cursos y talleres, son elevadas a un Consejo Asesor, presidido por la Sra. Secretaria de Extensión.

### **1.- Seminario-Taller “La investigación científica y la tesis” (3º edición).**

El dictado se desarrolló los días 24,25 y 26 de febrero. Resolución N° 647/2013.

Disertante: Doctor en Historia y Antropología Enrique Normando Cruz (Profesor de la Facultad de Ingeniería de la UNJu, e Investigador del CONICET) y Prof. Virginia Alavar.

### **2.- Cultura Quechua y su idioma runasimi – Nivel I**

El dictado desarrolló en los meses de marzo, abril y mayo. Resolución N° 106/12014

Disertante: Edilberto Soto de la Cruz, Profesor de Idioma y Cultura Quechua, quien forma parte de la Academia Mayor de la Lengua Quechua del Cuzco, Perú, es Presidente del Instituto Qheshwa Jujuymanta en San Salvador de Jujuy.

### **3.- Atahualpa Yupanqui, su legado literario y musical (2º edición).**

El curso se desarrolló los días 13, 14 y 15 de marzo de 2014. Resolución del Rectorado N° 420/13  
Disertante: Oscar Augusto Berengan, escritor y músico de nuestro medio, autor de “Rescate, revalorización y difusión de la música criolla tradicional de la provincia de Jujuy”.

### **4.- Seminario – Taller “La Formulación de un proyecto científico y tecnológico, diseño y plataforma para la formulación de proyectos de investigación científica y tecnológica”.**

El seminario se desarrolló los días 20, 21 y 22 de marzo. Resolución N° 651/2013.  
Disertante: Profesora Virginia ALAVAR y el Dr. en Historia y Antropología Enrique N. CRUZ, Titular de la cátedra de Historia de la FHCyS.

### **5.- Seminario – Taller “Como elaborar una tesis. Pautas y criterios para la elaboración y redacción de una tesis de grado y posgrado”.**

El seminario se desarrolló los días 14, 15 y 16 de abril de 2014, en su primera edición y los días 26, 27 y 28 de mayo, en la segunda edición. Resolución N°650/2013.  
Disertante: Prof. Virginia ALAVAR y el Dr. en Historia y Antropología Enrique N. CRUZ, Titular de la cátedra de Historia de la FHCyS.

### **6.- Curso de Italiano Nivel I (3º edición)**

Se realizó en los meses de abril, mayo y junio. Resolución N° 479/2.013  
Disertante: Alejandra García, Prof. en Letras y traductora Literaria Idioma Italiano, egresada de la Universidad de La Plata

### **7.- Curso Herramientas audio perceptivas para la educación musical**

Desarrolló en el mes de abril de 2014. Resolución N° 1770/13.  
Disertante: Sr. Sebastián Ariel Cortes, músico y docente de Educación Musical.

### **8.- Curso de Italiano Nivel II**

Iniciado 19 de setiembre y se desarrollará hasta el mes de noviembre de 2014. Resolución N° 1788/2.014.  
Disertante: Prof. Alejandra García. Destinatarios: docentes de todos los niveles, profesionales, alumnos y público en general.

Equipo de trabajo: Director: Sr. Mario Portuguez, Coordinadora: Arq. Mariana E. Zárate, Personal: Horacio Benito Maidana, José Luis Soto, Lic. Rita Mabel Baca, Arq. Ivana Batto, Prof. Margarita Revol, Prof. Edmundo Asfora, Jorge Tapia, Prof. Federico Giriboni Stanley, Prof. Guillermo Rocha, Daniel Vedia.

## **UNJu.Pro.Dis**

UNJu.Pro.Dis, es un Programa perteneciente a la Secretaría de Extensión Universitaria de la Universidad Nacional de Jujuy, para la atención permanente de las Personas con Discapacidad (PcD), abarcando las 4 Facultades, la Escuela de Minas y el Campus de Deporte y Recreación. Promueve la cultura inclusiva en el Nivel Superior, desarrollando líneas de acción y políticas tendientes a disminuir las barreras culturales, actitudinales, comunicacionales, académicas y edilicias que impidan la incorporación efectiva de la PcD al ámbito universitario.

El Programa brinda apoyos, acompañamientos y asesoramientos, a través de las áreas de Pedagogía, Psicología, Voluntariados, Informática, Deporte y Recreación e Intérpretes de Lengua de Señas Argentina. En la actualidad concreta numerosas acciones, con el propósito de sensibilizar a la comunidad universitaria, dar a conocer los alcances del Programa y la difusión de los mismos.

**Responsable de la Información:** Esp. Silvia Josefina Busquets- Directora del Programa (Res. R N° 1734/14) El Programa depende de la Coordinación General, la Sra. Secretaria de Extensión Universitaria, Dra. Elena Ester BELLI.

### **Miembros del Consejo Asesor**

Universidad Nacional de Jujuy:

Dra. Elena Ester BELLI, Coordinadora General Programa UNJUPRODIS

Esp. Silvia Josefina BUSQUETS, Directora Programa UNJUPRODIS

Facultad de Ciencias Agrarias

Ing. Agr. Lauro Nicolás CAZÓN

Sr. Jair Omar Ignacio CORTEZ

Facultad de Ciencias Económicas

Prof. María Eugenia del Pilar RODRIGUEZ

Lic. Beatriz AUTINO

Facultad de Ingeniería

Srta. Silvina Gabriela ALANCAY

Facultad de Humanidades y Ciencias Sociales

Lic. Fani MAMANÍ

Lic. Ana LUXARDO

Escuela de Minas

Prof. Luisa Norma MÁRQUEZ

Ana Elisa CALISAYA

Por los estudiantes universitarios con discapacidad

Adán CÁSERES

Omar ARIAS

### **Periodo 2013**

- Participación del Torneo Nacional de Goalball (deporte paralímpico para Personas ciegas) en instalaciones del C.E.N.A.R.D (Centro Nacional de Alto Rendimiento) Buenos Aires. 13, 14 y 15 de diciembre. Viajaron los profesores y los estudiantes del Programa.
- Finalización de los cursos de Lengua de Señas Argentina (Nivel II y III), autorizados por Res. R. N° 1911/13 y 1838/13 respectivamente, con un total de 50 horas reloj para los cursantes.
- Cierre de las actividades de UNJuProDis en las instalaciones de SUETRA en la localidad de Perico con la participación de personal del Programa, estudiantes y voluntarios. Se realizaron actividades deportivas, recreativas y de natación. 20 de dic.

### **Periodo 2014**

Marzo

- Muestra de Goalball y básquet en silla de ruedas, con los equipos de UNJuProDis (femenino y masculino), en adhesión al Aniversario de A.DIS.J.
- Representación ante la Comisión Interuniversitaria de Discapacidad y Derechos Humanos. 1°
- Reunión Anual, Sede: Universidad Nacional de Quilmes, Buenos Aires. 14 y 15 de abril de 2014.
- Inicio del Curso de Lengua de Señas (Niveles I y III). Cantidad de alumnos inscriptos Nivel I: 55 (cincuenta y cinco) alumnos. Cantidad de alumnos inscriptos Nivel III: 42 (cuarenta y dos) alumnos.

Mayo

- Participación del Maratón "Tribuno de Jujuy" con estudiantes del Programa.
- Participación en la Expo-Agraria – Perico.
- Colaboración para el acto eleccionario de los estudiantes universitarios con discapacidad que forman parte de la Comisión Asesora de UNJuProDis

Junio

- Participación de la entrega de certificados de "Voluntarios" que participaron en los períodos 2010- 2013, del Proyecto "Configurando Apoyos para estudiantes con discapacidad" FHyCS. 14 de junio



- Participación del día del “Afichazo”, organizado por la Cátedra de Educación Especial de la FHyCS, para promover los Derechos de las PcD en el ámbito universitario. 30 de junio.
- Elaboración del informe técnico sobre el Proyecto de Ley de Reconocimiento de la Lengua de Señas Argentina (LSA) como lengua natural de la Comunidad Sorda. Cámara de Diputados, bloque justicialista.
- Reorganización interna de los recursos físicos y de personal de UNJuProDis, para potenciar los Servicios de apoyos que brinda el Programa a las PcD.

#### Julio

- Organización del 2do maratón de UNJuProDis “Corriendo por la Inclusión”. Participan PcD de instituciones educativas y ONG, de Capital y del interior de la provincia.
- Creación y habilitación del espacio Interfacultades de UNJuProDis, en PB de la FHyCS. Lugar para el estudio y descanso de los estudiantes pertenecientes al Programa. Cuenta con personal permanente para la configuración de apoyos, con equipos de informática adaptados y una impresora en Sistema Braille. Instalación de laboratorio de UNJuProDis en espacio Interfacultades
- Representación ante la Comisión Interuniversitaria de Discapacidad y Derechos Humanos. 2º Reunión Anual, Sede: Universidad Nacional de Comahue, Neuquén. 3 y 4 de julio de 2014
- Conformación del Comité Asesor, con la representación de delegados y delegados suplentes de las 4 Facultades, Escuela de Minas, estudiantes con discapacidad, Dirección y Coordinación general de UNJuProDis.
- Creación del Primer Centro de Digitalización y Lectura de Textos. Se funda para personas en situación de discapacidad que cursan carreras en las cuatro Facultades de la UNJu y otras instituciones educativas, con el propósito de mejorar la accesibilidad académica, principalmente de los estudiantes con discapacidad visual. Total de textos digitalizados: 53 (cincuenta y tres).

#### Agosto

- Camping inclusivo en SUETRA (Perico), asisten PCD de las 4 Facultades y Escuela de Minas, personas que solo concurren al Programa. 30 de agosto
- Primer taller de sensibilización a las familias de los estudiantes con discapacidad.
- Coordinación del Taller “Promoción de derechos para las PCD”, dirigido a los integrantes del Consejo Asesor de UNJuProDis. 22 de agosto.
- Elaboración y ajustes del Proyecto “Intervención Comunicacional en Lengua de Señas Argentina”, para el dictado del Curso de Lengua de Señas (Niveles II y IV).
- Producción de tutoriales para la digitalización de textos, instalación de programas de computadoras.

#### Septiembre

- Participación de Campeonato Cuadrangular de Goalball, “Jornada 2014 de Goalball en Córdoba”, en la Ciudad de Córdoba. Participan equipos de Mendoza, Buenos Aires, Jujuy y provincia anfitriona. Fiscaliza Federación Argentina de Deportes para ciegos.
- Inicio del Curso de Lengua de Señas (Niveles II y IV). Cantidad de alumnos inscriptos Nivel II: 21 (veintiún) alumnos. Cantidad de alumnos inscriptos Nivel IV: 23 (veintitrés) alumnos.
- Creación de la Comisión de seguimiento y aplicación de la Convención sobre los Derechos de las PcD.
- Diseño de folletería para favorecer la inclusión de las PcD. y la promoción del Programa.
- Digitalización de textos. Total de textos digitalizados: 21 (veintiún).
- Seguimiento en actividades de tecnología en lo relacionado a edición de video a Omar Arias.

#### Octubre

- Asistencia de UNJuProDis, al 2º Encuentro Nacional de Estudiantes Universitarios con Discapacidad y la VIII Jornadas Nacionales “Universidad y Discapacidad”, participan 4 estudiantes y 4 acompañantes. Sede: Universidad Nacional General Sarmiento. Los Polvorines, Buenos Aires. Subsecretaría de Gestión y coordinación de políticas Universitarias y Secretaría de Políticas Universitarias del Ministerio de Educación de la Nación. 15/16 y 17 de octubre.

- Representación ante la Comisión Interuniversitaria de Discapacidad y Derechos Humanos. 3° Reunión eleccionaria, Sede: Universidad Nacional de Quilmes, Buenos Aires. 17 de octubre de 2014
- Participación en el Programa de las III Jornadas Integradas y IX Jornadas Científico Técnico de la Facultad de Ciencias Agrarias, con banner y un espacio informativo sobre los alcances del Programa. 20 al 24 de octubre.
- Muestra de Goalball en la Facultad de Ciencias Agrarias. 22 de octubre.
- Participación del Taller Vivencial organizado por la Red Inclusiva Universitaria: “Derribando barreras- construyendo oportunidades. El Modelo Social de la discapacidad”. 23 de octubre.
- Elaboración y puesta en marcha del proyecto específico “UNJuProDis va a la escuela”, consistente en visitas a Instituciones del Nivel Secundario, para describir el alcance del Programa, los objetivos de la Secretaría de Extensión y la difusión de la oferta educativa de la UNJu. Se realizan encuentros con el personal directivo, profesores asesores y estudiantes de 5° año. Colegios visitados: Colegio Secundario Provincia de Misiones, de La Esperanza; Colegio Secundario N° 7 “Maestro Mario Humberto Pérez”, Perico; Escuela Comercial N° 1 “José Manuel Estrada” de Perico; Bachillerato Provincial N° 20, de Aguas Calientes. Sedes de Región III y IV.
- Homenaje al 1° estudiante con discapacidad que egresa con título universitario, FHyCS, perteneciente al Programa UNJuProDis.

#### **Coordinación Intersectorial con:**

- Radio Universidad.
- Secretaría de Deporte
- IES N° 7 Populorum Progressio
- Empresa Balut
- Banco Patagonia
- Voluntariado Universitario
- Equipo de Cátedra de Educación Especial
- Red Inclusión Universitaria
- Higiene y Seguridad de la UNJu
- Comisión Provincial de la discapacidad.
- CONADIS
- Ministerio de Educación de la Provincia
- SUETRA
- Fundación Alas del Alma
- U.C.S.E.
- I.E.S. N°6 de Monterrico

#### **Apoyo Económico para viajes**

**28 Y 29 de Mayo:** JORNADAS DISCAPACIDAD Y DERECHOS. Bs.As.

**3, 4 y 5 de Octubre:** XXII Jornadas Argentinas de Tifología organizada por ASAERCA Asociación Argentina de Profesionales de la Discapacidad Visual. Universidad Católica de Córdoba. Realizado en la ciudad de Córdoba.

#### **Comodatos**

<b>N°</b>	<b>Apellido y Nombre</b>	<b>Dispositivo Entregado</b>	<b>Observaciones</b>
1	GARECA, Angélica	Cámara filmadora SONY HDR-CX580V	
2	GARECA, Angélica	Proyector EPSON Powerlite S12	Se reintegró el dispositivo

3	GUTIERREZ, Gustavo Gabriel	NETBOOK marca CX. Microprocesador Atom N455	
4	SUMBAY, Adriana Griselda	NETBOOK marca CX. Microprocesador Atom N455	
5	SOTO, Rosalinda	Par de MULETAS REGULABLES de aluminio	
6	MAMANÍ, Fani Mercedes	CARGADOR de pilas. Dos PILAS RECARGABLES	
7	ARIAS, Omar Fernando	Cámara filmadora SONY HDR-CX580V y TRIPODE	Se reintegró el dispositivo
8	CACERES, Adán	Cámara filmadora SONY HDR-CX580V y TRIPODE	
9	CUEVAS, Cecilia María Laura	NETBOOK marca CX. Microprocesador Atom N455	Renovación de comodato
10	IBALVAZ, Cintia	Proyector EPSON Powerlite S12	
11	IBALVAZ, Cintia	EQUIPO DE AUDIO EDIFIER, modelo R231T	

**Equipo de trabajo:** Directora UNJUPRODIS Esp. Silvia Josefina BUSQUETS, Prof. Alfredo Ernesto ALARCÓN, Prof. Jorge Antonio USTARES, Prof. Daniela ROLDÁN, Prof. Yamil NASIF, Lic. Fátima BORJA, Ing. Sebastián FIGUEROA, Sr. Bruno Leonel BEJARANO, Srta. Claudia Beatriz UGARTE SOTELO, Prof. Angélica GARECA, Srta. Carla GALARZA.

# SECRETARÍA DE BIENESTAR UNIVERSITARIO

## Memoria A n u a l



2013  
2014

Secretaría de Bienestar Universitario

## SECRETARIA DE BIENESTAR UNIVERSITARIO

La Secretaría de Bienestar Universitario acerca a los estudiantes las oportunidades de permanecer en el sistema universitario considerando que las distintas problemáticas que se presentan en el desenvolvimiento de la vida académica nunca responden a fenómenos aislados, sino que obedecen a contextos históricos, construcciones colectivas y realidades sociales y culturales compartidas. La SBU de la UNJu. orienta sus acciones, desde las Direcciones y Dependencias que la integran: Becas, Deportes, Comedores, Residencia, hacia la promoción de espacios de interlocución e intercambio de experiencias entre los distintos actores que conforman la comunidad educativa universitaria, habilitando el diálogo y la construcción de canales para la expresión de las distintas demandas que surgen de la vida académica y que hacen a las posibilidades de concretar con éxito una carrera de grado. Lejos de limitarse exclusivamente a atender la cuestión de los condicionantes socioeconómicos, las líneas de trabajo diseñadas se orientan a promover la formación integral y de calidad del estudiante, fortaleciendo su capacidad de asociar el estudio con su proyecto de vida, e integrando este proyecto personal con el proyecto colectivo de desarrollo del país.

En primer lugar consideramos que el estudiante es el eje, el actor principal de la vida académica y del quehacer universitario, por lo que resulta imprescindible establecer acciones y servicios que permitan propiciar y promover la contención del estudiantado dentro de la Institución, para lo cual las misiones y funciones de la misma en este sentido, tiene su correlación con las demandas del estudiantado y los mecanismos institucionales previstos a tal efecto, responsables de esta misión y frente a la complejidad de relaciones y las diferentes aristas vinculadas al bienestar estudiantil - universitario, donde se entrelazan la gratuidad y equidad de la enseñanza pública como derecho de todo individuo y las formas institucionales de garantizar la misma, nos preguntamos, en este sentido, la igualdad de oportunidades para acceder a una educación superior no se ve garantizada por la gratuidad de los estudios ofrecidos por las universidades públicas, y el acceso irrestricto no garantiza la permanencia del estudiante, por ello, poco a poco ha crecido la conciencia de “la necesidad de brindar a la mayoría de los jóvenes mejores oportunidades educativas y de integración social en un contexto de desempleo masivo”.

La Secretaría de Bienestar Universitario se ocupa del aspecto social de sus estudiantes, a través gestiones políticas - administrativas que proporcionan igualdad de oportunidades, progreso e inclusión. Esta igualdad de oportunidades remite a una heterogeneidad cultural, social y económica, en particular de los estudiantes. Los servicios que brinda la SBU de la universidad Nacional de Jujuy a sus actores (becas, comedor, residencia, polideportivo, e instalaciones) constituyen una decisión política y un esfuerzo por mejorar las condiciones en las que tienen lugar los procesos pedagógicos”.

Entre las *actividades relacionadas con bienestar universitario*, se pueden mencionar: salud, deporte y recreación, apoyo en el aprendizaje, cultura y arte, promoción socioeconómica. Cada una de las mismas, a su vez, abarcan distintos aspectos, como ser viajes de formación y recreación, becas – de tipo económica, alimentaria, de transporte, de residencia, programas y proyectos, otras – comedor, residencia estudiantil, promoción y prevención de la salud, deporte recreativo, deporte competitivo, talleres artísticos, cursos, otros.

**El equipo por Áreas de trabajo que conforma la SBU está compuesto por:**

**Secretario de Bienestar Universitario:** Diego Esteban Gutiérrez

**Despacho General de Bienestar Universitario:** Walter Hernán Castillo

**Coordinador de Deportes:** Daniel Rojas

**Coordinador Residencia Alumnos:** Elías Durán

**Coordinador de Comedores:** Téc. Daniel Guerra

**Coordinador de Becas:** Bromatólogo Fernando Torrejón,

**Responsable del Área Social:** Lic. Rosa Ana Miguez.

**Auxiliar administrativo:** Daniel Castillo, Lic. Guido Martínez, Andrés Chaile

**Profesores:** Asesor Deportivo Marcos Conenna, Diego Herrera, Sergio Tolay, Ricardo Bolivar, Juan Aguirre, Analía López, Sebastián Jijena, Zuleica Salim, Rodrigo del Val, Gabriel Avellaneda, Gabriel Aramburu.

**Personal Administrativo del GIM:** Ricardo Díaz, Yanina Toconas, Carina Vedia, Abel Paredes, Rita Alabar, Marcelo Figueroa,

**Personal Residencia:** Marcos Choque, Arnaldo Cruz, Aníbal Cruz.

**Personal Becas:** Ariel Aisama, Patricia Marcial, Víctor Ortega, Juan Fernández, Adriana Peralta, Silvia Reyes, Lic. Amelia Noemí Herrera, Lic. Lucas Perassi.

**Área Contable** Mario Pérez.

Por las tareas que se deben desarrollar dentro de la Secretaría de Bienestar Estudiantil, lo cual implica una tarea de interdisciplinariedad, resulta necesario resaltar el trabajo articulado con las unidades académicas. Las diferentes tareas tienden a la contención de los estudiantes aportando a la solución de sus diversas necesidades: económicas, de recreación, académicas, vivienda, comedor, transporte, becas, en la vinculación con otras universidades a través del deporte, participación en eventos (culturales, deportivos, etc.). En forma explícita o no, dichas actividades contribuyen a la contención del estudiante dentro del sistema de educación superior:

#### **Área Social:**

Transferencia a la SBU de los Programas y Proyectos Nacionales. Controles administrativos para la ejecución y utilización de los fondos transferidos a la Universidad para la financiación de los Proyectos del Programa del Voluntariado. Como así también tiene a cargo Programa La Universidad en los Barrios – Los Barrios en la Universidad. Gestión del Proyecto Voluntariado “La Universidad en los Barrios”; firmas Convenio con Municipios de la Provincia de Jujuy, en el marco del Proyecto “La Universidad comprometida con Políticas de Inclusión Educativa”

Coordinación general y administración del Programa de Voluntariado Universitario, Dirección Nacional de Desarrollo Universitario y Voluntariado de la Secretaría de Políticas Universitarias del Ministerio de Educación; Proyectos para el Programa de Voluntariado Universitario “Convocatoria Anual 2011,2012, 2014, Convocatoria Específica”, Convocatoria Ordinaria 2013, 1er. Convocatoria, 2da.Convocatoria específica 2013. “La Universidad se Conecta con Igualdad”. Los objetivos se proyectan en profundizar el vínculo entre la Universidad y el territorio a partir del desarrollo y ejecución de proyectos entre organizaciones sociales, políticas, culturales, y las instituciones académicas; que generan instancias de articulación entre el sistema de educación superior nacional con las organizaciones en el territorio para dar soluciones a los problemas concretos de la comunidad, particularmente a partir de la demanda de las organizaciones sociales, universitarias y barriales. Identificar y ejecutar políticas de extensión cuyo impacto social genere acciones de inclusión social, implemente mejoras en la calidad de vida, y contribuya al crecimiento de los ciudadanos.

#### **Red Bien – CIN**

Asistencia al 2do. Plenario Nacional de Bienestar y Asuntos Estudiantiles de las Universidades Nacionales el 18 y 19 de Junio de 2014 – Salta.

Colaboración con festival de cine “ventana andina” en la asignación de almuerzos para alumnos de la universidad nacional de Tucumán.

Participación de DEPORTES en la Reunión de FEDUA (federación del Deporte Universitario Argentino) 26 y 27 de junio con la asistencia del Coordinador de Deportes Sr. Daniel Omar Rojas y el Asesor deportivo Prof. Marcos Conenna.

Gestión administrativa por Rendición de Cuentas Fondos Caja Chica y Depósitos mensuales en efectivo correspondientes a Recursos No Tributarios generados por el Gimnasio y Campo Deportivo Universitario de la SBU.

Coordinación con Área Relaciones Internacionales, por Programas de Movilidad Estudiantil CRISCOS Y JIMA.

Presentación de Padrón Alumnos Activos Plenos de la UNJu a SAE para la continuidad del Servicio de asistencia médica de emergencia y rendiciones mensuales por el servicio y pago de prestación.

Coordinación por apertura de Torneos Liga capitalina de básquetbol y Federación de Voley, por equipos de la Universidad Nacional de Jujuy.

Mantenimiento y desinfección permanente del GIM deportivo.

Gestión administrativa para la compra de Bienes e insumos para la Residencia Universitaria por solicitud del Coordinación Sr. David Durán.

Emisión de Autorizaciones para el uso de canchas en predios de la Escuela de Minas y en el campo deportivo de la UNJu.

Gestión administrativa por Art. 39°; cursos, Jornadas de estudio de las distintas Unidades Académicas.

Elaboración de Misión y Funciones de la SBU y sus áreas en coordinación con Proyecto Universidad 2014 – 2017 para página web.

Adquisición de indumentaria deportiva para los Seleccionados de la Universidad Nacional de Jujuy.

Participación de estudiantes Universitarios en los juegos Universitarios Argentinos JUAR – 2014 del 23 al 25 de Septiembre.

Participación de Coordinadores Deportivos en la Reunión de la Federación de Deporte Universitario Argentino (FeDUA).

Publicación de Becas para Estados Unidos, destinadas a graduados Universitarios o estudiantes del último año de la carrera.

La SBU gestionó ante el Rector de la Universidad la autorización para asistir a la Muestra de Ciencia – TECNOPOLIS, en tanto que mediante RES. SPU 2559/14, la UNJu ha recibido transferencia de fondos para la participación de estudiantes; docentes y miembros de la comunidad en la MEGA MUESTRA DE CIENCIA, TECNOLOGIA, INDUSTRIA Y ARTE –TECNOPOLIS 2014, en Villa Martelli, Provincia de Bs. As.

Asignación de almuerzo para estudiantes que se desempeñaron en la organización de las III Jornadas Integradas y Científico Técnicas de la Facultad de Cs. Agrarias, desde el 22 al 23 de Octubre.

#### **EXPO U.N.Ju. 2013:**

La Secretaría de Bienestar Universitario durante la EXPO UNJu 2013, ofreció información, asesoramiento y folletería respecto a los diversos tipos de Becas que la Universidad dispone para ayudar al alumno que lo necesite mediante distintos Programas de Becas Nacionales para alumnos ingresantes a las diferentes Facultades y; alternativas para alumnos avanzados de las distintas Unidades Académicas

#### **EXPOJUY 2014:**

Participación con asesoramiento y folletería respecto a los distintos Programas de Becas Nacionales a los estudiantes secundarios y; alternativas para alumnos avanzados de las distintas Unidades Académicas, mediante el stand de la UNJu. En la Convocatoria 2013-2014, se realizaron permanentes charlas informativas sobre becas y aplicación de sistema de inscripción en todas las unidades académicas de modos reiterados y con masiva participación del estudiantado. Proyectando

material audiovisual y folletería. Como así también en el marco del Programa Universidad en los Barrios y los Barrios en la Universidad.

## **SALUD ESTUDIANTIL**

En vigencia del Convenio por Contratación N° 047/2011, Expte. S 116/2011, la Empresa SAE efectuó las prestaciones del servicio de emergencias y urgencias médicas destinado como cobertura en SALUD a alumnos de la UNJu y docentes y/o investigadores por residencia universitaria. La propuesta básica de prestación del servicio cubre a alumnos y docentes según nómina que cuentan con carnet identificadorio del prestador de servicio; Área Protegida, atención de emergencias y urgencias médicas y eventual traslado a Centro Asistencial a todo aquél que estuviere y/o transitare el predio de la Universidad Nacional de Jujuy, o dependencias de la misma; Seguros, coberturas, sumas aseguradas y Empresa Aseguradora; Emergencias y urgencias médicas-odontológicas; Asistencia médica urgente; asistencia médica-farmacéutica al alumno asegurado y declarado por nómina. Cobertura para traslados programados de pacientes; Consultas médicas en consultorio y emergencias a domicilio; Enfermería: para aplicación de inyectables, nebulizaciones, curaciones, control de tensión arterial, etc. en consultorios y guardias de atención; Descuentos en farmacias; Áreas de cobertura en la Provincia: Capital e Interior y Áreas de cobertura Nacional e Internacional.

## **BECAS**

### **BECAS DE AYUDA ECONÓMICA:**

En aplicación del Reglamento de Becas vigente Res. C.S. N° 0158/13 se efectuó inscripción por becas que abarcó desde el 1° de diciembre de 2013 al 3 de marzo de 2014 para Convocatoria a Becas UNJu 2014 con fuerte difusión, publicación y amplio alcance por cuanto se brindó oportunidad de acceso a los distintos tipos de Becas. La beca consiste en un beneficio económico de diez (10) cuotas mensuales de \$ 360 y renovación de \$ 400 con pagos bimestrales con tarjetas bancarias del Banco Patagonia, asignación que surge por financiación del presupuesto de la UNJu, datos que por estadística surgen una totalidad de 306 estudiantes universitarios, mediando para ello, estudio socio económico llevado a cabo por el Servicio Social a los alumnos preseleccionados para las distintas clases de becas. Para lograr dicho objetivo se aplicaron criterios técnicos de evaluación, estudio social, seguimiento y análisis evaluativo desde el Formulario electrónico de inscripción, mediante auditorías sociales y presentación de listas preliminares de beneficiarios de Ayuda Económica en sus distintos tipos en las Unidades Académicas. Esta Convocatoria permitió la implementación de pago en término durante el curso del año académico actual, todo ello a fin de continuar con el proceso de llegar al estudiantado en tiempo justo dando respuesta a las necesidades de inmediatez en el beneficio que por Resolución R. N° 422/14.

La ponderación de todas las Becas otorgadas se hicieron por Sistema Informático de carga, con actualizaciones previamente evaluadas y aprobadas por Comisión de Becas. Registros que se expusieron en períodos de tachas en las distintas Unidades Académicas para su respectivo proceso de control, validación y consiguiente aplicación de estudio social domiciliario por auditoría, en un 20% del total de becarios; proceso aplicado con carácter excepcional e incorporado por normativa del Reglamento de Becas (art. 19°), en razón de que dicha modificación no implica desventaja al alumnado universitario. La información como sistema de auditoría permite por un lado monitoreo de la gestión y por otro establecer prioridades y la dirección de las políticas.

Los contextos particulares detectados en los solicitantes fueron atendidos vía art. 38° (extraordinaria de salud y de situaciones especiales de los alumnos; dificultades y complicaciones en relaciones vinculares; separación de núcleo conviviente, etc. que los estudiantes presentaron a fin de alcanzar perspectivas resolutorias de conflicto).

Para el ejercicio 2014 se proporcionaron becas, en sus distintos tipos, a estudiantes en condiciones de ser beneficiarios. Se computaron 551 postulantes a becas quedando un total de 306 beneficiarios, clasificados según tipos de becas. Destacando que la minoría desaprobada, en Convocatoria 2014 representada por 273 alumnos, 245 fueron evaluados "fuera de concurso" por no presentar documentación en tiempo y forma; y 28 "otros motivos de rechazo", en aplicación al vigente Reglamento de Becas.



**Ayuda Económica: 86**

- Ciencias Agrarias: 17
- Ingeniería: 23
- Ciencias Económicas: 29
- Humanidades y C. Soc.: 17

**Ayuda Econ. Alt. por única vez: 33**

- Ciencias Agrarias: 3
- Ingeniería: 12
- Ciencias Económicas: 9
- Humanidades y C. Soc.: 9

**Renovación Automática: 73**

- Ciencias Agrarias: 6
- Ingeniería: 41
- Ciencias Económicas: 18
- Humanidades y C. Soc.: 8

**Escuela de Minas: 76**

**Residencia: 26**

- Ciencias Agrarias: -
- Ingeniería: 4
- Ciencias Económicas: 17
- Humanidades y C. Soc.: 5
- Esc. de Minas: -

**Renovación de Residencia: 12**

- Ciencias Agrarias: 1
- Ingeniería: -
- Ciencias Económicas: 3
- Humanidades y C. Soc.: 8

**Extraordinarias de Salud y Especiales (Art. 38°): 4**

- Ext. Transporte (Cs. Econ.) 3
- Ext. de Salud (Cs. Agrarias) 1

**Alumnas Embarazadas o Madres (Art. 38° Bis): 7**

- Ciencias Agrarias: -
- Ingeniería: -
- Ciencias Económicas: 3
- Humanidades y C. Soc.: 1
- Escuela de Minas 3

Para ilustrar la totalidad de becados UNJu y la progresión en los cinco (5) últimos años, a continuación se ejemplifica el siguiente gráfico:

### Comparativo de Becas UNJu 2010-2011-2012-2013-2014

ALUMNOS APROBADOS	2010	2011	2012	2013	2014
FAC. CS. AGRARIAS	49	52	31	29	26
FAC. CS. ECONOMICAS	139	121	104	72	79
FAC. DE HUMANIDADES	171	161	120	85	47
FAC. DE INGENIERIA	106	149	162	145	80
ESC. DE MINAS	93	88	80	71	76
<b>TOTAL</b>	<b>558</b>	<b>571</b>	<b>497</b>	<b>402</b>	<b>308</b>

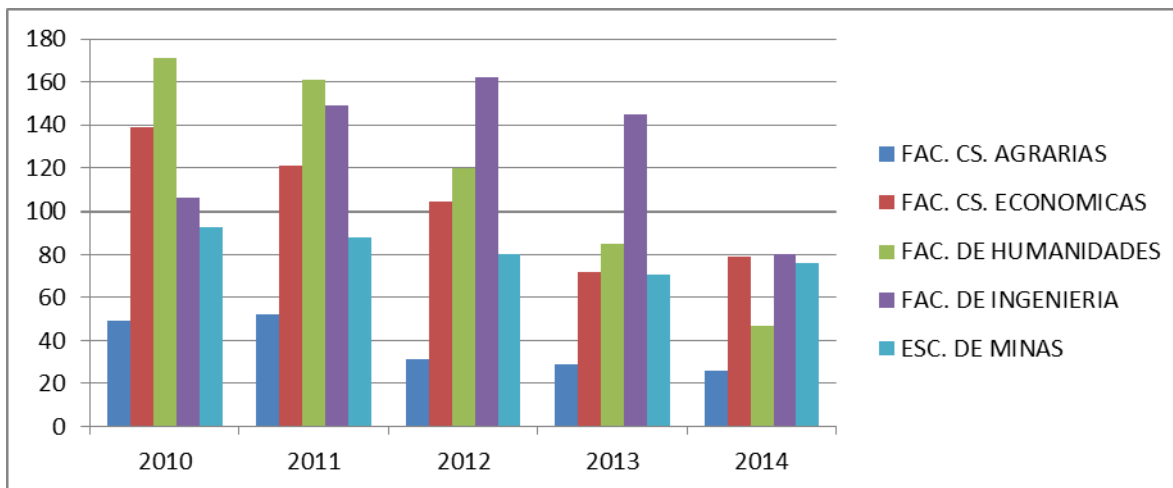

### Comisión de Becas:

La Comisión de Becas, organismo de contralor y fiscalización del proceso de becas (art. 16° del Reglamento de Becas), representada por docentes y alumnos de todas las Unidades Académicas tuvo la siguiente composición en Convocatoria 2013: Por la Facultad de Ciencias Económicas: Profesora Titular: CPN Silvia Evelia Sánchez; Alumno Titular: José Luis Villca. Por Facultad de Humanidades y Cs. Sociales: Claustro Docente: Lic. Iván Gustavo Lello; claustro de Alumnos: Martín Miguel Dionicio. Por la Facultad de Ciencias Agrarias: Suplente: Ing<sup>a</sup> Agrónoma Blanca Sara Villafañe. Por Secretaría de Asuntos Académicos (Dpto. Orientación Estudiantil): Lic. María Elsa Santos. Por Escuela de Minas, Profesora Laura Sofía Peñaloza. Por Dirección de Becas, Titular: Lic. Rosa Ana Miguez; suplente: Lic. Amelia Noemí Herrera.

### **BECAS DE SITUACIONES ESPECIALES**

Por requerimientos de estudiantes de escasos recursos que demandan becas de transporte, por aplicación del art. 38° del R.B. se cubrió parte del costo de traslado de localidades del interior de la Provincia, con evaluación según parámetros sociales académicos realizados en contemplación de datos volcados por los alumnos en formularios específicos.

Por interés de los Consejos Académicos de las Facultades en aplicación del Art. 39° del R.B. se facilitó la participación de **288** alumnos en Congresos, Jornadas, viajes de estudios, etc., con distribución de recursos determinados por el Consejo Superior y otorgados por el Sr. Rector, previo análisis académico (artículos 1º, 7º, 8º, entre otros), de esta Dirección bajo normativas vigentes.

### PROGRAMAS NACIONALES DE BECAS UNIVERSITARIA

A fin de contener y ayudar a la culminación de las carreras universitarias la Universidad mantiene convenio con el Ministerio de Educación, Ciencia y Tecnología, coparticipando de los Programas de Nación para asegurar la más amplia difusión y su correcto funcionamiento, con asesoramiento, recepción, control y envío de documentación al Ministerio de Educación de la Nación y orientación al estudiantado para que alcancen las inscripciones, que se realizan exclusivamente por Internet en las fechas que estipula Nación, con posterior evaluación y carga. De tal modo que el equipo de trabajo de esta Dirección se encuentra debidamente capacitado a fin de que el estudiante alcance eficazmente estos beneficios: Becas PNBu con asignación de \$ 7.200 y PNBB de \$ 8.640 a \$ 20.736, todas en diez (10) pagos anuales.

Para la Convocatoria 2014 (PNBB – PNBu) se registraron 1543 inscripciones (PNBu: 588 – PNBB: 866), de los cuales sólo aprobaron 755 (PNBB: 431 y PNBu: 324); a saber:

- Ingeniería: 311
- Agrarias: 120
- Cs. Econ.: 123
- H. y Cs. S.: 201

Se inscribieron para la Renovación 866 (PNBB: 493 – PNBu: 373), correspondiente a la convocatoria 2014 de los cuales se aprobaron 661 (PNBB: 380 - PNBu: 281) según el siguiente detalle:

- Ingeniería: 289
- Agrarias: 91
- Cs. Econ.: 97
- H. y Cs. S.: 184

### **COMPARATIVO DE BECAS NACIONALES 2010-2011-2012- 2013-2014.**

AÑOS	Ingresantes		Ingresantes		Renovantes		Renovantes	
	PNBu		PNBB		PNBu		PNBB	
2010	201	•Cs. Econ.: 97 •H.y Cs.S.:104	359	•Cs. Agrs. 119 •Ingeniería: 240	317	•Cs. Econ.: 131 •H.y Cs. S.: 186	127	•Cs. Agrs. 21 •Ingeniería: 106
2011	585	•Cs. Econ.: 302 •H.y Cs.S.: 283	492	•Cs. Agrs. 143 •Ingeniería: 349	160	•Cs. Econ.: 76 •H.y Cs. S.: 84	121	•Cs. Agrs. 40 •Ingeniería: 81
2012	336	•Cs. Econ.: 118 •H.y Cs.S.: 218	510	•Cs. Agrs. 155 •Ingeniería:355	331	•Cs. Econ.: 158 •H.y Cs. S.: 173	169	•Cs. Agrs. 41 •Ingeniería: 128
2013	410	•Cs. Econ.: 205 •H.y Cs.S.: 205	653	•Cs. Agrs. 175 •Ingeniería: 478	255	•Cs. Econ.: 99 •H.y Cs. S.: 156	218	•Cs. Agrs. 72 •Ingeniería: 146

2014	324	•Cs. Econ.: 123 •H.y Cs.S.: 201	431	•Cs. Agrs. 120 •Ingeniería: 311	281	•Cs. Econ.: 97 •H.y Cs. S.: 184	380	•Cs. Agrs. 91 •Ingeniería: 289
------	-----	------------------------------------	-----	------------------------------------	-----	------------------------------------	-----	-----------------------------------

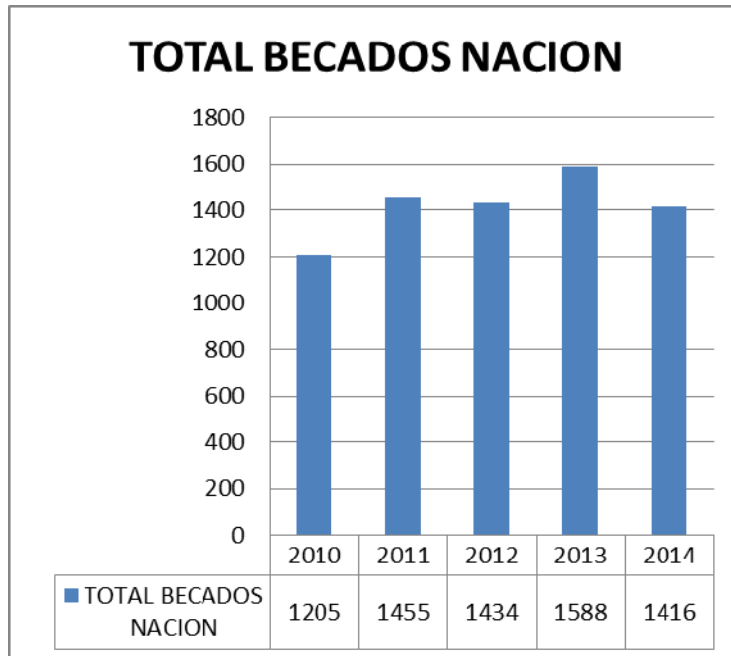

De lo cual surge que en el **2014** la Secretaría de Políticas Universitarias de la Nación otorgó **1416** becas.

### COMEDOR UNIVERSITARIO

Desde el 3 de Febrero la UNJu abrió las puertas de los comedores concesionados para cumplir con el servicio de comedor a un costo de \$5 (pesos cinco) para los alumnos inscriptos. Los requisitos para acceder al Beneficio es haber aprobado una asignatura en el año 2013 para los alumnos avanzados, en tanto para los alumnos ingresantes no había restricciones para la inscripción.

El total de Alumnos inscriptos fue de 2256 alumnos de los cuales hicieron uso del servicio de comedor al menos una vez un total de 1623 alumnos. Los alumnos se encuentran distribuidos de acuerdo a la cercanía de la unidad académica a la que concurran y a la solicitud que los mismos realizaron. De este modo los comedores de Sociedad Obrera ubicado en calle Balcarce N° 357, comedor La 150 ubicado en la calle Bustamante N° 76 y Comedor Universitario ubicado en Alberdi N° 11 fueron los que brindaron el servicio de comedor.

Se realizan los controles necesarios para verificar la documentación presentada por los alumnos al momento de inscribirse y realiza el seguimiento de la afluencia de los alumnos a los comedores. Y a partir del mes de Julio con la Coordinación de Comedores a cargo del Sr Daniel Guerra se realiza controles permanentes en los 3 comedores habilitados para el servicio por parte de la UNJu.

Los comedores brindan este beneficio en un promedio mensual de **774** alumnos, distribuidos en los 3 comedores habilitados para brindar el servicio. Los mismos son de las 4 unidades académicas: Facultad de Ciencias Agrarias, Facultad de Humanidades y Ciencias Sociales, Facultad de Ciencias Económicas y Facultad de Ingeniería, así también se incluyó en este beneficio a la Escuela de Minas Dr. Horacio Carrillo.

En el presente año se realizaron tres inscripciones en el mes de Febrero Marzo y Abril para acceder al servicio de comedor. El alumno lleno formulario de inscripción con datos personales y unidades académicas a las que pertenecen, comedor elegido, cantidad de almuerzo semanales y materia aprobada en el año 2013.

Entre 20 y 22 días hábiles promedio por mes se confeccionan nóminas de beneficiarios que asisten a los TRES (3) comedores asignados, a fin de ser remitidos a sus propietarios para la venta de los ticket y control del alumnado que hace uso de esta beca.

Los estudiantes manifiestan su conformidad porque contribuye a su organización académica, cursado de materias, disponibilidad y flexibilización horaria en provecho del recorrido óptimo de su proceso académico.

### **ALBERGUE ESTUDIANTIL**

La Residencia Universitaria está Coordinada por el Sr David Duran fue habilitada para el ingreso de los alumnos en el mes de Mayo del 2014, actualmente se encuentra habitado por 38 alumnos Becados de las distintas Facultades de la UNJu. De esta forma la Residencia cumple con su objetivo que es ayudar al acceso y permanencia en la UNJu de estudiantes de otras regiones con dificultades económicas facilitando la prosecución de sus estudios. Los becarios conviven en una Residencia Universitaria destinada para tal fin en instalaciones de la UNJu, ubicada en Avda. Bolivia s/n - Los Huaicos, cuenta con 24 habitaciones con Baño Privado, Aire Acondicionado, Frigo bar y WIFI, sala de estudios y esparcimiento, los servicios de luz, agua y comedor universitario, seguridad las 24 hs. del día.

### **SALUD ESTUDIANTIL**

En vigencia del Convenio por Contratación N° 047/2011, Expte. S 116/2011, la Empresa SAE efectuó las prestaciones del servicio de emergencias y urgencias médicas destinado como cobertura en SALUD a alumnos de la UNJu y docentes y/o investigadores por residencia universitaria. La propuesta básica de prestación del servicio cubre a alumnos y docentes según nómina que cuentan con carnet identificadorio del prestador de servicio; Área Protegida, atención de emergencias y urgencias médicas y eventual traslado a Centro Asistencial a todo aquél que estuviere y/o transitar el predio de la Universidad Nacional de Jujuy, o dependencias de la misma; Seguros, coberturas, sumas aseguradas y Empresa Aseguradora; Emergencias y urgencias médicas-odontológicas; Asistencia médica urgente; asistencia médica-farmacéutica al alumno asegurado y declarado por nómina. Cobertura para traslados programados de pacientes; Consultas médicas en consultorio y emergencias a domicilio; Enfermería: para aplicación de inyectables, nebulizaciones, curaciones, control de tensión arterial, etc. en consultorios y guardias de atención; Descuentos en farmacias; Áreas de cobertura en la Provincia: Capital e Interior y Áreas de cobertura Nacional e Internacional. Se mantiene el beneficio a todos los alumnos activos plenos según padrón de la Universidad Nacional de Jujuy.

### **ÁREA DEPORTES:**

#### **JULIO:**

- Reunión con todo el plantel docente para coordinar las acciones a desarrollar en el transcurso del año: Talleres, Torneos, Servicios y Actividades varias en las cuales tenga participación el DEFDyR.
- Sexto torneo de tenis de mesa.
- Continúan los talleres de vóley, básquet, karatedo - kobudo, futsal, y se realiza la difusión de los talleres en las cuatro unidades académicas a través de los centros de estudiantes, aumenta considerablemente la cantidad de alumnos que concurren a los talleres.
- Reunión con la Secretaria de Deportes de la Provincia, por la firma de convenios de cooperación.

#### **AGOSTO:**

- Reunión de Directores de Deportes de Universidades Nacionales, en Capital Federal, actividad de la que participe junto con el asesor deportivo profesor Marcos Conenna, en la

cual se trataron temas inherentes al calendario deportivo universitario, y los Juegos Universitarios Argentinos.

- Comienzan las pruebas para la conformación de los seleccionados de básquet masculino, vóley femenino y masculino, fútbol 11 masculino y femenino, hándball masculino y femenino, ajedrez mixto, tenis masculino y femenino, futsal masculino y femenino, tenis de mesa mixto, y RUGBY masculino, para la participación de los JUAR (juegos universitarios argentinos) que se realizaron en la ciudad de Salta los días 22,23 y 24 de septiembre del 2014.
- Comienzan los entrenamientos de los seleccionados de las distintas disciplinas.
- Se implementa el taller de fútbol sala femenino, HANDBALL mixto y de tenis mixto.

#### **SEPTIEMBRE:**

- Culmina el Campeonato de Futsal, que contó con la participación de 21 equipos conformados por Alumnos de la UNJu.
- Participación en el Torneo Anual de la Liga Capitalina de Básquetbol (instancia que continúa).
- El equipo de Voleybol femenino de la UNJu. se consagra por primera vez campeón de la liga capitalina de Vóley.
- Participación en las instancias regionales e los JUAR, obteniendo un gran desempeño y podio en el 90% de las disciplinas en las que participa la UNJu.
- Comienza la organización de las olimpiadas universitarias.

#### **OCTUBRE:**

- Se da inicio a las olimpiadas universitarias, con la participación de 24 equipos mixtos de las cuatro unidades académicas, con un total de 800 inscriptos.
- Se conforma el equipo de danza de la UNJu. a cargo de la Prof. Zuleica Salim
- Continúan los entrenamientos de los seleccionados para la participación en los JUAR instancias finales.
- Colaboración de esta coordinación con las XI Olimpiadas Kinésicas organizadas por el Colegio De Kinesiólogos y Fisioterapeutas de Jujuy.

Cabe aclarar que desde el día 01 de julio del 2014 hasta la fecha se firmaron un total de 200 autorizaciones a alumnos, colegios profesionales, fundaciones e instituciones gubernamentales para la utilización los distintos espacios deportivos de nuestra Universidad.

# SECRETARÍA DE CIENCIA Y TÉCNICA Y ESTUDIOS REGIONALES

## Memoria A n u a l



2013  
2014

Secretaría de Ciencia y Técnica  
y Estudios Regionales

## SECRETARÍA DE CIENCIA Y TÉCNICA Y ESTUDIOS REGIONALES

**Secretaria: Dra. María Graciela BOVI MITRE**

En ésta etapa de transición se culminaron las actividades pendientes de la SeCTER. A futuro se proyectan algunas metas generales:

- Fijar políticas de gestión de proyectos de investigación para la UNJu basadas en criterios que privilegien la innovación tecnológica, el desarrollo regional y la sustentabilidad, el posicionamiento de la universidad pública, la divulgación de la actividad científica, el fortalecimiento de las capacidades investigativas, la inserción de nuevos investigadores y la generación de redes y marcos colaborativos de investigación.
- Poner a punto la estructura organizativa y funcional, a fin de orientar la gestión hacia la facilitación de los procesos de convocatoria, admisión, evaluación y aprobación de los proyectos de investigación, lo cual se asociará con procedimientos mejorados para la acreditación, evaluación, seguimiento, y finalización de los mismos.
- Posicionar, perfeccionar y jerarquizar a los investigadores y los equipos de investigación, facilitando su vinculación tanto al interior de la UNJu como en las distintas redes regionales, nacionales y del exterior, con capacidades para la gestión del ciclo completo de sus respectivos proyectos.

Bajo la esfera de la SeCTER, se está trabajando en la organización implementación y reglamentación del Laboratorio de Biología Molecular y Enfermedades Tropicales, el cual tendrá como misión cumplir con tareas de docencia- investigación - extensión. Hay una comisión de trabajo integrada por docentes investigadores de la Facultad de Ciencias Agrarias, Rectorado de la UNJu, Instituto de Biología de la Altura y la Secretaría de Ciencia y Técnica y Estudios Regionales. Se está redactando el reglamento de funcionamiento.

### **CONSEJO DE DELEGADOS SeCTER**

**El Consejo de Delegados** es un Consejo Asesor sobre los diversos temas de investigación científica de la UNJu. Entre otras actividades destacadas se encuentra el vínculo que realiza entre la secretaría y los docentes-investigadores de la universidad, con la difusión y apoyo logístico a las actividades de la SeCTER. Está integrado por los representantes ante la Secretaría de las Unidades Académicas e Institutos de Investigación, también participan del Consejo los Secretarios de Ciencia y Técnica de las Facultades.

<b>UNIDAD</b>	<b>Delegado Titular</b>	<b>Secretarios de C y T de Fac./Delegado Suplente</b>
Facultad de Ciencias Agrarias	Dr. Marcelo BENITEZ AHRENDTS	Dra. Natalia AVILA CARRERAS Ing. Agr. Silvia ABARZA
Facultad de Ingeniería	Dra. Norma SAMMAN	Dra. Carmen Inés VITURRO Dra. Silvina ZUTARA
Facultad de Humanidades y Ciencias Sociales	Lic. Felipe Ignacio BEJARANO	Prof. María Eduarda MIRANDE
Facultad de Ciencias Económicas	Lic. Jaime ALFARO ALIAGA	Lic. María Inés COMBINA
Instituto de Biología de la Altura	Dra. Irma TORREJÓN	Biólogo Mario Alfredo LINARES
Instituto de Geología y Minería	Dr. Pablo CAFFE	Geol Walter CHILIGUAY

Se hace notar que durante este período se intensificaron las reuniones del Consejo de Delegados SeCTER en forma conjunta con los Secretarios de Ciencia y Técnica de las Facultades a los efectos de elaborar el Reglamento de la Residencia Universitaria, Reglamento de del CCyTER C.S 048/89.y Reglamento de Subsidios C.S. 167/88



También se organizaron las jornadas de evaluación de informes de avance/finales de Proyectos de Investigación (F3, F4, Winsip), en las distintas categorías:

**Categoría A:** Proyectos de Investigación o Desarrollo Tecnológico bianuales o tetranuales para docentes investigadores, propuesto por un Director (categorizado I, II o III, Manual de Procedimientos del Programa de Incentivos a los Docentes Investigadores), encuadrado en las líneas prioritarias de la UNJu y de la Unidad Académica o Instituto correspondiente. Los Proyectos que se presenten dentro de esta Categoría deben incorporarse al Programa de Incentivos. Tienen por finalidad la formación y consolidación de equipos de investigación.

**Categoría B:** Proyectos de Investigación o Desarrollo Tecnológico bianuales para docentes investigadores, propuestos por un Director (condición mínima: JTP de la Universidad Nacional de Jujuy y Categoría IV de Investigación o superior o docente de la UNJu con título de Doctor), encuadrados en las líneas prioritarias de la Universidad Nacional de Jujuy, de la Unidad Académica o Instituto correspondiente. Están destinados para iniciar a los investigadores en las competencias y habilidades de dirección/ codirección en proyectos de investigación y a promover y fortalecer la formación de equipos de investigación.

**Categoría C:** Proyectos que articulan Investigación y Extensión. Son proyectos orientados según las líneas prioritarias de la Universidad Nacional de Jujuy y de las Unidades Académicas e Institutos en respuesta a necesidades y/o prioridades de desarrollo de la región, los que serán sometidos a una evaluación de pertinencia.

### **Líneas Prioritarias Vigentes**

CONSTRUYENDO FUTURO: HACIA UNA ARGENTINA INNOVADORA PLAN NACIONAL DE CIENCIA, TECNOLOGÍA E INNOVACIÓN 2012-2015. Ministerio de Ciencia, Tecnología e Innovación Productiva. Secretaría de Planeamiento y Políticas en CTIP.  
Líneas de Acción del PNCTI 2012-2015

#### **Agroindustria**

1. Mejoramiento de cultivos y producción de semillas
2. Procesamiento de alimentos
3. Biorrefinerías, polímeros y compuestos químicos
4. Maquinaria agrícola y procesadora de alimentos
5. Producción animal tradicional
5. Producción animal no tradicional
6. Producción y procesamiento de productos frutihortícolas
7. Producción y procesamiento de recursos forestales

#### **Ambiente y Desarrollo Sustentable**

8. Producción y procesamiento de recursos oceánicos
9. Mejoramiento de los sistemas de captura, almacenamiento y puesta en disponibilidad de datos
10. Agua: manejo de cuencas hídricas, tratamiento de aguas residuales
11. Restauración de ambientes degradados
12. Reducción de las emisiones de gases con efecto invernadero
13. Reciclado de distintas corrientes de residuos

#### **Desarrollo Social**

14. Adaptación al cambio climático en ambientes urbanos
15. Hábitat
16. Tecnologías para la discapacidad
17. Economía social y desarrollo local

#### **Energía**

18. Aprovechamiento térmico de la energía solar para la generación de fluidos a baja, media y alta temperatura
19. Generación distribuida de electricidad - Redes inteligentes (Smart Grids)

20. Alternativas de cultivos energéticos y procesos para la producción de biocombustibles de segunda generación
21. Uso racional de la energía: edificios inteligentes y domótica

#### Industria

22. Autopartes
23. Transformación de recursos naturales en productos industriales de alto valor agregado
24. Componentes electrónicos
25. Bioplásticos
26. Desarrollo de baterías (litio)
27. Industria espacial
28. Nuevos medios de transporte

#### Salud

29. Medicamentos biosimilares
30. Enfermedades infecciosas
31. Enfermedades crónicas, complejas con componentes multigénicos y asociadas a adultos
32. Bioingeniería de tejidos o medicina regenerativa
33. Fitomedicina (para uso cosmético, nutracéutico, fitofármacos)
34. Plataformas (genómica, bioterios GLP, RMN, proteómica, bioinformática)
35. Nanomedicina

Consultar: [http://www.mincyt.gob.ar/multimedia/documentos/Version\\_Preliminar\\_PNCTI\\_2012-2015.pdf](http://www.mincyt.gob.ar/multimedia/documentos/Version_Preliminar_PNCTI_2012-2015.pdf). Mapas territoriales de Núcleos Productivos Estratégicos (pags. 84-88)

### **Áreas de Investigación Científica y Tecnológica de las UNJu y de las Unidades Académicas e Institutos de Investigación**

Las áreas prioritarias de la UNIVERSIDAD NACIONAL DE JUJUY acordadas con las UA e Institutos de Investigación en el marco del PICTO-UNJu 2008, estas incluyen las temáticas aprobadas por CS N°168/93.

1. “Desarrollo Económico –Social Regional Sustentable”
2. “Inclusión Social y Cambio Cultural en el Contexto Regional”
3. “Geociencias para el Desarrollo de los Recursos Naturales no renovables de la Región”
4. “Biodiversidad, Salud y Ambiente”

### **Facultad de Ingeniería (Res FI N° 071/98)**

1. Educación
2. Ingeniería del Software
3. Ingeniería de Procesos
4. Matemática y Estadística
5. Minería
6. Materiales y nuevos productos de interés económico
7. Recursos Naturales y medio ambiente
8. Procesos Agroalimentarios

### **Facultad de Ciencias Agrarias (Resol. CAFCA N° 279/03)**

1. Manejo, Conservación y Valorización de la biodiversidad y de los ambientes naturales de la provincia y de la región, a través de la definición de pautas de manejo sustentable; identificación de indicadores de sustentabilidad; identificación de áreas prioritarias, bioindicadores e implementación de programas de monitoreo que aseguren su conservación. Uso sustentable de los recursos naturales en los sistemas productivos.
2. Producción vegetal subtropical y andina, convencional y orgánica, orientadas a satisfacer nuevos mercados, al incremento de su valor agregado, al desarrollo de

nuevas tecnologías y al aporte de normas de manejo originales y adaptadas a las contingencias locales.

3. Producción animal de especies nativas, introducidas y alternativas, promocionando actividades ganaderas diferenciadas, incrementando estudios sobre diversificación, subproductos y derivados, producción orgánica y trazabilidad.
4. Estudios socioeconómicos de los sistemas productivos primarios y agroindustriales, tradicionales e innovativos para la provincia y la región.
5. Desarrollo de investigación en biotecnología para la conservación de los recursos genéticos y para el mejoramiento de la producción animal y vegetal local. Producción de cultivos energéticos y transformación en biocombustibles.
6. Investigación en temas de seguridad agroalimentaria: inocuidad, calidad, riesgos fitosanitarios y zoonosarios.
7. Investigación en la Educación de las áreas de pertinencia de esta Unidad Académica.
8. Medio Ambiente. Impacto Ambiental. Cambio Climático.

#### **Facultad de Humanidades y Ciencias Sociales (Res F.H C.A. N° 689/11)**

1. Patrimonio Histórico, Arqueológico, Lingüístico y Literario de la Región.
2. Estudios Urbanos y Rurales. Territorio y Sociedad.
3. Educación: Sujetos e Instituciones. Historia, Política y Prácticas Educativas.
4. Estado, poder y medios en Argentina y Latinoamérica.
5. Subjetividades y redes comunicacionales en contextos diversos.
6. Diversidad y Variabilidad biológicas de las poblaciones.
7. Estructura Social: Migraciones. Procesos identitarios. Redes Sociales.
8. Historia Regional. Historia Colonial.
9. La Salud Pública en el tercer milenio. Participación Social y Promoción de la Salud.
10. Estudios Lingüísticos y Literarios
11. Estudios Históricos, Sociales y Culturales de los Pueblos Originarios.
12. Economía Regional.

#### **Facultad de Ciencias Económicas,(Nota FCE N°108/11):**

1. Desarrollo Económico-Social Regional Sustentable.
2. Inclusión social y Cambio cultural en el contexto regional.
3. Geociencias para el desarrollo de los Recursos Naturales no renovables de la región.
4. Biodiversidad, salud y ambiente.
5. Educación y formación de recursos humanos.

#### **Instituto de Geología y Minería, Nota 29/09/ 2011**

1. Estudios de procesos magmáticos, metalogenéticos, metamórficos y deformaciones que tienen lugar en los Andes Centrales.
2. Cuencas sedimentarias e hidrológicas del Noroeste Argentino.
3. Geología aplicada al ordenamiento territorial.

#### **Instituto de Biología de la Altura Nota I.B.A. N° 097,11**

1. Biodiversidad, salud y ambiente.
2. Dinámicas poblacionales espacio-temporales en ambientes de altura.

#### **AREA DESPACHO GENERAL**

##### **Responsable:**

Fernando Daniel NARVAEZ

Despacho es el nexo entre la Secretaría de Ciencia y Técnica y Estudios Regionales (SeCTER)- Comunidad Científica- de todo lo realizado por las diferentes áreas (Proyectos, Programa de

Incentivos, Logística, Área Cantable Proyectos Externos y Servicios Generales). Tiene como principal objetivo realizar las funciones pertinentes de manera competente destacándose: administración del Sistema de Expedientes, recepción y envío de documentación institucional (correspondencia, correo electrónico, notas, memorándum, distribución de recibos de sueldo, etc.). Entre otras actividades se realizan: colaboración y coordinación en la recepción de solicitudes de Financiamiento para proyectos de investigación, recepción de Proyectos nuevos, elaboración de informes administrativos relacionados con caja chica. Desde esta Área también se coordinan las tareas de logística en comisiones institucionales de Docentes Investigadores con emisión de Resoluciones SeCTER y Becas de Doctorado ANPCYT Red 100-101. Recepción y control de las Rendiciones de Cuentas de subsidios para Proyectos de investigación, PICTOS, PDTs, etc.

**Residencia de Profesores de la UNJu:** El área coordina con la Administración de la Residencia Universitaria en la autorización de las reservas referido a visitas nacionales e internacionales de Docentes Investigadores.-

Actualmente esta Área aplica los conocimientos adquiridos en el “Congreso Nacional de Archivística”, y la integración como agente titular en la comisión de Unidad de gestión de Riesgos de la UNJu.

## AREA PROYECTOS DE INVESTIGACIÓN

### Responsable

Ing. Roberto Carlos PELLISCO  
E-Mail: apsecter@unju.edu.ar

### Principales actividades del Area

- Coordinación y asesoramiento a investigadores en la presentación de proyectos nuevos de investigación básica, aplicada y desarrollo experimental.
- Análisis y Ejecución de tareas vinculadas con aspectos presupuestarios de proyectos de investigación en desarrollo y nuevos. Estudio de parámetros e indicadores para la distribución de subsidios.
- Atender requerimientos de las Secretarías de Ciencia y Tecnología de las Universidades Nacionales Públicas de la República Argentina, organismos nacionales de promoción científica y tecnológica como el mincyt.
- Certificación de actividades científicas de investigadores.

### PROYECTOS NUEVOS QUE INICIARON EN 2014. R. C.S N° 0031-11 Y C.S. N° 00168-11

Se trata de proyectos de investigación en las Categorías A, B y C que comensaron a desarrollarse a partir de enero de 2014. Pasaron las instancias de acreditación (según Resoluciones C.S N° 0031-11 y C.S. N° 00168-11 y Líneas Prioritarias UNJu, Líneas Prioritarias MinCyT.) 103 proyectos nuevos.

DISCIPLINAS PROYECTOS PRESENTADOS	PROY A	PROY B	PROY C
Literatura y Lingüística	1		1
Arquitectura y artes			
Ingeniería	8	11	
Filosofía			
Psicología	1		
Educación	4	7	2
Historia y Geografía	1		
Antropología, Sociología y Ciencias Políticas	2	6	5
Derecho		1	
Economía y Administración	3	3	5
Biología	6	6	2

Matemática	1	1	
Ciencias de la Salud			
Física, Astronomía y Geofísica			
Agronomía	8	10	
Veterinaria			
Química, Bioquímica y Farmacia	2		
Ciencias de la Tierra el Mar y la Atmósfera		3	3
Arqueología			
	<b>37</b>	<b>48</b>	<b>18</b>

### Categoría A

UNIDAD ACADÉMICA / INSTITUTO	CANTIDAD
Facultad de Ciencias Agrarias	13
Facultad de Humanidades y Cs. Sociales	10
Facultad de Ingeniería	11
Facultad de Ciencias Económicas	3
Instituto de Geología y Minería	
Instituto de Biología de la Altura	
<b>TOTAL</b>	<b>37</b>

### Categoría B

UNIDAD ACADÉMICA / INSTITUTO	CANTIDAD
Facultad de Ciencias Agrarias	14
Facultad de Humanidades y Cs. Sociales	11
Facultad de Ingeniería	16
Facultad de Ciencias Económicas	3
Instituto de Geología y Minería	1
Instituto de Biología de la Altura	3
<b>TOTAL</b>	<b>48</b>

### Categoría C

UNIDAD ACADÉMICA / INSTITUTO	CANTIDAD
Facultad de Ciencias Agrarias	
Facultad de Humanidades y Cs. Sociales	7
Facultad de Ingeniería	3
Facultad de Ciencias Económicas	6
Instituto de Geología y Minería	
Instituto de Biología de la Altura	2
<b>TOTAL</b>	<b>18</b>

### PROYECTOS /PROGRAMAS DE INVESTIGACIÓN EN EJECUCIÓN –AÑO 2014

UA/Instituto	Categoría A	Categoría B	Categoría C
Facultad de Ciencias Agrarias	36	11	0
Facultad de Humanidades y Cs. Sociales	33	12	7

Facultad de Ingeniería	26	14	3
Facultad de Ciencias Económicas	7	3	5
Instituto de Geología y Minería	5	1	1
Instituto de Biología de la Altura	3	3	2
<b>TOTAL POR CATEGORÍA</b>	<b>110</b>	<b>44</b>	<b>18</b>

### SUBSIDIOS PARA PROYECTOS DE INVESTIGACIÓN INSTITUCIONALES

**Subsidios – año 2014:** Por Res. R. N° 0409/14 (27/03/14), Res. R. 1138/14 (12/06/14) y Res. R. 1739/14 (01/09/2014), se autorizó el pago de subsidios a los Directores de Proyectos de Investigación acreditados en la SeCTER, en las tres categorías A, B y C, priorizando un proyecto por Director. Los proyectos no contemplados en la mencionada Resolución, queda a criterio de las UUA e Institutos resolver si les corresponde o no subsidio.

#### Categoría A

UNIDAD ACADÉMICA / INSTITUTO	CANT. PROY.	MONTOS
Facultad de Ciencias Agrarias	32	\$ 201.000,00
Facultad de Ingeniería	17	\$102.000,00
Facultad de Humanidades y Cs. Sociales	29	\$ 174.000,00
Facultad de Ciencias Económicas	6	\$ 36.000,00
Instituto de Geología y Minería	5	\$ 30.000,00
Instituto de Biología de la Altura	3	\$ 18.000,00
<b>TOTAL</b>	<b>92</b>	<b>\$ 561.000,00</b>

#### Categoría B

UNIDAD ACADÉMICA / INSTITUTO	CANT. PROY.	MONTOS
Facultad de Ciencias Agrarias	11	\$ 44.000,00
Facultad de Ingeniería	13	\$32.000,00
Facultad de Humanidades y Cs. Sociales	10	\$ 40.000,00
Facultad de Ciencias Económicas	3	\$ 12.000,00
Instituto de Geología y Minería	1	\$ 4.000,00
Instituto de Biología de la Altura	3	\$ 12.000,00
<b>TOTAL</b>	<b>41</b>	<b>\$ 164.000,00</b>

#### Categoría C

UNIDAD ACADÉMICA / INSTITUTO	CANT. PROY.	MONTOS
Facultad de Ciencias Agrarias	0	\$ 00,00
Facultad de Ingeniería	2	\$16.000,00
Facultad de Humanidades y Cs. Sociales	7	\$ 56.000,00
Facultad de Ciencias Económicas	5	\$ 40.000,00
Instituto de Geología y Minería	0	\$00,00
Instituto de Biología de la Altura	2	\$ 16.000,00
<b>TOTAL</b>	<b>16</b>	<b>\$ 128.000,00</b>

Proyectos No contemplados en la categoría A (Directores con más de 1 Proyecto o pertenecen a un proyecto PICTO): **14**

Proyectos No contemplados en la categoría B (Directores con más de 1 Proyecto): **1**

Proyectos No contemplados en la categoría C (Directores con más de 1 Proyecto): **1**

### Pirámide Etária de docentes investigadores de la UNJu.

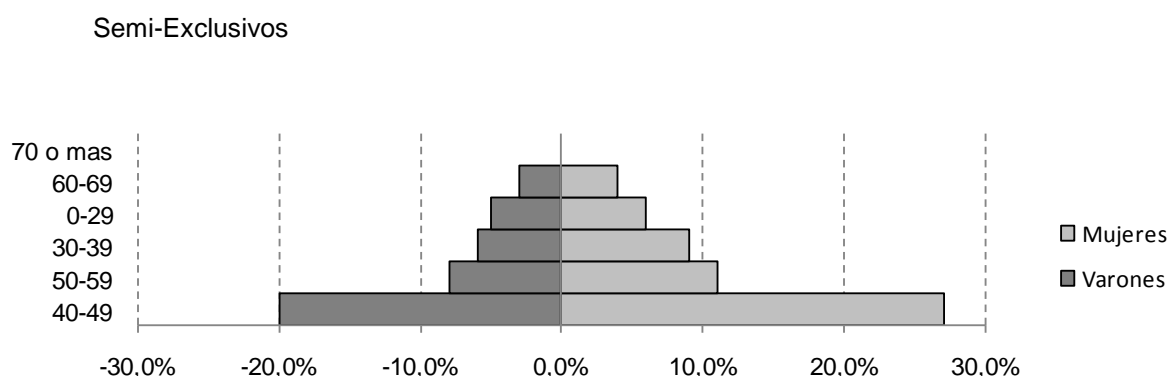
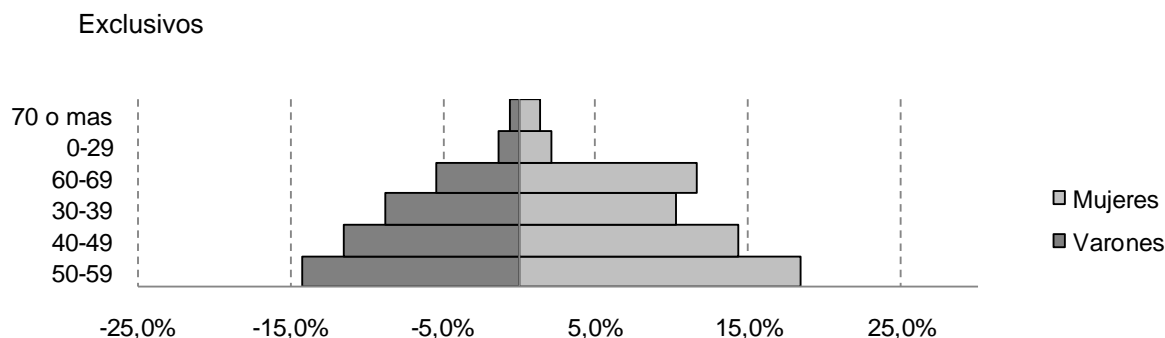

### PROGRAMAS-PROYECTOS EN DESARROLLO EN SeCTER DURANTE 2014

#### Categoría A

CODIGO PI/SPU	CODIGO	UA	NOMBRE DEL DIRECTOR	TÍTULO DEL PROYECTO O PROGRAMA
08/A146	A/0121	FCA	AHUMADA, Osvaldo Héctor	Las Ciperáceas de la provincia de Jujuy. Argentina. Segunda Parte
08/A177	A/0152	FCA	ALTAMIRANO, Fanny Elena	Los biofertilizantes (pgpr) como alternativa al uso de fertilizantes químicos en maíz y poroto, bajo diferentes condiciones edáficas
08/A178	A/0153	FCA	ALVAREZ, Marta Elena	Determinación de la pureza morfo-anatómica de hojas de Stevia rebaudiana (Bertoni) Bertoni, comercializadas en la Provincia de Jujuy. Jujuy. Argentina.
08/A149	A/0124	FCA	ALVAREZ, Susana Edit	Tecnologías agroecológicas y buenas prácticas agrícolas para sistemas hortícolas familiares de Jujuy
08/A150	A/0125	FCA	BEJARANO, Noemí del Valle	Adecuación de buenas practicas agrícolas a los modelos citrícolas locales, su implicancia

				fitosanitaria
08/A151	A/0126	FCA	BENITEZ Ahrendts, Marcelo Rafael	Alternativas biológicas para el control sanitario en abejas
08/A152	A/0127	FCA	BOVI MITRE, Maria G.	Investigación de acrilamida generada durante el procesamiento térmico de alimentos - cuantificación y evaluación del riesgo por su consumo en Jujuy
08/A153	A/0128	FCA	BITRAGO, Luis Guillermo	Tecnologías aplicadas a los cultivos de quinua y amaranto para una estrategia de diversificación productiva de los valles templados de Jujuy
08/A179	A/0154	FCA	CORNELL, Juan Felipe	Estructura Agraria de una zona de los Valles Templados de Jujuy. Cambios en su conformación y principales factores causales
08/A155	A/0130	FCA	CRUZ, Gladis Margarita	Grado de pérdida del conocimiento etnobotánico medicinal en Coctaca y Hornaditas, dpto. Humahuaca, Jujuy, Argentina.
08/A156	A/0131	FCA	DE VEGA, Fermín	Biofisiología de los Perfiles Metabólicos de Fósforo, Calcio y Magnesio de las Especies Bovina, Ovina, Caprina y Llama de la zona de la Provincia de Jujuy
08/A157	A/0132	FCA	FERNANDEZ, Gabriela Silvia	Evaluación de la eficiencia de conducción interna del agua de riego en sistemas de producción intensivos de los valles templados de la provincia de Jujuy
08/A158	A/0133	FCA	GALLARDO, Claudia Beatriz	Relevamiento de Plagas insectiles, acarinas y de nematodos asociados a leguminosas de grano (soja y poroto) en las provincias de Jujuy y Salta
08/A159	A/0134	FCA	GRAY, Liliana Norma	Bases genéticas de la resistencia a roya ( <i>Puccinia melanocephala</i> ) en poblaciones experimentales de caña de azúcar, aplicables a la mejora del cultivo
08/A180	A/0155	FCA	GUZMAN, Gustavo Federico	Sustentabilidad y ganadería en el Parque Provincial Potrero de Yala. Su incidencia en el bosque de quénoa ( <i>Polylepis australis</i> )
08/A181	A/0156	FCA	HURTADO, Rafael Horacio	Estimación del agua en el suelo para las provincias de Jujuy y Salta con sensores remotos
08/A162	A/0137	FCA	LARRAN Mabel Teresita	Servicio Agrometeorológico de Quebrada y Puna
08/A182	A/0157	FCA	LUPO, Liliana Concepción	Dinámica del paisaje a diferentes escalas temporales-espaciales en ecosistemas de montaña de la Provincia de Jujuy. Noroeste Argentino
08/A183	A/0158	FCA	MALIZIA, Lucio R.	Atlas geográfico, ambiental y social de la Provincia de Jujuy, Argentina
08/A164	A/0139	FCA	MONTENEGRO Osvaldo David	La investigación + desarrollo aplicada desde el know how de la administración en los sistemas de producción de pequeños y medianos productores en la Provincia de Jujuy
08/A184	A/0159	FCA	MURUAGA, Lidia Susana	Diversidad de insectos asociados a plantaciones forestales nativas de la selva pedemontana de las yungas y sus roles tróficos (provincia de Jujuy, Argentina).



08/A185	A/0160	FCA	POLITI, Natalia	Biología reproductiva, supervivencia de juveniles y patrones de movimientos del mirlo de agua ( <i>Cinclus schulzi</i> )
08/A166	A/0142	FCA	QUINTANA, Sara Leonor	Diagnostico fitosanitario. Situación actual en bosques de cultivo: pinos y eucaliptos. detección de nuevas plagas exóticas en la provincia de Jujuy
08/A167	A/0143	FCA	QUINTEROS, Hugo Osvaldo	Efectos Agro biológicos de Tóxicos usados en agricultura sobre la salud de la Población Rural y su Impacto en el Ambiente
08/A168	A/0144	FCA	REGAZZONI, Juan Ernesto	Caracterización del uso de la tracción animal en los sistemas fruti-hortícolas de la quebrada de Humahuaca, provincia de Jujuy
08/A186	A/0161	FCA	ROMANO, Amalia Susana	Hidroacondicionamiento de semillas de poroto ( <i>Phaseolus vulgaris</i> L.) con deterioro natural y mecánico y sus efectos sobre la calidad fisiológica.
08/A170	A/0146	FCA	ROMEO, Raquel Ángela	Servicios ecosistémicos en reserva de la biosfera de las yungas en la provincia de Jujuy: valorización del uso de plantas y composición de bioindicadores de conservación
08/A171	A/0147	FCA	ROTMAN, Alicia Dora	Relevamiento de las comunidades vegetales del sector este del Parque Nacional Calilegua (Jujuy, Argentina) y estudio de los disturbios provocados por la actividad petrolera en dichas comunidades.
08/A172	A/0148	FCA	SANCHEZ MERA, Marcelo G	Formación de un plantel y evaluación del comportamiento de vacunos criollos ñata en homocigosis. Jujuy
08/A173	A/0149	FCA	SERRANO, Miriam Azucena	Bioecología y manejo de plagas en sistemas productivos andinos: el gorgojo <i>Rhigopsidius piercei</i> y la polilla <i>Phthorimaea operculella</i> en variedades nativas de papa.
08/A187	A/0162	FCA	TAPIA, Silvia Norma	Bases para la implementación del manejo integrado de <i>Chaetanaphothrips orchidii</i> (Insecta: Thysanoptera) en plantaciones de pomelo de Jujuy y Salta
08/A174	A/0150	FCA	TORRES, Carlos Gregorio	El deterioro de los suelos en la provincia de Jujuy. Evaluación de la Degradación para la Conservación y Manejo Sustentable de los Suelos
08/A188	A/0163	FCA	VAIRA, Marcos	Influencia de la modificación del paisaje en los patrones de diversidad de anfibios de la Selva de las Yungas de Argentina
08/A189	A/0164	FCA	VELASQUEZ, Berta	Selección in vitro por tolerancia a estrés hídrico en genotipos de poblaciones de papa y quinoa nativas del Roroeste Argentino
	A/0071	FCA	VIGNALE, Nilda Dora	Programa: Plantas de importancia agronómica de actual y potencial de la Subregión Centro Oeste-Oeste Sudamericana: Exomorfología y Micrografía aplicada al control de calidad
08/A175	A/0151	FCA	VIGNALE, Nilda Dora	Plantas andinas de interés etnobotánico de la subregión centro-oeste sudamericano: caracterización micrográfica de órganos útiles y parámetros de calidad de semillas
08/B022	B/0034	FCE	BERNAL, Roberto	Buenas prácticas gubernamentales para el desarrollo de pymes manufactureras y la generación de nuevos emprendimientos. El caso de la Provincia de Jujuy

08/B023	B/0035	FCE	FANDOS, Cecilia Alejandra	Economía y sociedad jujeña en tiempos del "progreso" y el crecimiento agroexportador argentino, 1880- 1930. Políticas, funcionamiento y balances
08/B027	B/0039	FCE	POSTIGO, Clemencia Esther	Enseñanza de la administración: estrategias e innovación en el primer año de la Facultad de Ciencias Económicas de la UNJu.
08/B028	B/0040	FCE	SOLER, Pablo Ernesto	Estudio de las tecnologías de información y comunicación empleadas para la gestión del turismo en la provincia de Jujuy
08/B029	B/0041	FCE	FERNANDEZ, Oscar Alberto	Herramientas innovadoras de gestión pública - cuenta de inversión para el ciudadano
08/B030	B/0042	FCE	GOLOVANEVSK Y, Laura Andrea	El sector agropecuario en la provincia de Jujuy en el siglo XXI. Estructura, potencialidades y población en una mirada interdisciplinaria.
08/B031	B/0043	FCE	MARCOLERI María Elena	Metodologías de la Enseñanza y recursos cognitivos en las aulas de Ciencias Económicas: desafíos pendientes para la Matemática Universitaria
08/C212	C/0142	FHyCS	ALBECK, María Ester	CASABINDO 2012-2016
08/C213	C/0143	FHyCS	ALDERETE, Ethel	Evaluación de una intervención para prevención de tabaquismo en jóvenes de la provincia de Jujuy
08/C241	C/0171	FHyCS	ARAMAYO, Benito Carlos	La relación Nación-Jujuy en materia de coparticipación federal de impuestos
08/C215	C/0145	FHyCS	ARGÜELLO, Susana Beatriz	Experiencias pedagógicas y de formación de docentes de la Provincia de Jujuy. Saberes, prácticas y contextos
08/C216	C/0146	FHyCS	BEJARANO, Ignacio Felipe	Antropometría, nutrición y calidad de vida en poblaciones de la provincia de Jujuy
08/C217	C/0147	FHyCS	BRUCE, Beatriz María	Nuestras memorias: contribuciones histórico-filosóficas a los procesos de identidad colectiva
08/C242	C/0172	FHyCS	CAMACHO MONTAÑO, Rudix Claudia	Conocimientos didácticos y disciplinares en las Prácticas de la Enseñanza de la Formación Docente de Jujuy: una aproximación a las perspectivas de docentes y alumnos
08/C243	C/0173	FHyCS	CONTI, Viviana Edith	Redes Relacionales en los andes Centro SUR 1750-1850
08/C219	C/0149	FHyCS	CREMONTE, Maria Beatriz	Perspectivas de Análisis en Cerámica Arqueológica, Procesos Sociales Prehispánicos e Impacto en la Construcción del Pasado (IIParte)
08/C220	C/0150	FHyCS	CRUZ, Enrique Normando	Procesos de adaptación en resistencia en una secuencia territorial multiétnica (Jujuy en el siglo XVIII)
08/C221	C/0151	FHyCS	DÍAZ, Lucinda del Carmen	Las consignas de escritura en los manuales escolares para EGB 3/ Escuela Secundaria en el contexto de las transformaciones curriculares desde 1995 hasta el 2010. Su impacto en las prácticas docentes
08/C222	C/0152	FHyCS	FERREIRO, Juan Pablo	El revés de la trama. Límites, dinámica y aplicaciones de la organización y el capital sociales a través de redes múltiples y pequeños grupos

08/C244	C/0174	FHyCS	GARCÍA VARGAS, Alejandra	Intersecciones, dinámicas y fragmentos. Figuras del espacio provincial jujeño
08/C223	C/0153	FHyCS	JEREZ, Víctor Omar	Tierra y Territorio: los usos del espacio urbano en las Tierras Bajas de Jujuy
08/C224	C/0154	FHyCS	KARASIK, Gabriela Alejandra	Abordajes antropológicos sobre el trabajo, la etnicidad y el género en Jujuy II
08/C225	C/0155	FHyCS	KULEMEYER, Jorge Alberto	Teoría y acción para la gestión del patrimonio
08/C226	C/0156	FHyCS	LOSADA, Flora Herminia	La tradición irrumpiendo en el presente. Estudios de manifestaciones culturales desde las actuales perspectivas del Folklore - II Parte
08/C227	C/0157	FHyCS	MAMANI, Elsa Mercedes	Sufrimiento y creatividad en instituciones educativas de nivel superior
08/C228	C/0158	FHyCS	MIRANDE, María Eduarda	Obra y figura de Nestor Groppa: su proyección en el campo literario regional y nacional
08/C229	C/0159	FHyCS	NALLIM, María Alejandra	Cartografía literaria, mediática y teatral desde la dictadura hasta el siglo XXI en Jujuy
08/C230	C/0160	FHyCS	NARASKEVINCI NS, Mercedes	Evaluación del impacto de políticas inclusivas. Conectar igualdad - en colegios secundarios y su entorno socio-cultural, en la ciudad de Palpalá
08/C245	C/0175	FHyCS	ORTIZ, María Gabriela	Territorio y ambiente en la región pedemontana de Jujuy. Uso del espacio y construcción del paisaje en la región de la cuenca del río San Francisco (2000 aP)
08/C231	C/0161	FHyCS	PÉREZ DEL VISO, Rosa María Judith	Expectativas de jóvenes estudiantes de grupos heterogéneos respecto a las innovaciones de sus profesores/capacitadores para mejorar los aprendizajes e insertarse laboralmente
08/C233	C/0163	FHyCS	QUERO, Luis Edgardo	Representaciones sociales y praxis de la educación para la salud. Comprendiendo los procesos de enseñar y aprender como práctica de la libertad y desarrollo cultural y de habilidades sociales en ámbitos de educación y salud
08/C234	C/0164	FHyCS	REIGADAS, María del Carmen	La relación hombre-fauna durante el Holoceno en desiertos de altura del NOA. Aplicación del análisis de fibras y cueros animales en el estudio de la arqueofauna
08/C246	C/0176	FHyCS	RIGAL, Luis Alberto	Movimientos sociales en Jujuy: infancia, trabajo y empleo y procesos de formación. Una mirada desde la educación popular
08/C236	C/0166	FHyCS	RODRIGUEZ, María del Carmen	Figuras de soporte que reconocen los adolescentes en momentos de su transición en el sistema educativo
08/C237	C/0167	FHyCS	RUBINELLI, María Luisa	La historia de las ideas desde un enfoque filosófico crítico, con aportes de otras disciplinas. Jujuy (1850-1945)
08/C247	C/0177	FHyCS	RUBINELLI, María Luisa	La historia de las ideas desde un enfoque filosófico-crítico. Jujuy (1850-1945). 2ª etapa
08/C239	C/0169	FHyCS	TERUEL, Ana Alejandra	Procesos regionales, actores y prácticas en torno a la propiedad y al asociacionismo político en Jujuy. Fines del siglo XVIII a mediados del XX

08/C240	C/0170	FHyCS	VÁSQUEZ LUC, Ana María	La trama del aula con el ingreso de las tecnologías de la Información y comunicación
08/C248	C/0178	FHyCS	WAYAR, Graciela del Rosario	El programa conectar igualdad como política pública en las formas que adopta en escuelas secundarias de SS de Jujuy
08/C249	C/0179	FHyCS	YEPEZ, Daniel Enrique	El temprano Siglo XX y la Instrucción Pública en Jujuy. Un estudio interdisciplinario sobre la escolaridad primaria en una región periférica del Estado-Nación (1900-1914)
08/D115	D/0115	FI	ALONSO, María Silvia	Tratamiento de residuos plásticos con mohos y bacterias aislados en Jujuy
08/D116	D/0116	FI	CAMACHO, María	Estudio de lagunas y salares de altura, Pleistoceno superior-Holoceno-Actual, Puna argentina
08/D117	D/0117	FI	CASTRO, Marcelo Antonio	Desarrollo de un modelo basado en servicios digitales comunes reutilizables para gobierno electrónico
08/D131	D/0130	FI	GÁLVEZ DÍAZ, María del Pilar	Formalización del Modelo para Aplicaciones Sensibles al Contexto MASCO
08/D132	D/0131	FI	GIUNTA, Sandra Adriana	Estudio de la calidad nutricional de la harina de lombriz ( <i>Eisenia andrei</i> ) liofilizada como materia prima para la elaboración de alimentos balanceados
08/D119	D/0119	FI	IRAHOLA FERREIRA, Jaime Alfonso	Diseño y control óptimo de sistemas de evaporación multiefecto
08/D121	D/0121	FI	LAZARTE, Graciela	Perspectivas sustentables del Sistema de Ingreso : Monitoreo de su impacto en los alumnos de la Facultad de Ingeniería
08/D122	D/0122	FI	LAZARTE, Graciela	Optimización de aspectos del diseño curricular del Cálculo para mejorar el rendimiento académico de los alumnos
08/D133	D/0132	FI	LUNA PIZARRO, Patricia del Carmen	Determinación del perfil lipídico, ácidos grasos omega-3 y ácido linoleico conjugado (CLA) en alimentos naturales y procesados. efecto de la suplementación en la dieta
P123	P123	FI	MALDONADO, Marta Silvina	Leche y queso de cabra , una contribución para el desarrollo local
08/D134	D/0133	FI	MARTÍNEZ, Sergio Luis	Diseño y Simulación de Controladores Inteligentes Aplicados a Procesos Industriales
08/D135	D/0134	FI	MENDEZ, Sandra Adriana	Restauración de imágenes basada en metaheurísticas y entornos paralelos
08/D136	D/0135	FI	OLLETA, Adriana Cecilia	Estudios teóricos termoquímicos y cinéticos de reacciones de especies de interés ambiental
08/D137	D/0136	FI	PEREZ OTERO, Nilda María	Técnicas de Inteligencia Artificial aplicadas al Modelado Termodinámico
08/D127	D/0127	FI	SAMMAN, Norma Cristina	Aplicación de tecnologías de procesamiento para la retención de componentes funcionales en alimentos regionales del NOA

08/D138	D/0137	FI	TARIFA, Enrique Eduardo	Desarrollo de herramientas para la operabilidad de procesos productivos
08/D128	D/0128	FI	TENTOR, Julio Hernán	Algoritmos Paralelos y su Implementación en Instalaciones CPU + GPGPU
08/D129	D/0129	FI	TOLABÍN, Edmundo	Estudio de componentes de alto desgaste en plantas industriales
08/D126	D/0126	FI	TORRES BUGEAU, Celia Directora; ROYO, Josefina Elisea	Acciones Complementarias para mejorar la Construcción del Conocimiento de la Matemática en los Alumnos de Ingeniería. Un Aporte para disminuir la Deserción de los Ingresantes y lograr su Avance Regular en las Carreras
08/D139	D/0138	FI	VITURRO, Carmen Inés	Valorización de especies aromáticas y medicinales del noroeste argentino y su empleo para biofuncionalizar alimentos
P00150	P00150	FI	VITURRO, Carmen Inés	Valorización Sustentable de Especies Aromáticas y Medicinales de Zonas Semiáridas y Áridas de Jujuy
08/D140	D/0139	FI	ZACUR MARTÍNEZ, José Luis A	Estudio y desarrollo de procesos alternativos para la obtención de litio contenido en salmueras naturales, orientados a la producción de compuestos aplicables en la tecnología de baterías
08/D141	D/0140	FI	ZUTARA, María Silvina	Calidad microbiológica de productos alimenticios modificados tecnológicamente
08/E034	E/0025	IGyM	CAFFE, Pablo Jorge	Tras los miembros extremos del magmatismo mioceno de Altiplano-Puna: andesitas ricas en Mg y riolitas peraluminosas de Puna jujeña
08/E035	E/0026	IGyM	CHAYLE, Waldo	Mineralizaciones en secuencias sedimentarias cenozoicas de la puna jujeña
08/E036	E/0027	IGyM	COIRA, Beatriz Lydia luisa	Caracterización y correlación de tefras neógenas, marcadores estratigráficos y paleogeográficos en la cuenca del Río Grande, provincia de Jujuy
08/E037	E/0028	IGyM	GALLI, Claudia Ines	Análisis paleoambiental de los depósitos cenozoicos en la Quebrada de Humahuaca, provincia de Jujuy, Argentina
08/E038	E/0029	IGyM	RAMÍREZ, Alba	Geología de evaporitas cenozoicas de la puna jujeña
08/F028	F/0020	INBIAL	ALFARO GÓMEZ, Emma Laura	Aspectos genéticos y bioantropológicos en poblaciones del noroeste argentino: variación regional y temporal
08/F029	F/0021	INBIAL	TORREJÓN, Irma del Rosario	Efecto de la Cañihua ( <i>Chenopodium pallidicaule Aellen</i> ) sobre el sistema inmune en animales de experimentación desnutridos
08/F030	F/0022	INBIAL	ZAMAR, María Inés	Diversidad y bioecología de los artrópodos de la provincia de Jujuy

### Categoría B

CODIGO	UA	NOMBRE DEL DIRECTOR	TÍTULO DEL PROYECTO O PROGRAMA
--------	----	---------------------	--------------------------------

A/B019	FCA	AGÜERO, Alfredo Angel	Aptitud bromatológica de leche vacuna de los valles templados de Jujuy. CASO 1: TAMBO del campo experimental Severino de la Facultad de Ciencias Agrarias-UNJu (Dpto. El Carmen de la Provincia de Jujuy - Argentina).
A/B020	FCA	ARIAS, Mónica Patricia	<i>Incidencia de diferentes manejos en la variabilidad espacial y temporal de indicadores edáficos de un argiustol vértico</i>
A/B021	FCA	ARZAMENDIA, Yaninia	Estudios ecológicos de vicuñas en la puna jujeña en función de la conservación y el uso sustentable de la especie
A/B022	FCA	BOSSIO, María de la Paz	El acceso a los recursos genéticos y distribución de beneficios
A/B023	FCA	CALIZAYA, Dionicia Ester	Relevamiento, caracterización y preservación de vides criollas en peligro de extinción en la Quebrada de Humahuaca, Jujuy
A/B024	FCA	FARFAN, Norma Beatriz	Calidad de la carne de llama ( <i>Lama glama</i> ) de la Puna jujeña obtenida bajo diferentes condiciones de producción.
A/B025	FCA	MARTÍNEZ, Jorge Daniel	Determinación de la oportunidad de uso y diseño de herramientas de la innovación tecnología Bici-Tractor para la Agricultura Familiar Andina
A/B026	FCA	RIOS, Estela Patricia	Sistema enzimático de mieles. actividad de la glucosidasa presente en mieles de las regiones yungas y valles de la provincia de Jujuy
A/B027	FCA	RIVERA, Luis Osvaldo	Influencia de la estructura del paisaje sobre el uso de hábitat y patrones de alimentación temporales y espaciales de especies de Psittaciformes en las Yungas Australes
A/B028	FCA	SANCHEZ, Ana Carina	Recurso alimenticio utilizado por abejas melíferas en el NOA argentino. Jujuy y Salta
A/B029	FCA	ZAMPINI, Silvia Mabel	Estudio del comportamiento de la CHÍA en dos localidades del NOA
B/B006	FCE	ALFARO ALIAGA, Jaime Íber	Toma de decisiones cotidianas desde el enfoque de la economía del comportamiento
B/B007	FCE	CARRILLO DE BONO, Ivone Cristina	Río Blanco, Palpala, Jujuy: rural y urbano, agropecuario e industrial: consecuencias en el entorno
B/B008	FCE	COMBINA, María Inés	Criterios de evaluación económica de Proyectos vinculados a la Revalorización del Casco Histórico de San Salvador de Jujuy
C/B010	FHyCS	ALVAREZ, Andrea Beatriz	Saberes docentes, territorio rural y enseñanza de las ciencias naturales en la escuela primaria jujeña
C/B011	FHyCS	ARRUETA, Julio César	Consumo de medios en la ciudad de San Salvador de Jujuy
C/B012	FHyCS	BULACIO, Roberto Enrique	Radios Comunitarias en San Salvador de Jujuy: organización, discursos y audiencias. El escenario local de un segmento de emisoras sin fines de lucro en el marco de Ley de Servicios de Comunicación Audiovisual
C/B013	FHyCS	BURGOS, Ramón	La comunicación popular y alternativa en la provincia de Jujuy. Una mirada sobre la articulación de actores, territorios y experiencias

C/B014	FHyCS	CALLIERI, Ivanna Gabriela	Los vínculos en la transición de la primaria a la secundaria: valoraciones de estudiantes de primera año de una escuela pública de San Salvador de Jujuy
C/B015	FHyCS	GONZALEZ PÉREZ, Carlos Federico	La transformación en los discursos: procesos de construcción semiótico-históricos en comunicación, cultura y sociedad
C/B016	FHyCS	HERNANDEZ, Clarisa Adriana	Diagnóstico de las dificultades de comprensión lectora en el Nivel secundario en San Salvador de Jujuy desde la Psicología cognitiva
C/B017	FHyCS	LELLO, Ivan Gustavo	Protesta, conflicto y acción colectiva en el NOA tras la crisis del 2001
C/B018	FHyCS	MARTOS Y MULA, Ana Josefa	Análisis de los factores implicados en el desempeño de los estudiantes ingresantes a la Facultad de Humanidades y Ciencias Sociales-UNJu
C/B019	FHyCS	MENDOZA, Patricia Mónica	Procesos identificatorios que favorecen la continuidad de los estudiantes en sus carreras universitarias. Un enfoque interdisciplinario
D/B010	FI	CASTILLO, Angel Fabian	Las inferencias en la comprensión lectora del discurso científico
D/B011	FI	ESCALANTE, Jorge Rolando	Sufrimiento y creatividad en instituciones educativas de nivel medio
D/B012	FI	GARCÍA, Adelina	Representaciones sociales sobre dificultades de aprendizaje de efectores educativos que trabajan con grupos vulnerables en ámbitos educativos formales y no formales y su incidencia en el diseño de estrategias para superarlas
D/B013	FI	HUERTAS, Oscar Normando	Los procesos de comprensión lectora que se promueven a través de las prácticas docentes en 7mo grado desde el enfoque de la psicología cognitiva
D/B014	FI	NAVARRO, Carlos María	Estudio de la cultura y la lengua guaraní de la provincia de Jujuy
D/B015	FI	PEREZ IBARRA, Claudio Marcelo	Participación política de sectores urbanos y mecanismos de democracia semidirecta. El caso de la ciudad de San Salvador de Jujuy 1990-2010
D/B016	FI	SANCHEZ RIVERO, Victor David	Los congresos nacionales de extensión universitaria y sus aportes a la construcción del objeto Extensión Universitaria
D/B017	FI	SANTAPAOLA, Julia Eleonora	PROGRAMA: "Salud Ambiental: Diagnóstico para la Prevención a la Exposición a Contaminantes" PROYECTO: "Efectos de la Exposición a Compuestos Orgánicos Persistentes (COPs) y/o Plomo sobre las Funciones Cognitivas de Niños y Adultos"
D/B018	FI	SINGH, Judith del Carmen	La Expo-Jujuy en los medios de comunicación radiales y televisivos de San Salvador de Jujuy entre 2008 y 2012. Rasgos de oralidad.
D/B019	FI	VARGAS, Luis Alejandro	Comprensión lectora en estudiantes ingresantes universitarios: aspectos y factores que inciden en el rendimiento académico
D/B020	FI	VILLA, Walter Cosme	Propuesta de Arquitectura SOA para servicios de la Administración Pública aplicando el enfoque BPMN a sus Procesos

D/B021	FI	VILLARRUBIA, Laura Rita	Script de cálculo de constantes de velocidad de emisiones gaseosas naturales e industriales
D/B022	FI	ZAPANA, José Vidal	Extensión funcional de CLUSIM: simulación de aplicaciones paralelas SPMD, PIPELINE y DIVIDE/CONQUER
D/B023	FI	ZAPANA, José Vidal	Proteolisis de quesos de cabra salados en seco elaborados con leche de la zona de los valles jujeños
E/B000	IGyM	ELORTEGUI PALACIOS, Javier	Petrografía y geoquímica de asociaciones granitoides peraluminosas ordovícicas de la Puna Jujeña en cercanías del Río Las Burras
F/B002	INBIAL	BORSETTI, Hugo Mario	Estudio de la influencia de género y cronotipo en la fisiopatología del paciente diabético
F/B003	INBIAL	FUMAGALLI, Emiliano	Estudio de los factores genéticos asociados al riesgo de alcoholismo en la población jujeña: El gen ALDH1A1
F/B004	INBIAL	HERNÁNDEZ, Nancy Elizabeth	Efectos de la iluminación natural en el bienestar de las personas en la provincia de Jujuy

### Categoría C

CODIGO	UA	NOMBRE DEL DIRECTOR	TÍTULO DEL PROYECTO O PROGRAMA
B-C006	FCE	FARFAN, Cesar Guillermo	Mapas de la economía social: cartografía de las prácticas sociales en el Barrio Coronel Arias
B-C007	FCE	GONZALES, Lizardo Renato	Oportunidades en el Mercado Internacional para la Región del Noroeste Argentino a través de la explotación del Litio
B-C008	FCE	LIPCHAK, Victor Adrian	Principales demandas de las empresas potencialmente beneficiarias de la ley de promoción industrial en la provincia de Jujuy – factores determinantes de inversión
B-C009	FCE	LJUNGBERG, Juan Gilberto	Grado de correspondencia entre las necesidades de los empresarios de servicios profesionales en administración y la oferta de éstos
B-C010	FCE	RUEDA, Eliseo	Una aproximación al Sector informal en su relación con la tributación en la ciudad de SS de Jujuy
C-C002		ALDERETE, Ethel	Estudio longitudinal sobre obesidad infantil: factores cognitivos facilitadores y limitantes para el desarrollo de intervenciones de prevención
C-C003	FHyCS	CASTRO, Reynaldo	Los vasos comunicantes. Producción gráfica, radiofónica y audiovisual de
C-C004	FHyCS	CHALABE, Ana María del C.	Utilización de SIG en el estudio y monitoreo de las colisiones viales. El Carmen, Jujuy, Argentina
C-C005	FHyCS	TERRON, Herminia	Narrativas identitarias, conocimientos y contenidos escolares
C-C006	FHyCS	VILLAGRA, Juana Mariela	Espeacios educativos para niño en los movimiwentos sociales: la formación de educadores populares en los Movimientos Tupac Katari y Barrios de Pie, Jujuy



C-C007	FHyCS	VILTE, Ismael Antonio	Procesos de inserción y participación de adultos mayores en la universidad: estado, perspectivas y transferencia al medio local
C-C008	FHyCS	ZINGER, Sabrina	Problemática de trabajo y empleo. Abriendo caminos para la inserción y la formación para el trabajo. Los casos de los Movimientos Barrios de pie y Tupaj Katari
D-C001	FI	ARAOZ, Guido Americo	Optimización del corte con discos diamantados para las rocas ornamentales de la Puna Jujeña
D-C002	FI	CHALABE, Susana A.	hacia la construcción de una IDE para analizar la distribución geográfica de la vulnerabilidad, el Carmen, prov. de Jujuy, Argentina
D-C003	FI	GIUNTA, Sandra Adriana	Investigación participativa en lombricultura con una comunidad educativa de la localidad de Puerta de Lipán, Purmamarca, Jujuy
F-C002	INBIAL	LINARES, Mario Alfredo	Entomofauna urbana. Identificación y rol trófico de las especies presentes en Jujuy
F-C003	INBIAL	OCAMPO, Susana Blanca	Investigación en salud y apropiación de resultados por parte de la comunidad investigada en dos localidades de Jujuy. Etapa II

## ÁREA PROGRAMA DE INCENTIVO

**Responsable: TUI Homar Esteban FARFAN**

*e-mail:* sector\_pi@unju.edu.ar

*Actividades del área.*

*Solicitud de Incentivo para Docentes Investigadores SPU/PI – Año 2013*

*Informes de Avance o final 2012 - 2013 – SPU/PI*

*Pago del Incentivo a los docentes investigadores de la UNJu.*

*Categorización a Docente Investigadores del Programa de Incentivo.*

Encargado en SeCTER del Registro Nacional de precursores Químicos (RENPRE) el cual es un organismo nacional que funciona en el ámbito de la Secretaria de Programación para la Prevención de la Drogadicción y la Lucha contra el Narcotráfico (SEDRONAR), dependiente de la Presidencia de la Nación. La Universidad Nacional de Jujuy tendrá a SeCTER como responsable administrativo (Resolución R N° 1539/14); Asimismo se ofrecerá el asesoramiento correspondiente para el correcto llenado de la documentación. La UNJu, al igual que muchas otras universidades, tiene vencida su habilitación por lo que actualmente es imposible llevar a cabo la compra de insumos químicos. Para lograr la normalización, se solicitó a cada Unidad Académica (o Instituto) que designe un Responsable de uso y guarda del droguero. Este responsable debe hacer un seguimiento diario del stock de reactivos y drogas. La administración central para los permisos funciona en la SeCTER la que establece un Código de Ubicación Física del Establecimiento (CUFE), mientras que cada unidad tiene una sub CUFE.

### *Otras Actividades realizadas por el Área de Incentivos*

Se brinda asistencia e información disponible para los Docentes-Investigadores en cuanto a las convocatorias que proponen otros Organismos de Ciencia y Tecnología, tal es el caso de:

- Convocatoria a Becas Estimulo a la Vocación Científica del CIN, de dio amplia difusión y asesoramiento a los alumnos interesados, se realizó la admisibilidad de las postulaciones de las distintas facultades de la UNJu,

## **AREA ADMINISTRACION DE PROYECTOS CON FINANCIACION EXTERNA**

Personal:

- C.P.N. Fernanda Goñi de Lauandos
- C.P.N. Fernando Gonzalez

Entre las principales actividades se pueden mencionar:

- Análisis, individualización y captación de datos del programa de financiamiento de la Agencia.
- Nexos entre la Agencia y la Secretaría de Administración de la UNJu,
- Nexos vinculantes con Autoridades de la Agencia, Investigadores, Becarios, Directores de Beca efectuando permanentes informes sobre los cambios de los montos de estipendios y toda aquella información relevante.
- Llevar a cabo gestiones y procedimientos, que incumben al eficiente Inicio, Avance y culminación de los mismos, gestionados por el Rectorado de la UNJu en el Ministerio de Ciencia y Tecnología de la Nación, incluyendo las registraciones en el Sistema EMERIX WEB (rendición de gastos) y el Sistema de REGISTRO DE BIENES DE CAPITAL (registro de Bienes adquiridos en los Proyectos, vía on-line), estipendios de Becarios, entre otras.
- Envío de Instructivos y consideraciones requeridas por la Agencia a los Becarios
- Atención de consultas por dudas, a los becarios y directores de cada proyecto, por medios electrónicos (e-mail) y reuniones.
- Gestiones y rendiciones para el cobro de los distintos estipendios y otras remuneraciones de los Becarios.

## **LINEA FONCyT**

### **PROYECTOS PICT**

**Proyectos de Investigación Científica y Tecnológica (PICT)** Se encuentran dentro de la línea denominada Fondo para la Investigación Científica y Tecnológica (**FONCyT**). Tienen por objeto la generación de nuevos conocimientos en todas las áreas C&T. Los resultados están destinados a priori al dominio público y no están sujetos a condiciones de confidencialidad comercial.

#### **PICT 2011.-**

Expte S-886/12

**Proyecto PICT 2011 N° 2245: “Desarrollo de alimentos andinos : Una alternativa para la conservación de la biodiversidad” IR: Dra Norma SAMMAN**

#### **General**

UNJU		AGENCIA
Fondos Presupuestados proyecto)	\$ 243.828,00	\$ 826.000 (haber integrantes)
Desembolsado	\$ 124.250,23	
Pendiente rendición último Desembolso		

#### **Becas**

1 Becario

Beca Mensual: \$ 8583

Total Presupuestado

01/09/2013 a 31/08/2016 \$ 370.693,00

Total Rendido a la fecha \$ 139.714,00

Valor actual Beca Mensual: \$ 10.999,00

### **PICT 2012**

Proyecto **PICT /2012 N° 1268:** PROCESOS DE RECONVERSION PRODUCTIVA CON SUSTENTABILIDAD SOCIAL, EN CONDICIONES DE INTERCULTURALIDAD Y DESIGUALDAD. EL CASO DE LA PRODUCCION TABACALERA IR: Dra Elena BELLI Expte. N° S-1416/14

General	Agencia	UNJu
Total Presupuestado		
12/09/2013 al 11/09/2016	\$ 400.050,00	
Total Subsidio Foncyt	\$ 200.025,00	\$ 200.025,00 (hab.integr.proy)
Total desembolsado	\$ 80.325,00	
Pendiente de pago y rendición		

### **Becas**

1 Becario	
Monto Mensual \$ 8.583	
Total Presupuestado	
01/01/2014 al 31/12/2016	\$ 391.356,00
Total Rendido a la fecha	\$ 105.382,00

Proyecto **PICT/2012 N° 0892:** IMPLEMENTACION DE LINEAMIENTOS Y VALIDACIÓN DE INDICADORES PARA EL MANEJO FORESTAL ECOLOGICAMENTE SUSTENTABLES EN LAS YUNGAS AUSTRALES . IR: Dra Natalia Politi Expte. N° S-1416/14

	Agencia	UNJu
Total Presupuestado		
12/09/2013 al 11/09/2016	\$ 487.500,00	
Total Subsidio Foncyt	\$ 157.500,00	\$ 300.000 (hab.integ.proy.)
Total desembolsado	\$ 52.500,00	
Pendiente de pago y rendición		

Proyecto **PICT/12: N° 0649:** ARQUEOLOGIA DE TUMBAYA: IDENTIDAD Y VINCULACIONES CON EL SECTOR NORTE Y CENTRAL DE LA QUEBRADA DE HUMAHUACA. PAISAJES, AMTERIALIDADES Y PRESERVACION SUSTENTABLE. IR: Dra. Beatriz CREMONTE Expte. N° S-1416/14

	Agencia	UNJu
Total Presupuestado		
12/09/2013 al 11/09/2016	\$ 403.830,00	
Total Subsidio Foncyt	\$ 201.915,00	\$ 201.915 (hab.integ.proy.)
Total desembolsado	\$ 80.766,00	
Pendiente de pago y rendición		

### **Becas**

1 Becario	
Monto Mensual \$ 10.999	
Total Presupuestado	
01/11/2014 al 31/10/2017	\$ 395.964,00
Pendiente de pago 1° estipendio	

### **PFDT**

PROYECTO DE FORTALECIMIENTO DE CAPACIDADES EN RECURSOS HUMANOS EN AREAS PRIORITARIAS.

RRHH-RED 100 Becas 2007		
Total Presupuestado	\$ 689.835,00	70% Agencia 30% Unju
Rendido	\$ 689.835,00	

RRHH-RED 100 Gastos 2007		
Total Presupuestado	\$ 137.361,00	70% Agencia 30% UNJu
Desembolsado	\$ 86.974,77	
Rendido	\$ 86.974,77	
RRHH-RED 101 Becas 2007		
	\$ 1.002.116,00	70% Agencia 30% UNJu
Rendido	\$ 1.002.116,00	
RRHH-RED 101 Gastos 2007 \$ 204.454,00 70% Agencia 30% UNJu		
Desembolsado	\$ 127.933,00	
Rendido	\$ 126.715,42	
Pendiente ultima rendición		

ESTADO DE EJECUCION. CONCLUIDO BECAS POR PARTE DE LA AGENCIA, SOLO RESTA PRORROGA DE UN BECARIO POR RES. RECTORAL 176/13 Y PEDIDO DE REINTEGRO DE GASTOS DE ALGUNOS BECARIOS RED 100 Y 101 (AGENCIA Y PRORROGA Res. RECTORAL 1176/13

**PICTOS CIN II 2010** Expte S - 1290/11

**Proyecto PICTO CIN II 2010 N° 0147: "IMPLEMENTACION DE SISTEMAS DE ASEGURAMIENTO DE INOCUIDAD EN CADENAS ALIMENTARIAS REGIONALES IR Dra Norma SAMMAN**

	Agencia	Cofinanciador
Fondos Presupuestados	\$ 133.200,00	\$ 66.800
Fondos Desembolsados	\$ 66.600,00	\$ 33.400
Rendición pendiente		

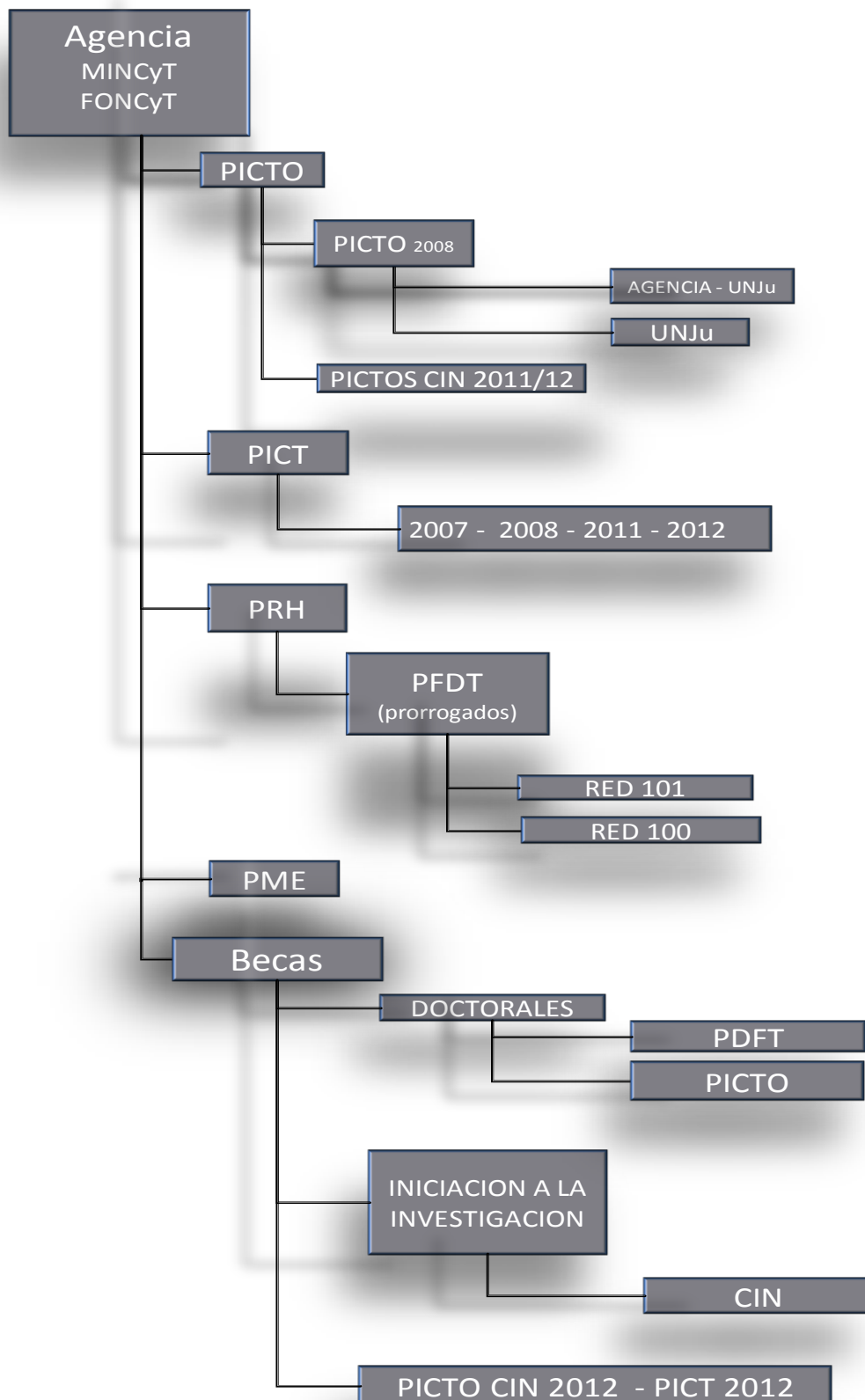

## PROGRAMA DE RECURSOS HUMANOS (PRH)

Esta línea de financiamiento está orientada a fomentar el incremento de la incorporación de recursos humanos especializados a las Universidades e instituciones dedicadas a la investigación científica y tecnológica.

Las Ideas-Proyecto (IP-PRH) combinan uno o ambos de los siguientes componentes.

### PFDT Doctorado para el Proyecto de Fortalecimiento de Capacidades de Recursos Humano en Áreas Prioritarias Programa PRH PFDT RED 100-101

Proyectos de Formación de Doctores en Áreas Tecnológicas Prioritarias. Están en ejecución 10 becas en este tipo de proyectos. 6 de la RED 100 y 4 de la RED 101.

Por Resoluciones Rectorales 176/2013 y 461 y modificatoria 461/13 se autorizó la Prorroga, pago de estipendio mensual, y pago de gastos por el término de 1Año de los 10 Becarios antes mencionados, Los gastos son afrontados por equivalente al 30% de la contraparte de la UNJu, monto total para el pago de becas, 249.120,00 y monto total para gastos 36.437,60.

#### CUADRO RESUMEN RED 100 y 101

	Red	Becarios	Director/a	Tema de Beca
Proyecto IP_PRH_PFDT N° 100-en el marco del <b>PROGRAMA DE FORMACION DE DOCTORES EN AREAS TECNOLOGICAS PRIORITARIAS - Fortalecimiento de RRHH de la Red Norte de Ciencia y Tecnología de Alimentos - Universidad de Salta y Jujuy</b>	100	NUÑEZ, Alvaro Fabián Expedito	Dr. Enrique Tarifa	Simulación, Optimización y Control de Procesos de la Industria
	100	CABANA, Roxana del Carmen	Dra Carmen Viturro de Galli	Productos Funcionalizados para Infusiones a partir de Especies Aromáticas y Medicinales de la región
	100	MERILES, Cecilia	Dr Manuel Lobo	Vida Útil de Productos Cárnicos Regionales
	100	RIOS, Francisco Teodoro	Dra Norma Cristina Samman	Formulación de Alimentos Funcionales Empleando Productos de Colmena
Proyecto IP_PRH_PFDT N° 101-en el marco del <b>PROGRAMA DE FORMACION DE DOCTORES EN AREAS TECNOLOGICAS PRIORITARIAS - Fortalecimiento en la Formacion de RRHH en Salud y Ambiente (Recursos Hidricos y Enfermedades Regionales) - Universidad de Salta y Jujuy</b>	101	CARRAZANA, Darío Fernando	Dra Silvia Alonzo	Calidad Físicoquímica y Biológica de Sistemas Acuáticos
	101	DE PAULS, Marcela Alejandra	Dra Lilia Estela Neder	Indicadores Entomológicos y Físico- químicos de calidad de Aguas en la Cuenca del Río Reyes (Jujuy-Argentina)
	101	PEREZ, Silvia Beatriz	Dra Susana Blanca Ocampo	Malnutrición y Crecimiento Físico en Hogares Jujeños con Insuficientes Recursos Económicos
	101	CAYO, Nelly Melina	Dra. Susana Blanca Ocampo	Epidemiología de Enfermedades con Interés Regional(Chagas-Mazza y Virus Papiloma Humano) en Poblaciones de Salta y Jujuy
	101	LOPEZ STEINMETZ, Romina Lucrecia	Lic. Waldo Chayle	Génesis y Desarrollo de las Cuencas Hídricas de la Puna jujeña en el Cenozoico
	101	TSCHAMBLER, Javier Alejandro	Dra Maria Graciela Bovi Mitre	Diagnostico Eco toxicológico en Aguas y Suelos de Jujuy

\* Todas los Doctorandos tienen una duración de 48 meses , es decir 4 años contados a partir de 1° de marzo de 2009

**Fuente: Área Administración de Proyectos con Financiación Externa**

**PLAN DE FORTALECIMIENTO. COMPONENTE FORMACIÓN DE RECURSOS HUMANOS.  
Asignación de becas. Resolución P. N° 230/13**

**Becas CIN Estímulo a las Vocaciones Científicas “Convocatoria 2013”:**

**BECAS CIN CONVOCATORIA 2013** - EXPTE N° S-1016/2013 -

TOTAL BECARIOS: 45

VALOR MENSUAL BECA. \$ 1.000

TOTAL MENSUAL: 45.000

TOTAL ANUAL SEPTIEMBRE 2013 A AGOSTO 2014: \$ 45.000 \* 12: \$ 540.000

TOTAL DESEMBOLSADO AL 08/05/2014: \$ 405.000

**Becarios CIN 2013**

1	HERRERA, Silvia Marisa	32367213
2	AREVALO, María Paula	34061085
3	FERNÁNDEZ MIRANDA, Nicolás Alejandro	35480153
4	CATCOFF GUSSONI, Marcos Tadeo	31600150
5	GUTIERREZ, Brenda Doris del Valle	35825523
6	GODOY, Iris Araceli	32158841
7	GASPAR, Samuel Bernardo	32367178
8	RODRIGUEZ, Rodrigo Rafael	35931407
9	HUARANCA, Romina Gisela	32607379
10	PRIETO, Carla Rocío	36135845
11	GOMEZ, Carina Elizabeth	34061264
12	TOLAY, Diego German	32629353
13	FIGUEROA, Marcelo Isidro	34912829
14	RIVERA, Gabriela Noemí	32453039
15	MENDOZA, Laura Mariela	33819494
16	ANGULO, Ana Gabriela	33153251
17	IBARRA ORTEGA, Silvia Doris	33764399
18	COLQUE, Carlos Sebastián	32607561
19	CARRILLO, Rafael Ángel	33127951
20	VENTURA MOLINA, Laura Isabel	32625806
21	RUIZ, Gisela Beatriz	33681005
22	AMERISE, Constanza del Rosario	36508914
23	BALCEDA, Sofía Melina	35036118
24	MORALES, Adriana Marisel	34002340
25	BERNASCONI, Mariana Soledad	35480356
26	BITANCUR, Cintia Yesica	32711797
27	CHOQUE, Pablo Emmanuel	36579598
28	SALUM , María Verónica	36807160

29	SANTAMANS, Carla Daniela	32366314
30	GUANUCO, Andrea del Valle	32629892
31	BULACIOS, Victoria Gisela	34988518
32	GERONAZZO, Antonela Patricia	33999890
33	VERA, Analía del Rosario	31497234
34	NIEVEZ, Andrea Celeste	33690905
35	CASTILLO, Fabiana Melisa	34291537
36	GUZMAN, Diego Andrés	33059961
37	SOTO, Vanesa Elizabeth	32629276
38	MIRANDA, Rita Marisol	34022935
39	BALDIVIEZO, Daniela Rosana	32158749
40	LASSE, Darío Martín	33999852
41	LOPEZ, Alejandra Gisela	31590787
42	VILLALBA, Juan Marcos Matías	34360463
43	APUMAITA, Tania Elena	33550990
44	LIZARRAGA, Nancy Noelia	31320953
45	VILLARROEL, Cecilia Elizabeth	33254436

**BECAS CIN CONVOCATORIA 2014**

EXPTE N° S-772/2014

TOTAL BECARIOS: 37

VALOR MENSUAL BECA \$ 1.200

TOTAL MENSUAL \$ 44.400

TOTAL ANUAL SEPTIEMBRE 2014 A AGOSTO 2015: \$ 44.400 \*12: \$ 532.800

**BECARIOS CIN 2014.-**

1	Acosta, Diego Tomás Enrique	35.480.356
2	Acosta, Lautaro Nicolas	35.480.460
3	Alcalde, Ana Sofia	34.914.477
4	Apumaita, Tenia Elena	33.550.990
5	Binder, Gabriel Enrique	33.758.265
6	Castillo, Fabiana Melisa	34.291.537
7	Ficoseco, Josefina del Rosario	35.036.116
8	Galean, Eliana del Rosario	33.757.903
9	Garcia, Ricardo Mauricio	39.200.694
10	Geronazzo, Antonela Patricia	33.999.890
11	Gomez, Carina Elizabeth	34.061.264
12	Gonzalez Baffa Trasci, Noelia Viviana	34.972.515
13	Guanuco, Andrea del Valle	32.629.892
14	Guaymas, Natalia de los Angeles	32.672.400
15	Guerra, Ester Adriana	32.625.841
16	Gutierrez Agüero, Julieta Andrea	35.932.466
17	Gutierrez, Brenda Doris del Valle	35.825.523
18	Humacata, Vanesa Victoria	34.606.916
19	Julian, Rocio Florencia	33.627.636



20	Lasse, Dario Martin	33.999.852
21	Licudis, Matías Nicolas	33.172.657
22	Luna, Nidia Griselda	32.629.734
23	Mariscal, Emmanuel Daniel Alfredo	36.851.284
24	Mendoza, Laura Mariela	33.819.494
25	Miranda, Rita Marisol	34.022.935
26	Nadalino Rioja, Juan Manuel	36.805.321
27	Nieves, Andrea Celeste	33.690.905
28	Palacios, Anahi Andrea del Huerto	35.307.322
29	Pereyra, Fernando Gabriel	36.851.023
30	Prieto, Carla Rocio	36.135.845
31	Quispe, Cintia Lorena	33.550.869
32	Ruiz, Nancy del Rosario	32.672.131
33	Sardina, Adela Leaní	47.242.071
34	Velasquez, Gustavo Javier	33.550.840
35	Ventura, Molina Laura Isabel	32.625.806
36	Villagra, Gabriela Soledad	33.252.777
37	Yurquina, Cristian David	35.309.551

#### Actividades del Área

#### **SEMANA DE LA CIENCIA Y TECNICA**

Es una iniciativa impulsada por el Ministerio de Ciencia, Tecnología e Innovación Productiva de la Nación Argentina, a través del Programa Nacional para la Popularización de la Ciencia y la Innovación. La meta principal de la Semana de la Ciencia es generar espacios de divulgación, difusión y debate acerca de la producción del conocimiento como servicio social para lograr una mejor calidad de vida para toda la población.

#### **SEMANA DE LA CIENCIA**

- EXPTE S N° S – 97/2014

Total Actividades: 4

Centro de Estudios Indígenas y Coloniales, Facultad de Ingeniería, Secretaria de Ciencia, T. e Innovación Productiva y Astrojujuy.-

Total Fondos Presupuestados	\$ 23.719,00
Total Fondos Desembolsados	\$ 23.719,00
Total Rendido:	\$ 14.580,00
<u>Pendiente de pago a responsable</u>	\$ 8.000,00

#### **SEMANA DE LA CIENCIA**

- EXPTE S N° S- 1293/2014

Total Actividades: 4

Centro de Estudios Indígenas y Coloniales, Facultad de Ingeniería, Secretaria de Ciencia, T. e Innovación Productiva y Astrojujuy.-

Total Fondos Presupuestados	\$ 27.672,50
Total Fondos Desembolsados Pendiente	\$ 0,00
Pendiente de pago a Resp. Act.	\$ 26.672,50

**CONVENIO MARCO DE COOPERACION ENTRE EL MINISTERIO DE CIENCIA , TECNOLOGIA E INNOVACION PRODUCTIVA Y LA UNIVERSIDAD NACIONAL DE JUJUY.-**

**PROGRAMA: LOS CIENTIFICOS VAN A LA ESCUELA  
EXPTE S- 1154/2014**

**OBJETO DEL CONVENIO:** MUTUA COOPERACION ENTRE AMBAS INSTITUCIONES EN TORNO A TODAS AQUELLAS AREAS Y ACTIVIDADES QUE SE ENCUENTRAN BAJO LA ORBITA DEL PROGRAMA NACIONAL DE POPULIZACION DE LA CIENCIAS Y LA INNOVACION DEL MINISTERIO EN QUE LAS PARTES DESEEN TRABAJAR EN CONJUNTO

**PLAZO DE DURACIÓN : 4 AÑOS**

**FINANCIAMIENTO: \$ 125.450**

**AREA CONTABLE**

**Responsable:**

C.P.N. Stella MARTINEZ

e-mail: contable\_secter@unju.edu.ar

**A- Tareas realizadas en forma Permanente:**

- **Asesoramiento** periódico o según solicitudes específicas a Secretaría, Directores de Proyecto, Delegados del CCyTER y Empleados SeCTER que puedan requerirlo.

- Rendiciones de cuenta por Subsidios de Investigación SeCTER

- Rendiciones de Cajas Chicas SeCTER, viajes de Secretaría, rendiciones por Evaluaciones o Categorización y otros según las circunstancias y pedidos. En el caso de Directores de Proyectos, se los asesora antes durante y después de la rendición de cuentas por los Subsidios recibidos.

- **Análisis y elaboración de Informes** (es decir, más allá del asesoramiento disponible para los sectores antes mencionados) basados en los controles preventivos.

Tanto relacionados con Rendiciones por Subsidios, como otros solicitados por Secretaría, relacionados con: Expedientes, Notas, Resoluciones (por ej: de Bajas por Jubilación u otras Resoluciones) y otros documentos que lleguen al sector.

- **Cursos de capacitación** para la futura Implementación de Normas ISO 9001/08. Procesos Operativos SeCTER como en los de Apoyo o en función de los Estratégicos que se definan como tales, en matriz de Procesos o como se disponga.

Se elaboran Informes anuales y de períodos menores, según se disponga en Secretaría o para reuniones de CCyTER, relacionados con vencimientos de presentación de rendiciones de cuenta por Subsidios.

- **Elaboración y presentación de Rendiciones por gastos de Secretaría, tareas de archivo y otras de tipo administrativo**

- **Aportes relacionados con Modificación, de la Normativa de Procedimiento para Subsidios.**

- **Cuidado del ambiente de trabajo**, tratando de aportar no solo con la armonía grupal desde el diálogo y pedido de reuniones para consensuar sobre tareas comunes y otras necesidades varias de organización para mejorar la imagen de SeCTER, a la par de Informes varios al respecto ( independientemente del efecto y participación del resto).

- **Tareas relacionadas con Ceremonial**

**SERVICIOS INFORMÁTICOS**

**Responsable Sr. Sergio H. Salva**

e-mail: bd\_secter@unju.edu.ar

### Apoyo Técnico Informático.

Instalación y Mantenimiento de los sistemas de computación de la secretaria, y toda labor que involucre alguna actividad con respecto a la informática/técnica necesaria para actividades de la secretaría, también en el asesoramiento para adquisición o reposición de elementos tecnológicos.

### Copias de Respaldo.

Para resguardar la Información Institucional necesaria para esta secretaria y cada una de las áreas se procedió al resguardo digital en medio de almacenamiento óptico (CD-ROM), y discos Extraíbles en periodos prudenciales.

### Área Despacho.

En la recepción y distribución de documentación entrada, archivos, emisión de resoluciones SeCTER, Certificados a docentes-investigadores y en ocasiones coordinación de viajes de comisión.

### Convocatoria PDTs-CIN

Los PDTs – CIN surgen como una estrategia para abordar, desde el ámbito universitario, problemas que demanden la comunidad y el desarrollo sustentable del país, generando y aplicando conocimiento en pos de aportar soluciones a los mismos. Respetan la forma de los Proyectos de Investigación y Desarrollo, pero incorporan un avance en la generación de conocimientos en el contexto de una aplicación, particularmente en la identificación de los problemas a abordar y en la participación de los beneficiarios de los proyectos.

Se espera que un PDTs - CIN incorpore innovaciones cognitivas para la resolución de un problema y/o necesidad, o aproveche una oportunidad (ya sea una tecnología, un marco normativo, un programa de intervención en la sociedad, una prospectiva o evaluación de procesos y/o productos) que pueda ser replicable o sólo aplicable a un caso singular.

Los PDTs - CIN contemplan el diseño de un plan de trabajo que exprese actividades pasibles de seguimiento y evaluación, hitos de avance y resultados acordes con los objetivos planteados.

En la Universidad Nacional de Jujuy se presentaron los siguientes proyectos para esta convocatoria.

IP	Título	Director	Área
IP249	El Conocimiento Botánico Tradicional como patrimonio natural y cultural de la comunidad de Abrolaite, Jujuy	Vignale, Nilda Dora	CIENCIAS NATURALES Y EXACTAS
IP257	Evaluación de la eficiencia de materiales autoctonos-puneños como filtrantes de arsenico en agua. Testeo de aplicacion social en comunidades del Departamento Susques, Puna de la Provincia de Jujuy	López Steinmetz , Romina Lucrecia	INGENIERÍA Y TECNOLOGÍA
IP356	Acciones conjuntas para el desarrollo social-ambiental y productivo en la cuenca del rio perico (Jujuy - argentina)	KULEMEYER, JULIO JOSE	CIENCIAS NATURALES Y EXACTAS
IP455	Seguimiento, tipificación, evaluación de actividades y planes de negocio de los beneficiarios del Consejo de la Microempresa de la Provincia de Jujuy	ALFARO ALIAGA, JAIME IBER	CIENCIAS SOCIALES
IP480	Caracterización y agregado de valor de carnes puneñas (ovinos y camélidos)	FARFÁN, Norma Beatriz	INGENIERÍA Y TECNOLOGÍA
IP525	Simulación y Optimización de Sistemas Hídricos	Tarifa, Enrique Eduardo	INGENIERÍA Y TECNOLOGÍA
IP610	Ojos en el cielo: monitoreo y estudio de emplazamientos geoterrestres asistido con drones	Martínez, Sergio Luis	INGENIERÍA Y TECNOLOGÍA

Diseño, Administración y actualización del Sitio Web de la SeCTER con la finalidad de proveer sobre todo a los docentes investigadores de la UNJu y a toda aquella persona con algún tipo de interés en las actividades efectuadas por la Secretaría. Sitio en actividad desde últimos meses del 2009, con aproximadamente 100 artículos publicados en el año en curso, estableciendo los siguientes registros de acceso.

#### Informe de Visitas:

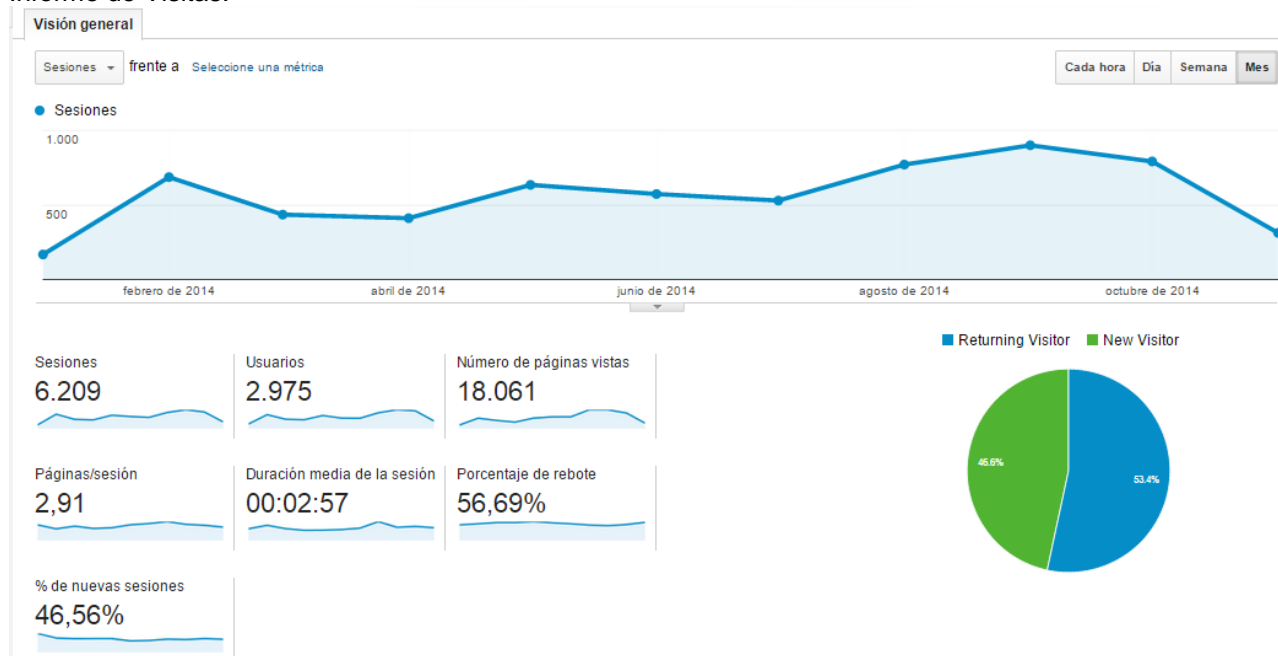

(fuente: Google Analytics)

#### Los Mas Populares 2014.

- Sobre SeCTER
- Consejo de Delegado SeCTER
- Residencia para Docentes
- Viajes de Comision
- Convocatoria a Proyectos de Investigación Orientados (PIO), CONICET-UNJU

#### Descargas mas realizadas

Formulario F5 - Rendición de Cuentas (Área Contable)	463 (15 %)
SOLICITUD DE INCENTIVOS 2013 (Programa de Incentivos)	437 (14 %)
Resolución CS N° 167-12 (Área Contable)	372 (12 %)
Resolución CS 167-88 (Área Contable)	330 (11 %)
Formulario de Informe Final - F4 (Programas/Proyectos)	220 (7 %)
Formulario de Informe de Avance - F3 (Programas/Proyectos)	173 (6 %)
Solicitud de Financiamiento 2014 (Programas/Proyectos)	143 (5 %)
Pautas para la Presentación (Científicos van a las escuelas)	106 (3 %)
Instructivo EVC 2014 (Becas EVC Convocatoria 2014/2015)	93 (3 %)
Formulario EVC 2014 (Becas EVC Convocatoria 2014/2015)	77 (3 %)
FORMULARIO LCVE2014 C1 (Científicos van a las escuelas)	76 (3 %)
Carta Aval del Director EVC 2014 (Becas 2014/2015)	74 (2 %)
CV Director EVC 2014 (Becas EVC Convocatoria 2014/2015)	73 (2 %)
Manual de Procedimientos SPU/PI	67 (2 %)
Bases para la Beca D-TEC (Difusiones)	26 (1 %)

## **COMISIONES DE SERVICIO INSTITUCIONALES – Apoyo Logístico de SeCTER**

### **Con Vehículos de SeCTER**

Personal que se desempeña en esta actividad:

Choferes Sr. Daniel NASER Y Sr. Joaquín Roque JULIAN

Se encuentran a disposición de los Docentes Investigadores dos vehículos de la SeCTER: Ford Ranger EWK 22 y Nissan Frontier FGN 789.

**Comisiones de Servicio Internas** Se realizaron para la SECTER/RECTORADO y para Docentes e Investigadores que requerían viajes en el marco de actividades vinculadas a proyectos de investigación.

# COORDINACIÓN DE RELACIONES INTERNACIONALES

## Memoria A n u a l



2013  
2014

Coordinación de Relaciones  
Internacionales

Memoria de Actividades 2013-2014  
**COORDINACIÓN DE RELACIONES INTERNACIONALES**

**Equipo y Contacto**

M.Sc. Beatriz Guerci de Siufi  
Coordinadora de RI U.N.Ju.  
[internacionalessiufi@unju.edu.ar](mailto:internacionalessiufi@unju.edu.ar)

Lic. Esp. Alicia Dipierri  
[internacionalesdipierri@unju.edu.ar](mailto:internacionalesdipierri@unju.edu.ar)

Lic. Rosario Agostini  
[internacionalesagostini@unju.edu.ar](mailto:internacionalesagostini@unju.edu.ar)

Sr. Roberto Diaz  
[internacionalesdiaz@unju.edu.ar](mailto:internacionalesdiaz@unju.edu.ar)

Srita. Tatiana Rodriguez  
[internacionalesrodriguez@unju.edu.ar](mailto:internacionalesrodriguez@unju.edu.ar)

Lic. María Gabriela Siufi  
[internacionalesgabrielas@unju.edu.ar](mailto:internacionalesgabrielas@unju.edu.ar)

**Creación de Área de RRII**

Se resuelve la refuncionalización del Área de Relaciones Internacionales mediante Resolución CS N° 097-14, quedando a cargo de una coordinación, y tiene como Objetivo General, promover la participación efectiva de la U.N.Ju. en los procesos de internacionalización de la educación superior y de cooperación solidaria con organismos e instituciones universitarias del exterior.

**Comunicación y Vinculación:**

- Actualización continua de bases de datos:
  - a) Base de datos de contactos > El Área cuenta con una base de datos automatizada con más de 2.500 correos electrónicos, direcciones, domicilios, teléfonos particulares y celulares de contactos de toda índole, tanto nacionales como internacionales; de universidades, investigadores, estudiantes (de movilidad estudiantil, estudiantes de la U.N.Ju., estudiantes destacados de universidades de otros países, entre otros), egresados, docentes, gerentes de empresas, directores de organismos de estado, funcionarios de la cartelera municipal y provincial, empleados y personas relacionadas con las áreas citadas, participantes de los distintos eventos organizados, entre otros.
  - b) Base de datos de convenios > Se ha relevado y actualizado el estado de situación de todos los convenios entre la U.N.Ju. y Universidades de otros países, tanto de América Latina, como de América del Norte y del Continente Europeo; comprendiendo la vigencia, la respectiva institución, los objetivos y las condiciones por la que se rige cada uno. Esta base de datos cuenta con 93 convenios internacionales de acceso público. Puede ser consultado online en el apartado de Relaciones Internacionales de la U.N.Ju. ([www.unju.edu.ar](http://www.unju.edu.ar)).
  - c) Base de datos de expedientes > actualizada diariamente sobre el estado de situación de los expedientes del Área de Relaciones Internacionales tanto convenios, convocatorias, cursos, simposios, etc.
  - d) Base de datos de evaluadores > El Área de Relaciones Internacionales creó una base de datos de evaluadores específicos para el área. Éstos serán convocados en



función de las postulaciones, programas y actividades que requieran valoraciones de índole académico.

- Redes Sociales: se implementó la utilización de la red social Facebook. Esta herramienta, de uso masivo, incrementó la capacidad de informar las convocatorias, acciones y actividades del área a toda la comunidad universitaria (alumnos, docentes, no docentes) y público en general. Toda persona interesada en las propuestas puede acceder a la información disponible en la Fan Page de Facebook con el nombre de “Relaciones Internacionales U.N.Ju.” o al correo electrónico [internacionales@unju.edu.ar](mailto:internacionales@unju.edu.ar).
- Portales web: Se implementa la utilización de espacios digitales para los eventos coordinados y organizados por el área, como ser el “Encuentro Internacional Académico Jujuy - Antofagasta”.
- Charlas Informativas: El área organizó y realizó charlas informativas en las cuatro unidades académicas. En éstas se dieron a conocer distintos programas de movilidad estudiantil, docente y no docente entre las que se destacan: la 34° Convocatoria Internacional de Movilidad Estudiantil CRISCOS (una charla en cada facultad); becas y/o convocatorias internacionales, FULBRIGHT, etc..
- Pre-registro on-line: Todas las actividades tienen la opción de pre-registro. Esto permite contar con información acabada del perfil de asistentes, cantidad de personas que se esperan, y al mismo tiempo se amplía la base de datos del Área de RRII. El día de la actividad se envía un recordatorio a los pre-inscriptos vía email y con posterioridad al evento se remite, por la misma vía, la información compartida junto al agradecimiento oportuno.

#### **Organización y coordinación de eventos:**

Se organizaron y llevaron a cabo charlas informativas, encuentros y actos protocolares. Entre las actividades gestionadas desde el Área de Relaciones Internacionales de la U.N.Ju. se cuentan::

- Homenaje a los Jóvenes de la Reforma de 1918: el día lunes 23 de Junio de 2014 en el espacio verde del Rectorado de la Universidad Nacional de Jujuy se inauguró el paseo que recordará a la generación de jóvenes reformistas. Del acto participaron alrededor de 50 personas contando con la presencia diputados provinciales y nacionales, senadores, autoridades de la U.N.Ju. y dirigentes estudiantiles.





- Encuentro becarios - autoridades de la U.N.Ju.: se realizó en julio de 2014 un encuentro entre becarios de distintas movilidades y autoridades de la U.N.Ju.; la actividad se llevó a cabo en las instalaciones del Área de Relaciones Internacionales, donde el Sr. Rector, Rodolfo Tecchi, hizo entrega a cada estudiante de un distintivo con el logo de la Universidad y señaló que no sólo tienen la responsabilidad de *“aprovechar la oportunidad de conocer otra universidad, estudiar, contribuir a su formación y salir del país, sino también deben dejar en alto el nombre de la U.N.Ju.”*
- Encuentro de becarios: Se realizaron dos encuentros de becarios en el segundo semestre 2014. Participaron de la actividad futuros y ex-becarios CRISCOS, ERASMUS MUNDUS y JIMA, además de ex-becarios de movilidad docente. El primero de los encuentros se realizó en la Facultad de Humanidades y Ciencias Sociales el 26 de Junio y contó con 20 panelistas y 24 asistentes. El segundo se realizó en la Facultad de Ciencias Agrarias el 22 de Agosto del que participaron 7 panelistas y 52 asistentes. El Área de RRH, en colaboración con miembros del Consejo Asesor, tiene previsto realizar encuentros de becarios en las Facultades de Ingeniería y Ciencias Económicas.
- Encuentro Internacional Académico entre la U.N.Ju. y la Universidad de Antofagasta: se llevó a cabo el día 8 de Octubre de 2014 en el salón Hansen de la Facultad de Ciencias Agrarias, con la asistencia de alrededor de 140 personas. Las mesas paneles fueron integradas por autoridades y docentes de ambas instituciones, entre las cuales se destaca la presencia del Lic. Rodolfo Tecchi, Rector de la U.N.Ju. y del Sr. Hernán Sagua Franco, Vicerrector académico de la Universidad de Antofagasta (Chile).
- Jornada sobre Desfederalización (Debate sobre la Adhesión a la Ley N° 23.737 de Estupefacientes): Entre los panelistas se contaron Diputados Nacionales y Provinciales, Senadores, autoridades de la U.N.Ju., Fiscales Provinciales y Nacionales, Ministros de Seguridad Provinciales, entre otros. De la actividad participaron 140 asistentes, con una amplia representación de abogados, por la especificidad de la temática.
- Presentación de las Becas Fulbright - USA.: Se realizó en el salón Hansen de la Facultad de Ciencias Agrarias una charla informativa sobre las becas Fulbright a cargo de Amy Molden, Education USA Adviser Fulbright Commission Argentina. Asistieron 39 personas entre alumnos y docentes de todas las unidades académicas, personal de RRH y ex-becarios Fulbright.

#### **Asistencia a Becarios**

- Asistencia económica: La U.N.Ju. gestión 2014 ha implementado una ayuda económica extraordinaria para becarios en el exterior. El monto asignado ha sido depositado en cuenta cajas de ahorros bancarios a nombre de los beneficiarios de la beca.
- Asistencia psicológica: Los futuros becarios, antes de iniciar su beca de movilidad de grado, mantienen una entrevista de aptitud con la intervención del cuerpo de psicólogos del servicio de orientación de la U.N.Ju..

#### **Programa CRISCOS**

La U.N.Ju. ha sido designada Secretaría Permanente de CRISCOS con la responsabilidad de actuar como centro de referencia para registros de las actividades del Consejo de Rectores.

Programa de Movilidad Estudiantil (PME): Este programa de movilidad otorga la posibilidad de realizar un intercambio estudiantil entre las universidades miembros del Consejo de Rectores para la Integración de la Subregión Centro Oeste de Sudamérica.

La dotación de esta beca está repartida entre ambas instituciones de la siguiente manera:

- Universidad de origen: El desplazamiento desde la universidad de origen hasta la ciudad de la universidad de destino y viceversa. Gastos médicos eventuales reintegrables. Seguro de vida durante la participación en el programa.
- Universidad de destino: Alojamiento durante el período de estancia. Atención primaria de la salud. Manutención alimentaria (desayuno, almuerzo y cena), según modalidad de la misma.

### Becarios de la Universidad Nacional de Jujuy - Programa CRISCOS

PROGRAMA	CONVOCATORIA	NOMBRE DEL BECARIO	UNIVERSIDAD DE DESTINO
CRISCOS	33° Convocatoria	Toconas, Paul José Antonio	Universidad de Tarapacá -CHILE-
CRISCOS	33° Convocatoria	Nieva, Florencia Antonela	Universidad Nacional de San Agustín -PERÚ-
Convenio de desempeño	1° Extraordinaria	Cuezzo, Ayelén Ivana	Universidad de Tarapacá -CHILE-
Convenio de desempeño	1° Extraordinaria	Tejerina, Betsabé Aylén	Universidad de Tarapacá -CHILE-
Convenio de desempeño	1° Extraordinaria	Zayas Martinez, Ana Agostina	Universidad de Tarapacá -CHILE-

### Becarios en la Universidad Nacional de Jujuy - Programa CRISCOS

PROGRAMA	CONVOCATORIA	NOMBRE DEL BECARIO	UNIVERSIDAD DE ORIGEN
CRISCOS	32° Convocatoria	Rivera Campo, Rodolfo	Universidad Católica San Pablo - PERÚ-
CRISCOS	33° Convocatoria	Alencastre Rocha, Maria Fernanda	Universidad Católica San Pablo - PERÚ-
CRISCOS	33° Convocatoria	Churquipa Yanqui, Melva Yuley	Universidad Nacional del Altiplano -PERÚ-

Programa de Movilidad Docente (PMD): La U.N.Ju. participa del movilidad docente de CRISCOS.

### **Programa ERASMUS MUNDUS “External Cooperation Windows” Consorcio EUROTANGO II**

El Programa EUROTANGO II, Coordinado por la Universidad Politécnica de Valencia y Financiado por la Unión Europea, constituye un marco de cooperación institucional en el ámbito de la educación superior entre la Unión Europea y terceros países, entre ellos Argentina. El funcionamiento del Programa Erasmus Mundus consiste en una serie de iniciativas de movilidad dirigidas a docentes de la Universidad, estudiantes de posgrado, graduados, doctores, y personal académico o de investigación, con el objetivo de reforzar la formación de recursos humanos de las universidades nacionales en materia de estudio, docencia e investigación. Las becas están destinadas a estudios de doctorado sandwich y completo, estudios pos-doctorales e intercambios de personal académico/gestión.

EUROTANGO II ofrece becas que cubren gastos de desplazamiento, tasas académicas (si correspondiere) y seguro médico, así como una dotación mensual cuya cantidad varía según el tipo de beca.

Las becas están dirigidas al Grupo Objetivo 1 TG1: (Estudiantes, investigadores o personal Universitario nacionales de Argentina de la U.N.Ju.) y al Grupo Objetivo 2 TG2: Argentinos matriculados en una Universidad Argentina (que no sean de la U.N.Ju.), o que estén en posesión de un título Universitario o equivalente expedido por una Institución de Educación Superior Argentina (título de grado), incluyendo empleados en una administración pública/empresa pública / empresa privada.

**Becarios de la Universidad Nacional de Jujuy - Programa ERASMUS MUNDUS**

MODALIDAD	NOMBRE DEL BECARIO	PAÍS DE DESTINO
Grado	Gutiérrez, Sofía Elena	Alemania
Doctorado de Intercambio	Segundo, Cristina	España
Máster Completo	Mercadal, Juan José	Holanda
Doctorado de Intercambio	Alancay, Matías	Bélgica

**Programa “Jóvenes de Intercambio México - Argentina” (J.I.M.A.)**

Este convenio surge de la base del Convenio de Colaboración Académica, Científica y Cultural, celebrado entre la Asociación Nacional de Universidades e Instituciones de Educación Superior (ANUIES) de la República Mexicana y el Consejo Interuniversitario Nacional (CIN) de la República Argentina, el cual dio lugar a la firma de un Acuerdo Específico de Cooperación para el intercambio de estudiantes de grado.

Las Instituciones involucradas manifiestan la conveniencia de promover el intercambio de estudiantes de grado con reconocimiento de estudios a través de J.I.M.A., como forma de contrastar la experiencia propia y de adquirir una visión más rica y universalista de la realidad, como así también lograr una mayor integración entre México y Argentina.

La dotación de esta beca está repartida entre ambas instituciones de la siguiente manera:

- Universidad de Origen: financiamiento total o parcial del costo del traslado (en función de sus posibilidades propuestas).
- Universidad Anfitriona: Alojamiento y alimentación al becario que reciba durante su período de estancia.
- Estudiante: los gastos que demande obtener la visa respectiva, contratar un seguro de accidente, enfermedad y repatriación y demás erogaciones personales no cubiertas por el financiamiento de las universidades.

**Becarios de la Universidad Nacional de Jujuy - Programa JIMA**

CONVOCATORIA	NOMBRE DEL BECARIO	UNIVERSIDAD DE DESTINO
1º Semestre 2014	Yankillevich, Ángela	Universidad Autónoma de Aguascalientes
1º Semestre 2014	Ansonnaud, Tatiana Belén	Universidad Autónoma del Estado de Hidalgo, Pachuca
2º Semestre 2014	Larrán, Leticia Eugenia	Universidad de Colima
2º Semestre 2014	Gómez, Carina	Universidad Metropolitana

### Becarios en la Universidad Nacional de Jujuy - Programa JIMA

CONVOCATORIA	NOMBRE DEL BECARIO	UNIVERSIDAD DE ORIGEN
1º Semestre 2014	González Esparza, Leonardo	Universidad Autónoma de Aguascalientes
1º Semestre 2014	Rivera León, Ana	Universidad Autónoma del Estado de Hidalgo
2º Semestre 2014	Galeana Ochoa, Irvin	Universidad de Colima

#### **Movilidad Docente - Convocatoria Internacional:**

Se remitió a la U.N.Ju. una beca para estudios de corta estancia en Taiwan, tras la visita de su Embajador a las instalaciones de nuestra alta casa de estudios el pasado 30 de Mayo. La beca cubre los gastos de traslado, alojamiento y alimentación como así también las salidas de campo.

El Profesor Raúl Enrique Llobeta fue seleccionado por la Oficina Cultural y Comercial de Taipei, tras su postulación, para participar del seminario de International Center for Land Policy Studies and Training en Taiwan en el mes de Octubre de 2014.

#### **Participación en reuniones:**

- Reuniones mensuales del Consejo Asesor de Relaciones Internacionales, a partir del mes de Junio, de las que participan dos representantes de cada Unidad Académica e Instituto de Investigación de la U.N.Ju.. Integrantes:
  - Facultad de Ciencias Agrarias (Resolución FCA N° 402/14)
    - Ing. Agr. Rafael Horacio Hurtado
    - Ing. Qca. Margarita Ana Rojas
    - Samuel Bernardo Gaspar
  - Facultad de Humanidades y Ciencias Sociales (Resolución FH N° D-233/14)
    - T.P.N. Ana María Luxardo
    - Gonzalo Adán Saravia
  - Facultad de Ciencias Económicas (Resolución FCE N° 149/14)
    - Dra. Cecilia Alejandra Fandos
    - María Belén Velásquez
  - Facultad de Ingeniería (Resolución FI N° 494/14 y FI N° 318/14)
    - Dra. Patricia Luna Pizarro
    - María Antonia Tapia
  - Instituto de Biología de la Altura (Nota IBA N° 069/14)
    - Dra. Emma Alfaro Gomez
    - Lic. Fernando Sadir
    - Dra. Eugenia Contreras
  - Instituto de Geología y Minería (Nota IDGYM N° 063/14)
    - Geól. Walter José Chiliguay
- El Área de RRII participó de la Reunión de CRISCOS que se realizó en la provincia de Catamarca. En este encuentro se confirmaron 4 plazas para movilidad de grado hacia la Universidad de Tarapacá a ejecutarse en el segundo semestre 2014. Tres de éstas son becas por convenio de desempeño.
- La Lic. Beatriz G. de Siufi, Coordinadora del Área de RRII de la U.N.Ju., participó de la Reunión Nacional RedCIUN (Red de Cooperación Internacional de Universidades Nacionales) en la ciudad de Buenos Aires en el mes de Agosto.
- En el mes de Agosto la Lic. Alicia Dipierri participó de las Reuniones de Comisión Directiva y Comisión de Relaciones Institucionales del Consorcio de Enseñanza de Español como Lengua Extranjera (ELSE), del que forma parte la U.N.Ju. desde el año 2013.

- La U.N.Ju., participó del “XXVI Comité de Integración Fronteriza NOA-Norte Grande” celebrado en San Salvador de Jujuy los días 9 y 10 de Octubre. La Universidad participó de tres comisiones según el siguiente detalle: Minería a cargo del Ing. Guido Araoz, Transporte a cargo del Ing. Carlos Martín y Educación de la que formó parte la Lic. Alicia Dipierri.
- El Área de RRH, representada por la Lic. Alicia Dipierri, participó del “XVII Encuentro Plenario del Comité de Integración Atacalar” celebrado en La Rioja los días 21 y 22 de octubre.
- El Sr. Rector de la Universidad Nacional de Jujuy, Lic. Rodolfo Tecchi, participó de la “XVI Reunión de Asamblea General CRISCOS” organizada por la Universidad de Antofagasta. La misma se llevó a cabo el día jueves 23 de octubre de 2014 en Santiago Chile; con la asistencia de 13 rectores de distintas universidades latinoamericanas integrantes de CRISCOS.

#### **Visitas protocolares:**

- Visita del Intendente del Gobierno de Antofagasta, Sr. Valentín Volta Valencia, a las instalaciones del rectorado de la U.N.Ju. donde se llevó a cabo una reunión con el Sr. Rodolfo Tecchi, rector de la Universidad Nacional de Jujuy, el 14 de Mayo de 2014. Entre los temas tratados se acordó un encuentro entre la U.N.Ju. y la Universidad de Antofagasta previsto para el día 8 de Octubre y expresó el deseo del fortalecimiento entre el Gobierno de Antofagasta y el Gobierno de Jujuy.
- Visita del Embajador de Taiwán, el Sr. Lien Sheng Huang, al Rector de la U.N.Ju., Lic. Rodolfo Tecchi, el 19 de mayo de 2014. De la reunión también participaron la Coordinadora de RRH, Lic. Beatriz G. de Siufi, el Decano de la Facultad de Ciencias Agrarias, Ingeniero Agrónomo Mario Bonillo y el Diputado Nacional de la provincia de Jujuy, Miguel Ángel Giubergia. El Diplomático taiwanés expresó el deseo de brindar becas para estudiantes y docentes para fortalecer el acercamiento entre nuestra Provincia y Taiwán.

#### **Renovación de convenios - Viaje a Europa:**

La coordinadora del Área, Lic. Beatriz G. de Siufi, realizó un viaje a Europa, en Septiembre de 2014, con la finalidad de reactivar convenios existentes con la Universidad de Granada y la Universidad de Santiago de Compostela; en ambas oportunidades se firmó una carta intención con las autoridades correspondientes. Las firmas de estas actas reactivaron los convenios existentes.

#### **Doctorandos Internacionales - Proyectos CETAS**

En co-dirección con el Centro de Estudios Territoriales Ambientales y Sociales (CETAS), de la U.N.Ju. las siguientes doctorandos internacionales se encuentran estudiando en la U.N.Ju.:

- Amélie Le Ster es Licenciada en Ambiente y Planificación Regional, Magister en Planificación Regional y Desarrollo Turístico. Doctoranda en Geografía de la Universidad de Ciencias y Tecnologías de Lille (Francia).
- Yaiza Reid Rata es Licenciada en Ciencias Ambientales, Máster en Espacios Naturales Protegidos y Máster en Planificación y Desarrollo Territorial Sostenible. Doctoranda en el Departamento de Geografía de la Universidad Autónoma de Madrid (España).

#### **Nuevo proyecto - EuroInkaNet:**

Confirmación de Jujuy como Socio de la Universidad de Manchester en el programa de referencia. De 135 postulaciones la U.N.Ju. fue seleccionada. El proyecto hace énfasis en la inclusión social y educativa y se presentó solicitando movilidad académica, estudiantil y de staff. Los países participantes previstos son: España, Hungría, Suiza, Bolivia, Colombia, México, Perú, Brasil y Argentina.

En la Argentina, además de la U.N.Ju., la Universidad de San Luis es también receptora. Movilidades disponibles:

##### **Desde Latinoamérica hacia Europa (anfitriones en EU):**

Movilidad de grado – 6 o 10 meses  
Maestrías completas – hasta 14 meses  
Movilidad de Doctorado – hasta 18 meses  
Doctorado Completo – hasta 36 meses  
Post-Doctorados – hasta 6 meses  
Personal Académico/Administrativo – 1 mes

Desde Europa hacia América Latina (anfitriones en LA):

- Movilidad de grado – 6 o 10 meses
- Movilidad de Maestrías – hasta 12 meses
- Movilidad de Doctorado – hasta 18 meses
- Post-Doctorados – hasta 6 meses
- Personal Académico/Administrativo – 1 mes

La primera reunión con los integrantes de EuroInkaNet se realizará entre los días 26 y el 28 de Enero de 2015.

**Ejecución de proyectos Redes VII:**

Se continuaron desarrollando proyectos de Redes VII cambiándose algunas direcciones para avanzar en su realización.

**Presentación de proyectos en Redes VIII:**

Se logró el financiamiento de tres proyectos para el año 2015:

- > “Red para la Gestión de Calidad, Pertinencia, y Buenas Prácticas en la movilidad académica entre Universidades de Centroamérica y América del Sur”, Director Gustavo A. Tripaldi. Proyecto convocado por la Universidad del Nordeste.
- > “El efecto multiplicador de la Integración y Cooperación Regional Universitaria en la Innovación Productiva”, Directora Beatriz G. de Siufi. Convocado por la Universidad Nacional de Jujuy.
- > “Red Interuniversitaria de Intercambio y Cooperación Mutua de Docentes e Investigadores de la U.N.Ju. con la UNT y la Universidad de Antofagasta. “, Director Lizardo González. Convocado por la Universidad Nacional de Jujuy.

**Proyectos de fortalecimiento de Postgrado:**

El Área de RRII junto al Consejero de la Facultad de Humanidades y Ciencias Sociales, asistió al Dr. Kulemeyer (Director del Doctorado en Ciencias Sociales de la U.N.Ju.) en el proceso de postulación al Programa de Centros Asociados para el Fortalecimiento de Posgrados convocado por la Secretaría de Políticas Universitarias. El proyecto se presentó en conjunto con la Universidad Federal de Goiás (Brasil).

**Informe de Alumnos extranjeros en la U.N.Ju.:**

La U.N.Ju. (hasta diciembre de 2013) cuenta con 74 alumnos extranjeros inscriptos, incluyendo nacionalizados o provenientes de otros países para estudiar en la Argentina; sin contabilizar alumnos de movilidad estudiantil; distribuidos de la siguiente manera:

- > Facultad de Ciencias Agrarias > 3.
- > Facultad de Humanidades y Ciencias Sociales > 32.
- > Facultad de Ingeniería > 21.
- > Facultad de Ciencias Económicas > 18.

**ifusión de Convocatorias Internacionales**

El Área de RRII realiza un informe sobre convocatorias extranjeras (3 por semana aproximadamente) para argentinos. Para la difusión se utiliza la página web Facebook y se envía la información vía E-mail a los integrantes del Consejo Asesor de RRII, solicitando la difusión en las Unidades Académicas de referencia..

**Seguimiento académico de becarios:**

El Área de RRII solicita un informe mensual con la situación académica de los becarios del área, no sólo a los alumnos de la U.N.Ju. que se encuentran en el exterior, sino también a los alumnos con los que cumplimos la función de universidad receptora. Los informes tienen como fin el seguimiento académico y la tutoría de los alumnos, buscando detectar y adelantarse a posibles inconvenientes.

# DIRECCIÓN GENERAL DE INFORMÁTICA

## Memoria A n u a l



2013  
2014

Dirección General de Informática

## **DIRECCIÓN GENERAL DE INFORMÁTICA**

Durante el período comprendido para la actual memoria, esta Dirección realizó las siguientes tareas y proyectos:

### **Sistema de Gestión de Expedientes**

Se está trabajando en el manejo de notas y expedientes judiciales a través del sistema y en la migración del sistema a entorno web.

### **Sistema de Bibliotecas – SiBUNJu**

En este período se han realizado modificaciones en SiBUNJU, para cumplir con requisitos de las distintas bibliotecas que utilizan el sistema.

### **Sistema SIU-PILAGÁ**

Se realizaron tareas de mantenimiento y actualización del sistema, ya que es un sistema en continua mejora, se arrancó en 2009 con la versión 1.6, y actualmente se encuentra instalada la versión 2.2.0. Se migró a un nuevo servidor el cual posee más recursos para un mejor rendimiento del sistema.

### **Sistema SIU-MAPUCHE**

Se realizaron tareas de mantenimiento y actualización del sistema, ya que es un sistema en continua mejora, actualmente se encuentra instalada la versión 2.1.1. Se migró a un nuevo servidor el cual posee más recursos para un mejor rendimiento del sistema.

### **Sistema SIU-DIAGUITAS**

Durante este período continúan las pruebas con este sistema, el cual se instaló en un nuevo servidor el cual posee más recursos para un mejor rendimiento del sistema.

### **Sistema SIU-GUARANI**

Durante este período la Dirección General de Informática se hizo cargo de la coordinación de este sistema el cual no dependía de la dirección. Se está organizando un equipo de trabajo para migrar a la versión 3.

### **Sistema de Declaración Jurada de Cargos y Funciones OMAGUACA**

Mantenimiento y soporte de Servidores del Almacenamiento de datos. Asistencia técnica y de capacitación para los usuarios en las Unidades Académicas.

### **Sistema de Patrimonio TEMBETA**

Mantenimiento y soporte de Servidores del Almacenamiento de datos y de Backup. Asistencia Técnica a Usuarios.

### **Sistema de Registración Horaria OCLOYAS**



Actividades de Mantenimiento de la base de datos. Soporte y asesoramiento a Usuarios de las Unidades Académicas que cuentan con el sistema.

### **Servidor de Backup para los Sistemas**

Se migró a un nuevo servidor el cual posee más recursos para un mejor rendimiento del sistema de backup para los sistemas de: Gestión de Expedientes, SIBUNJU - Sistema de Bibliotecas de la UNJu, Ocloyas - Registración Horaria, SIU-Pampa, SIU-Pilagá, SIU-Diaguitas, Omaguaca - Sistema de Declaración Jurada de Cargos y Funciones

### **Diseño de páginas web**

Actualizaciones constantes con información de la página de la UNJu y administración por los responsables de las distintas páginas alojadas en el servidor. El soporte informático lo realiza esta dirección.

### **Servicios de mantenimiento y solución de problemas**

Se realizaron las tareas habituales de la unidad que incluyen los backup de los sistemas, el mantenimiento, reparación y solución de problemas informáticos de rectorado, tantos de los equipos como de los sistemas que se utilizan para las tareas habituales.

### **Alta Disponibilidad y Tolerancia a Fallos**

La Dirección General de Informática se encuentra trabajando para poder implementar un sistema de Alta Disponibilidad con Tolerancia a Fallos para la mayoría de los sistemas que se usan en la UNJu (Pilagá, Mapuche, Guaraní, Expedientes, SiBUNJu, Diaguita y los servicios de página web y correo electrónico).

Para ello se necesitan equipamientos que están tramitados bajo el expediente C-1639/2014. Se planea implementarlo en el 2015.

### **Proxy Web**

Según expediente D1250/2013 se tramitó la adquisición de equipamiento para la implementación de servidores proxy web en la UNJu.

Durante 2014 se implementaron los servidores en las Facultades de Humanidades y Cs. Sociales, Ciencias Agrarias, Ciencias Económicas y Facultad de Ingeniería.

Los equipos instalados en dichos sitios cuentan con capacidad de almacenamiento de objetos web en discos de 1 TB de capacidad y corren el software proxy Squid sobre Linux Debian como sistema operativo.

### **Ampliación del ancho de banda de los servicios integra contratados con Telecom Argentina**

Mediante los expedientes D1080/2011 y D1195/2011 se procedió a recontratar con Telecom Argentina el upgrade de ancho de banda de los servicios de acceso a Internet Integra provistos por dicha empresa a la UNJu.

El upgrade contratado consiste en modernizar la última milla de servicio en Rectorado mediante fibra óptica, otorgando la posibilidad de futuros upgrades totalmente configurables e independientes de la infraestructura de cobre actual.

El contrato fija upgrades a 50 Mbps, y 10 Mbps para los tres servicios actualmente contratados, lo que llevará a contar con un total de 70 Mbps de ancho de banda para acceso a Internet.

De esta forma se verán beneficiados los usuarios del servicio especial de acceso a Internet quienes son docentes, investigadores y autoridades de la UNJu.

Actualmente se encuentra finalizado el upgrade del servicio integra 188225 cuyo ancho de banda se elevó a 10 Mbps.

Continúa pendiente a la fecha el upgrade del servicio 188223 cuyo ancho de banda está previsto en 50 Mbps.

### **Ampliación del ancho de banda contratado a Telecom argentina mediante ARIU (Asociación Red de Interconexión Universitaria)**

Durante la reunión de 2012 de representantes técnicos de las UUNN en RIU (Red de Interconexión Universitaria), una de las sugerencias estuvo referida al escaso ancho de banda para acceso a Internet provisto por RIU a las Universidades (actualmente 2Mbps).

Como resultado de esta inquietud ARIU procedió a consultar con distintos proveedores de servicio en Buenos Aires con el fin de ampliar el ancho de banda contratado hasta 50 Mbps para cada Universidad.

Esta propuesta fue aceptada por la gran mayoría de las UUNN en la última reunión de Rectores en el CIN (Consejo Interuniversitario Nacional).

La propuesta de mejora es posible gracias a la contratación de los nuevos enlaces de RIU de 100 Mbps entre todas las UUNN.

Actualmente este servicio brinda acceso a Internet a la gran mayoría de usuarios administrativos de la UNJu y su actualización implicará una gran mejoría en la calidad del servicio.

Desde inicios de 2014 la UNJu cuenta con el nuevo ancho de banda de acceso a Internet mediante ARIU.

El nuevo servicio cuenta con un ancho de banda de 50 Mbps.

### **Reparación fibra óptica Rectorado – Ciencias Económicas**

Como consecuencia de un temporal a fines de 2013 se produjeron daños en el tendido de fibra óptica que vincula Rectorado con la Facultad de Cs. Económicas.

Por tal motivo se procedió a la contratación de un servicio de reparación que procedió a rehabilitar el servicio en cuestión de horas, permitiendo el normal desarrollo de las actividades de cierre de año en las dependencias afectadas.

La contratación de la obra se tramitó en el Expediente D1631/2013.

### **Nuevos servicios de internet mediante cable módem**

Según Expediente D110/2014 se procedió a la contratación de 6 (seis) servicios de acceso a Internet mediante tecnología cable módem.

Los servicios contratados tienen por objeto aliviar las necesidades de conectividad a Internet en las Facultades de Ingeniería, Cs. Económicas, Humanidades y Cs. Sociales, Cs. Agrarias y Escuela de Minas Dr. Horacio Carrillo.

Los accesos contratados cuentan con un ancho de banda de 10 Mbps y 5 Mbps y su administración se encuentra a cargo de los responsables informáticos de cada una de las dependencias mencionadas.

Junto a los servicios habilitados en cada sitio, Rectorado proveyó a cada dependencia con un servidor firewall para proceder al filtrado de tráfico, tarea necesaria por cuestiones de seguridad en la red.

### **Reparación equipo de aire acondicionado Facultad de Ingeniería calle Gorriti**

Como parte de las tareas de puesta en marcha de los nuevos servicios de Internet mediante cable módem según Expediente D110/2014 pudo verificarse que el equipo de aire acondicionado de la sede de calle Gorriti de la Facultad de Ingeniería se encontraba en condiciones defectuosas de funcionamiento y falto de mantenimiento preventivo.

Por ello Rectorado decidió proceder a la contratación del servicio de reparación y mantenimiento del equipo de aire acondicionado, debido a que en el mismo sitio funciona uno de los nodos de fibra óptica de la red de datos de la UNJu.

### **Adquisición nuevo equipo aire acondicionado IDGyM**

Según Expediente D225/2014 la Dirección Gral. de Informática procedió a solicitar la adquisición de un nuevo equipo de aire acondicionado para el nodo de fibra óptica instalado en el IDGYM.

La solicitud tuvo como fin el reemplazo del equipo existente, el cual se encontraba dañado y cuya reparación resultaba antieconómica.

Actualmente el sitio ya cuenta con el nuevo equipo cumpliendo sus funciones.

### **Nuevo equipamiento de conmutación para el NOC de Rectorado**

En el Expediente D162/2014 se tramitó la adquisición de nuevos equipos de conmutación (switches) para el NOC de la red de datos de la UNJu.

El equipamiento se solicitó con el fin de reemplazar el viejo equipamiento provisto por RIU a principios del año 2000 y cuya vida útil ya se encuentra cumplida.

Las características técnicas de los equipos permitirán proveer de conectividad local hasta 1 Gbps a todas las computadoras de Rectorado.

Además se adquirieron equipos que permiten alimentar eléctricamente (PoE) a los teléfonos IP y Access Point inalámbricos que ya se encuentran instalados en Rectorado.

También se adquirieron equipos de respaldo para afrontar urgencias en caso de fallas en los equipos en servicio.

Actualmente los equipos ya se encuentran en servicio en el NOC de la red de datos de la UNJu.

### **Nueva red LAN en el CIT**

Según Expediente D308/2014 se procedió a contratar la instalación y puesta en marcha de la red local de datos en el edificio donde funciona el CIT dependiente de CONICET.

La obra finalizó en marzo de 2014 y consistió en la instalación de 11 puestos de trabajo cableados con UTP categoría 6 más la provisión de un switch Gigabit Ethernet.

Además se proveyó un teléfono IP marca Yealink modelo TP20 y un ATA para VoIP marca Planet para digitalizar un teléfono inalámbrico. Estos últimos equipos permitieron dotar de servicio telefónico a las nuevas oficinas del CIT.

### **Reparación equipo de aire acondicionado NOC rectorado**

Según Expediente D495/2014 se procedió a la reparación y mantenimiento preventivo de uno de los equipos de aire acondicionado que funcionan en el NOC de la red de datos de Rectorado.

La reparación y mantenimiento de este equipamiento resulta fundamental para garantizar las condiciones de temperatura y humedad para el funcionamiento de los equipos de comunicaciones de la red de datos de la UNJu.

### **Reacondicionamiento de la alimentación eléctrica en el NOC de la red de rectorado**

En el expediente D507/2014 se tramitó la contratación por la readecuación de los tomacorrientes para las UPS del NOC de la red de datos de Rectorado. Estos tomacorrientes no se encontraban normalizados según normas de la AEA.

Además se procedió a la remoción de una llave termomagnética que se encontraba en un tablero eléctrico en dependencias del despacho del Sr. Rector. Esto se hizo necesario debido a que ante el accionar de esta protección quedaba interrumpida la alimentación eléctrica de la sala de comunicaciones de Rectorado y para volver a alimentar este sitio era necesario ingresar al despacho

del Sr. Rector, situación que no siempre era posible. Por tal motivo se instaló en el tablero una bornera de paso hacia el tablero principal de la sala de comunicaciones de Rectorado.

#### **Reparación enlace de fibra óptica consejo superior y servicio meteorológico**

Durante marzo de 2014, y como consecuencia de tareas de reparación en los techos de Rectorado se produjo la rotura de los cables de fibra óptica que sirven a Consejo Superior y el Servicio Meteorológico de la UNJu.

La Dirección General de Informática procedió a contratar la reparación de los vínculos con carácter de urgente, siendo llevada a cabo en cuestión de horas.

La obra se contrató según Expediente D743/2014.

#### **Nueva red LAN Relaciones Internacionales – Imprenta – Archivo – Casa de la Cultura – Patrimonio**

Según Expediente D827/2014 se tramitó la contratación de las tareas de instalación y puesta en marcha de las redes locales en dependencias de Relaciones Internacionales, Imprenta, Archivo, Dirección de Cultura y Dirección de Patrimonio.

Se trataba de dependencias que recientemente se reubicaron y no contaban en sus nuevos sitios con la infraestructura de red.

Las tareas se llevaron a cabo satisfactoriamente consistiendo en la instalación de 20 puestos de trabajo mediante cable UTP categoría 6, vínculos de cobre subterráneos y provisión de equipamientos de conmutación (switches).

#### **Reparación enlace de fibra óptica Rectorado, Cs. Económicas y Humanidades**

Durante junio de 2014 y como consecuencia de un temporal de viento, cayeron ramas de árboles sobre Avenida Bolivia, las cuales dañaron los cables de fibra óptica de la UNJu que tienen su traza por ese sector.

Los daños afectaron el servicio de red en las Facultades de Cs. Económicas y Humanidades y Cs. Sociales.

La Dirección General de Informática procedió a la contratación con carácter de urgente de la reparación del vínculo, tarea que pudo llevarse a cabo de manera satisfactoria y a la brevedad. Las actuaciones se encuentran en el Expediente J81/2014.

#### **Renovación del contrato de mantenimiento de los grupos electrógenos para los nodos de fibra de la red de datos**

La Dirección General de Informática procedió a solicitar la renovación del contrato por mantenimiento de los grupos electrógenos que sirven de alimentación eléctrica de respaldo a los nodos de fibra óptica de la red de datos de la UNJu.

Se trata de un contrato por mantenimiento preventivo y correctivo de 9 (nueve) grupos electrógenos diesel junto a sus tableros de transferencia automática, mantenedores de baterías y demás accesorios.

Los equipos brindan autonomía de aproximadamente 6 horas de alimentación eléctrica en caso de cortes de energía en la red de EJESA.

La nueva contratación fue adjudicada por el plazo de un año con opción a renovación por un año adicional según consta en el Expediente D1371/2014.

#### **Red inalámbrica en la Residencia de Alumnos**

Mediante Expediente D1649/2014 se tramita la instalación y puesta en marcha de la red de datos inalámbrica en dependencias de la Residencia de Alumnos de la UNJu.

El servicio fue solicitado por autoridades de la Secretaría de Bienestar Universitario ante la necesidad de los alumnos que recientemente se encuentran haciendo uso de las instalaciones de la residencia.

La Dirección General de Informática optó por la instalación de una red inalámbrica debido a la facilidad de conectividad a la red desde distintas ubicaciones de la residencia, además de la urgencia de contar con el servicio, hecho que hacía menos indicada la opción de una red cableada, cuyos tiempos de instalación son mayores.

Actualmente se encuentra adjudicada la obra a un proveedor local y se estima el inicio de tareas en los próximos días.

### **Red de datos LANART**

Según Expediente C1907/2014 el Coordinador del LANART, Ing. Enrique Berrafato solicita a la Dirección Gral. de Informática la habilitación de la red de datos, Internet y telefonía en el edificio del LANART con carácter de urgente.

Por tal motivo se procede a invitar a empresas locales para cotizar la obra de instalación de un vínculo de fibra óptica entre el LANART y el IDGYM más 17 puestos de trabajo cableados en UTP categoría 6, provisión de switch Ethernet 10/100/1000 Mbps y teléfonos IP.

Actualmente se espera la respuesta de las empresas consultadas para proseguir con la contratación de las tareas aludidas.

### **Vínculo de fibra óptica entre el Centro de Producción Audiovisual (CePA) y el IDGYM**

Mediante Expediente C1985/14 la Coordinadora Gral. de la Agencia de Comunicaciones de la UNJu, Lic. Ana Inés Vargas Luxardo, solicita la instalación de un vínculo de fibra óptica en el edificio del CEPA con el fin de dotar al sitio con conectividad a la red de datos de la UNJu.

Por tal motivo la Dirección Gral. de Informática decide el tendido de un vínculo de fibra óptica entre el edificio del CEPA y el IDGYM.

Actualmente la obra se encuentra en ejecución y se tiene prevista la segunda etapa que consistirá en la instalación de la red local de datos en el edificio del CEPA.

### **Actualización del servidor de correo electrónico en Rectorado de la UNJu**

En 2014 se procedió a la actualización del servidor de correo electrónico que sirve al dominio unju.edu.ar y se encuentra en el Rectorado de la UNJu.

Se trata de un servidor IBM System 3500 con 500 GB de capacidad en disco duro y 8 GB de memoria RAM.

El sistema consiste en un servicio de correo electrónico basado en software libre sobre sistema operativo Linux incluyendo antispam, antivirus, antipishing y cuentas virtualizadas para incrementar su seguridad ante ataques.

### **Nuevo servidor de correo electrónico en la Escuela de Minas Dr. Horacio Carrillo**

La Dirección General de Informática de Rectorado colabora con el Departamento de Informática de la Escuela de Minas Dr. Horacio Carrillo configurando un nuevo servidor de correo electrónico para dicha dependencia.

El nuevo servicio contará con la implementación de correo electrónico mediante el uso de base de datos y usuarios virtuales, incorporando de esta manera mayor seguridad en el servidor y facilidades de actualización y migración en caso de ser necesario.

Se prevé la implementación definitiva del nuevo servidor durante noviembre de 2014.

### **Habilitación del servicio de Videoconferencia en Rectorado**

Gracias a la instalación y configuración de un equipo Tandberg x90 series, el Rectorado de la UNJu habilitó el servicio de videoconferencias para el uso de la comunidad académica.

Se trata de un equipo de videoconferencias que permite la realización de transmisiones con calidad digital de audio y alta definición en video, así como también la conexión a videoconferencias remotas mediante vínculos a Internet o bien a través de la red de datos de las UUNN provista por ARIU.

En el mes de octubre pasado pudo llevarse a cabo el primer evento que consistió en una disertación sobre Formaciones Convencionales y no Convencionales, dictado por un especialista en Ingeniería del Petróleo desde la sede de YPF en Comodoro Rivadavia (Chubut). La videoconferencia se llevó a cabo en el salón del Instituto de Biología de la Altura y asistieron a la misma docentes y alumnos de la carrera de Geología de la UNJu.

### **Continúa avanzando la implementación de VOIP**

Según Expediente D646/2011 continúa en implementación la red VoIP (Voz sobre Protocolo IP) en dependencias del Rectorado de la UNJu.

Actualmente ya son 48 (cuarenta y ocho) los teléfonos IP en funcionamiento en distintas oficinas de Rectorado. Los teléfonos cuentan con total acceso a la red PSTN e internos Centrex de la UNJu.

La red VoIP implementada en Rectorado permite además conexión a la red de UUNN. Mediante este vínculo son posibles llamadas telefónicas entre 25 UUNN del país más dependencias de CONICET, SIU y el CIN. Estas comunicaciones no requieren el uso de líneas telefónicas convencionales y poseen costo cero para la UNJu.

Además se encuentra habilitado un módulo de comunicaciones que permite llamadas a celulares desde los teléfonos IP a costo de llamadas entre celulares, eliminando así los costos fijos derivados de comunicaciones terrestres a la red celular.

También se encuentra configurado y en servicio el servidor PBX digital de respaldo para la red VoIP en Rectorado.

Próximamente comenzarán a habilitarse las centrales digitales en las distintas Facultades de la UNJu, las cuales podrán utilizar los teléfonos IP adquiridos para dichas dependencias.

### **Tareas previstas para 2015**

- Pruebas e implementación del sistema de Alta Disponibilidad y Tolerancia a Fallos para los sistemas y servicios críticos.
- Implementación del manejo de notas en el sistema de Expedientes.
- Implementación del manejo de expedientes judiciales en el sistema de Expedientes.
- Implementación de Consultas varias del Sistema de Expedientes vía web.
- Implementación definitiva de los nuevos enlaces a Internet provistos por Telecom.
- Proyectar la renovación de los troncales de la red de fibra óptica metropolitana de la UNJu.
- Proyectar la instalación de un troncal de fibra óptica subterráneo en el campus de Huiaco de la UNJu.
- Habilitación de centrales IP en Facultades y ampliación de la red VoIP a las restantes dependencias de la UNJu.
- Implementación de anchos de banda para acceso a Internet garantizados para Facultades, Institutos y Escuela de Minas.
- Investigar sobre la posibilidad de implementación de una MCU por software para videoconferencias o la adquisición de un equipo MCU implementado en hardware específico.

# UNIDAD DE AUDITORÍA INTERNA

## Memoria A n u a l



2013  
2014

Unidad de Auditoría Interna

**UNIDAD DE AUDITORIA INTERNA.**  
**PERIODO 01 DE NOVIEMBRE DE 2013 AL 31 DE OCTUBRE DE 2014.**

**Introduccion**

La auditoría interna gubernamental es un servicio a toda la organización y consiste en un examen posterior de las actividades financieras y administrativas de las entidades a que hace referencia la Ley 24.156, realizada por los auditores integrantes de las unidades de auditoría interna.

Asimismo constituye un “mecanismo de seguridad” con el que cuenta la autoridad superior para estar informada, con razonable certeza, sobre la confiabilidad del diseño y funcionamiento de su sistema de control interno.

La auditoría interna, al depender de la autoridad superior, puede practicar los análisis, inspecciones, verificaciones y pruebas que considere necesarios en los distintos sectores del organismo con independencia de éstos, ya que sus funciones y actividades deben mantenerse desligadas de las operaciones sujetas a su examen.

Por ello vigila, en representación de la autoridad superior, el adecuado funcionamiento del sistema informando oportunamente a ésta sobre su situación.

La esencia del sistema de control interno es de carácter mixto. Tiene un fuerte sesgo de control como proceso de apoyo a la autoridad de conducción superior de cada organismo (jurisdicción o entidad), en lo concerniente a las funciones de las Unidades de Auditoría Interna (UAI).

El concepto de que la responsabilidad por la institución de los instrumentos de control interno es enteramente de aquella autoridad superior, confirma el criterio de “un control como dominio o mando”. Las UAI son “órganos de apoyo” de esa autoridad superior y su objetivo central no es la censura de los actos de gestión que estima cuestionables sino de lograr la rectificación o corrección de rumbos y metodología que adolezcan de errores o desvíos.

La función de la Sindicatura General de la Nación (SIGEN) órgano dependiente del Poder Ejecutivo Nacional, es normativa y de supervisión de lo actuado e informado por las UAI. En cambio, la AGN si bien es, un órgano de control externo, no posee facultades jurisdiccionales. No obstante, sus funciones incluyen dictaminar sobre la información financiera y operacional de los organismos del Sector Público Nacional y dar cuenta de lo actuado a la Comisión Mixta Revisora de Cuentas del Congreso Nacional, por lo que dichas funciones son más propiamente de fiscalización.

La función de control de la SIGEN, es de establecer normas orientativas o pautas que sirvan de base para que en cada organismo se fijen las normas obligatorias en materia de instrumentos de control interno y de auditoría integral e integrada (artículos 98, 100, 103 y 104).

**ACTIVIDADES Y TAREAS REALIZADAS.-**

Se informan las principales notas e informes emitidos por la Unidad de Auditoría Interna de la UNJu.:

**I- NOTAS UAI.:**

051/13 (05/11/13): a Sec.de Administración Rectorado, a Dirección de Recursos Humanos, solicita informe sobre cumplimiento de la presentación DDJJ. Patrimoniales Ley 25188;

052/13 (05/11/13): a Sec.de Administración Rectorado, Dirección de Recursos Humanos, solicita informe actualizado sobre incompatibilidades, Dto.894/2001 y Dto104/01;

053/13 (06/11/13): al Sr. Rector eleva memoria UAI. por el período 01/11/2012 al 31/10/2013;

054/13 (12/11/13): al Sr. Rector, c/c SA, eleva Informe Especial UAI. N° 5 “Obra Ampliación Institutos Etapa A”;

055/13 (09/12/13): al Sr. Rector, c/c SA, eleva Informe Especial UAI. N° 6 “Obra Ampliación Institutos Etapa A-Adquisición de Materiales”;

056/13 (11/12/13): a SAA., solicita información de títulos de grado y posgrado otorgados en 1° semestre 2013;

057/13 (12/12/13): a SIGEN, Ref.: nota N° 5233/2013-SJ UUNN, remite modificaciones al plan 2014;



058/13 (17/12/13): a SIGEN Disp.18/97 CGN., Inv. Fin. 1º, 2º y 3º trimestre año 2013;  
059/13 (17/12/13): a SIGEN, remite información, copia acta comité, dto. 312, Inf.008 y 009/2013;  
062/13 (18/12/13): a SIGEN, nota explicando razones de retraso en envío del planeamiento;  
002/14 (10/02/14): a SA., eleva Informe UAI. N° 014/12 SBU Becas;  
004/14 (25/02/14): a Dir.Gral.de Contab. Presup.y Rend.de Ctas., s/último balance auditado;  
005/14 (26/02/14): a Dir.Gral.de Liq.de Haberes, solicita inf.al 31/12/13 Dto.312/10;  
006/14 (27/02/14): al Sr. Rector c/c SBU, remite copia Inf.UAI. N° 014/12 c/respuesta del área;  
007/14 (27/02/14): al Sr. Rector, remite copia de Inf.UAI N° 010/13 TI. con formulario IT.2/2013;  
008/14 (28/02/14): a SIGEN, Inv.Fin. 4º trim.2013 Disp. 18/97;  
009/14 (05/03/14): a SIGEN, remite información plan 2013 y anexos Res. 15/06 y 73/10;  
010/14 (05/03/14): al Sr. Decano FI., solicita información cierre ejercicio 2013;  
011/14 (05/03/14): al Sr. Decano FCE., solicita información cierre ejercicio 2013;  
012/14 (05/03/14): al Sr. Decano FHyCS., solicita información cierre ejercicio 2013;  
013/14 (05/03/14): al Sr. Decano FCA., solicita información cierre ejercicio 2013;  
014/14 (11/03/14): a SIGEN, contrataciones relevantes 4º trimestre 2013;  
015/14 (11/03/14): a AGN., contrataciones relevantes 4º trimestre 2013;  
016/14 (11/03/14): al Sr. Rector, eleva Inf.UAI. N° 011/13 Proy. Conv.de Coop. Académica;  
017/14 (11/03/14): al Sr. Rector, eleva Inf.UAI. N° 012/13 Proy. Gestión Académica Títulos;  
018/14 (14/03/14): a Dir. RRHH, remite anexos ONEP 2º sem/2013 Dto.312/10;  
019/14 (20/03/14): a SA, solicita cuadros y estados contables Cuenta de Inversión 2013;  
020/14 (21/03/14): al Decano FCE., s/acceso a SIU Guaraní (consultas) y envío políticas seg.inf.;  
021/14 (21/03/14): al Decano FI., s/acceso a SIU Guaraní (consultas) y envío políticas seg.inf;  
022/14 (28/03/14): al Decano FCE, s/falta de respuesta nota UAI.041/13, y envío políticas seg.inf;  
023/14 (28/03/14): al Decano FI., s/falta de respuesta nota UAI.041/13 y envío políticas seg.inf;  
024/14 (03/04/14): a SA. Dir.Gral.de Contr. y Compras, solicita plan anual contrataciones D.893/12;  
025/14 (21/04/14): al Decano FCA., s/incumpl. Parcial nota UAI. 041/13 y envío políticas seg.inf.;  
026/14 (21/04/14): a SA, s/habilitación perfiles de auditoría control logs;  
028/14 (28/04/14): al Sr. Rector, remite plan UAI. 2014 definitivo y proy.res.de aprobación;  
029/14 (28/04/14): a SIGEN, contrataciones relevantes 1º trimestre 2014;  
030/14 (28/04/14): a AGN, contrataciones relevantes 1º trimestre 2014;  
032/14 (05/05/14): a Mesa de Entr.de SIGEN, remite plan 2014, copia en CD, y const.carga SISIO;  
033/14 (13/05/14): a SA, solicita informe s/logros de gestión e indicadores 2013;  
034/14 (16/05/14): al Sr. Rector, solicita se gestione la designación como Auditor Interno titular;  
035/14 (22/05/14): al Sr. Rector c/c SA, remite Informe analítico preliminar 1º parte cierre ej.2013;  
036/14 (23/05/14): a Dir. Gral.de Informática; solicita listado usuarios SIU, y perfiles de acceso;  
037/14 (26/05/14): al Sr. Rector c/c SA, remite Informe analítico preliminar 2º parte cierre ej.2013;  
039/14 (03/06/14): a Dir. Gral. Contrat. y Compras, remite copia Inf. Especial UAI. N° 6;  
040/14 (05/06/14): al Sr. Rector s/notificación actos adm.relevantes, exp.A-754/13;  
041/14 (09/06/14): al Sr. Rector, eleva copia nota UAI.041/14, c/inf.res. sist.de gestión, exp S476;  
042/14 (11/06/14): al Sr. Rector, Inf.de seguimiento al 31/12/2013-planillas c/estado avance observ.;  
043/14 (16/06/14): a SA., eleva listado de adelantos a responsables pendientes al 31/12/2013;  
044/14 (16/06/14): a SIGEN, Disp.18/97 CGN. Inv. Financieras 1º trim. Año 2014;  
046/14 (25/06/14): al Sr. Rector, eleva informes especiales UAI N° 5, 6 y 7, sobre obras públicas;  
047/14 (26/06/14): al Sr. Rector, eleva informes de TI de años ant.Inf.UAI.008/12 y 010/13;  
048/14 (27/06/14): al Sr. Rector, Inf.UAI. 010/12 Auditoría complejo deportivo UNJu-p/Seguimiento;  
049/14 (02/07/14): a SA., solicita informe a Dir. RRHH. s/DDJJ Patrimoniales año 2013;  
050/14 (03/07/14): al Sr. Rector, remite informes UAI. del área académica;  
051/14 (04/07/14): a SIGEN, Disp.18/97 CGN. Inv. Financieras 2º trim. Año 2014;  
053/14 (28/07/14): a SECTER, respuesta a Nota.SECTER.130/14, s/consulta realizada a UAI.;  
054/14 (29/07/14): a Dir. Gral.de Contabilidad, solicita Cuadros Cta.Inv.al 30/06/14;  
055/14 (31/07/14): al Sr. Rector, eleva Inf. UAI. N° 011/13 Proy.Conv.de Coop. Acad.-Seguimiento;  
056/14 (31/07/14): al Sr. Rector, eleva Inf. UAI. N° 014/12 Proy.SBU- Becas- Seguimiento;  
057/14 (04/08/14): al Sr. Rector, eleva Inf. Especial UAI. N° 1/2014-Políticas de Seguridad-TI.;  
058/14 (12/08/14): a Dir. Gral. Informática, solicita informe s/perfiles de usuarios SIU-Mapuche;  
060/14 (19/08/14): a DG.C.P.y RC., solicita exp. rend.de recursos propios 1º sem.2014 FI.;  
063/14 (28/08/14): a SIGEN, contrataciones relevantes 2º trimestre 2014;  
064/14 (28/08/14): a AGN., contrataciones relevantes 2º trimestre 2014;  
065/14 (28/08/14): a SIGEN, remite inf.UAI. 004/14, 005/14, dto.312, y varios;  
066/14 (29/08/14): a Dir. Gral. Liq. Haberes, solicita informe personal al 30/06/14, p/dto. 312;  
067/14 (29/08/14): a Dir. Gral. RRHH., solicita confirme cant.de Pers. Discap.UNJu.30/06/14;

068/14 (29/08/14): a Sec. Legal y Técnica, Dto.467/99 perjuicio fiscal, dto.1154/97, planilla 07/14;  
069/14 (29/08/14): a Sec. Legal y Técnica, actos adm. relevantes, s/notificación resoluciones;  
071/14 (09/09/14): Múltiple, a Decanos y Directores, s/informe resoluciones actos admin relevantes;  
072/14 (15/09/14): Múltiple, al Rectorado y Unid. Académicas, s/cuestionario Inst.Trab.3/14 GNYPE;  
073/14 (15/09/14): al Sr. Rector, eleva Informe Especial UAI. N° 2/2014;  
073/14 BIS (22/09/14): Múltiple, a Unid.académicas, s/preliquidación mensual haberes, y ult.per;  
074/14 (24/09/14): a Dir. Gral. RRHH, remite anexos ONEP 1° sem.2014 dto 312/10, discapacitados;  
075/14 (25/09/14): a SA., remite copia de Inf. Ejec.004/14 Proy.Cierre ej.2013, y 005/14 Cta Inv.2013;  
076/14 (25/09/14): a SA., inf.s/proy.de auditoría Formulación Presupuestaria 2015;  
079/14 (29/09/14): al Sr. Rector, informe s/com. a Bs.as-Jornadas Técnicas AI. UUNN 17a19/9;  
080/14 (02/10/14): a Dir. Gral. RRHH, solicita copia de contratos firmados en el año, Proy.RRHH;  
081/14 (23/10/14): a SIGEN, eleva orden del día Reunión Comité de Control de fecha 30/10/14;  
082/14 (24/10/14): Múltiple, al Rectorado y unid académicas, invitación a reunión comité 30/10/14;  
083/14 (30/10/14): a SIGEN, eleva proyecto Plan UAI. 2015.

## **II- INFORMES UAI.:**

Se detallan los informes emitidos por la UAI., producto de las tareas de auditoría realizadas en cumplimiento al plan anual de actividades, requerimientos de SIGEN y proyectos especiales solicitados por el Sr. Rector de la UNJu.:

008/13 (16/12/13) Proyecto Declaraciones Juradas Patrimoniales Ley 25188 año 2012;  
009/13 (17/12/13) Proyecto Circular 1/2003 Incompatibilidades Dto. 104/01;  
010/13 (20/12/13) Proyecto Tecnología Informática;  
011/13 (30/12/13) Proyecto Convenios de Cooperación Académica0;  
012/13 (30/12/13) Proyecto Gestión Académica (Títulos);  
001/14 (06/03/14) Res.15/06 SGN y Res. 73/10 SGN. Anexos II, III y IV-Año 2013;  
002/14 (15/04/14) Informe de Supervisión- Respuesta UAI Cumplimiento Plan anual 2013;  
003/14 (09/06/14) Proyecto Informe de Evaluación del Sistema de Gestión y Control Interno 2013;  
004/14 (30/06/14) Proyecto Cierre de Ejercicio 2013- Res. 10/06 SGN.;  
005/14 (30/06/14) Proyecto Cuenta de Inversión del Ejercicio 2013. Instr.1/2014 SGN;  
006/14 (28/08/14) Proyecto Declaraciones Juradas Patrimoniales Ley 25188 año 2013;  
007/14 (30/10/14) Proyecto Planeamiento UAI. 2015 y Planilla A Ciclo de Auditoría.

## **III- INFORMES ESPECIALES UAI.:**

Son informes emitidos por cuestiones especiales que surgen de las actividades de control o a pedido de parte interesada y que a criterio del Auditor Interno, merecen un tratamiento particular:

5/13 (11/11/13): Obra "Ampliación Institutos IGYM-INBIAL-Etapa A";  
6/13 (27/11/13): Obra "Ampliación Institutos-Adquisición de Materiales";  
7/13 (30/12/13): Obra "Ampliación Institutos-Etapa B";  
1/14 (01/08/14): Políticas de Seguridad Informática. Usuarios SIU PILAGA. Perfiles;  
2/14 (12/09/14): Circuito Movimiento de Fondos- Área: Dirección Gral. de Tesorería.

## **IV- INFORMES DE SEGUIMIENTOS:**

Se realizó el seguimiento de observaciones de ejercicios anteriores referentes a áreas sustantivas de apoyo, que dio lugar al Informe de Seguimiento UAI. N° 001/14 (09/06/14) Planilla de seguimiento de observaciones al 31/12/2013.

-Seguimiento del Informe Tecnología Informática- Inst. Trabajo 2-2013 FCA. (14/08/14)

## **V- AUDITORIAS EN CURSO DE EJECUCIÓN**

-Proyecto Recursos Humanos, re-programado del año anterior, por lo que se incorpora como no planificado en el plan del año 2014. Asignado a un auxiliar administrativo de la UAI.;  
-Proyecto Recursos Propios, asignado a un auxiliar administrativo de la UAI;  
-Proyecto de Tecnología de la Información, Instructivo de Trabajo N° 3/2014 GNYPE, relativo a "Infraestructuras Críticas de TI", asignado a un auxiliar administrativo de la UAI;  
-Proyecto de Gestión del Presupuesto, con la elaboración en curso de dos informes a cargo del Auditor Interno.

#### **VI- OTRAS ACTIVIDADES PREVISTAS EN EL PLANEAMIENTO DE TAREAS DEL AÑO:**

- Tareas de seguimiento de observaciones de ejercicios anteriores;
- Elaboración del Informe Síntesis de Logros de la Gestión año 2013;
- Planificación de las tareas vinculadas al Informe de Evaluación del Ambiente de Control 2013;
- Seguimiento del cronograma de tareas y actividades del planeamiento, y del SISIO WEB II;
- Contestación a requerimientos de SIGEN;
- Preparación del borrador del Planeamiento UAI. Año 2015, según Instructivos
- Confección del cronograma de actividades y tareas programadas para el cumplimiento del plan UAI. 2015;
- Carga al sistema SISREP, de la información mensual sobre perjuicios fiscales Dto. N° 1154/97, Res. N° 192/02 SGN, Res. N° 12 SGN;
- Carga de informes y horas de ejecución de proyectos al sistema SISIO WEB II, de acuerdo a instrucciones de SIGEN.
- Reunión del Comité de Control UNJu.-SIGEN: con motivo de la presentación de las nuevas autoridades UNJu., se hizo efectiva, el día 30/10/14, en sede del Rectorado, con la presencia de funcionarios de SIGEN: Síndico Jurisdiccional de Educación y UUNN- Cr. José Antonio Ruiz, Síndico Jurisdiccional Adjunto- Dr. Santiago García Pizales, y la Sra. Marta Narvaez- Auditora de SIGEN a cargo de la supervisión UAI. Jujuy, y la Auditora Interna de la UAI. UNJu. Posteriormente se realizó una charla informativa, con la exposición de temas relativos al control interno en la Ley 24156, a cargo de las autoridades de SIGEN, y de la Auditora Interna UAI. UNJu., en sede del Consejo Superior, con la presencia de directores de áreas del rectorado, institutos de investigación y de unidades académicas y personal de la UAI.

#### **VII- CAPACITACIÓN:**

- Programa de Capacitación Práctica a distancia para la Administración Pública Argentina del Instituto Superior de Control de la Gestión Pública (ISCGP):  
Estudios finalizados en el mes de noviembre 2013, correspondientes a la actividad de "Balance Social: Diseño, Desarrollo e Implementación", con una duración de 100 horas.
- Curso de Capacitación "Sistema SIU- Pilagá", realizado el 21 y 22 de noviembre de 2013, en el salón del Consejo Superior de Rectorado, organizado por la UNJu, en el marco de las Normas ISO 9001-2008;
- Programa de Capacitación Práctica a distancia para la Administración Pública Argentina del Instituto Superior de Control de la Gestión Pública (ISCGP):  
Programa "Gestión de Obra Pública", con una duración de 100 horas, dictada entre los meses de abril y julio del año 2014;
- Participación en "X Jornadas Técnicas para Auditores Internos UUNN." durante los días 17 al 19 de Septiembre de 2014 en SIGEN;

*Cra. Susana M. Busignani  
Auditora Interna  
UAI. UNJu.*

**FACULTAD  
DE HUMANIDADES Y  
CIENCIAS SOCIALES**

**Memoria  
A n u a l**



**2013  
2014**

Facultad de Humanidades  
y Ciencias Sociales

**MEMORIA ANUAL**  
**FACULTAD DE HUMANIDADES Y CIENCIAS SOCIALES**  
Periodo 1/11/2013 al 31/10/2014

**CONSEJO ACADEMICO**

Sesiones Ordinarias: 14  
Sesiones Extraordinarias: 3  
Sesión Constitutiva: 1  
**Total de Sesiones: 18**

Numero de Actos Resolutivos emitidos: 771

**Equipo Administrativo del Consejo Académico**

Claudia María ESTOPIÑAN  
Claudio Alejandro GUTIERREZ  
Fabián Santiago GALLO  
Carina Griselda VARGAS  
Juan Manuel OVEJERO

**IMPLEMENTACIONES INFORMATICAS**

Pagina web

Publicación de información inherente al CAF, por parte de la Secretaria del Consejo Académico por medio de su página web, dentro del sitio de la FHyCS, en la dirección web: <http://www.fhyics.unju.edu.ar/index.php/consejo-academico>, donde se puede consultar la siguiente información:

- Composición del Consejo Académico
- Reglamentaciones del año en curso.
- Actas aprobadas.
- Orden del día
- Información de contacto.

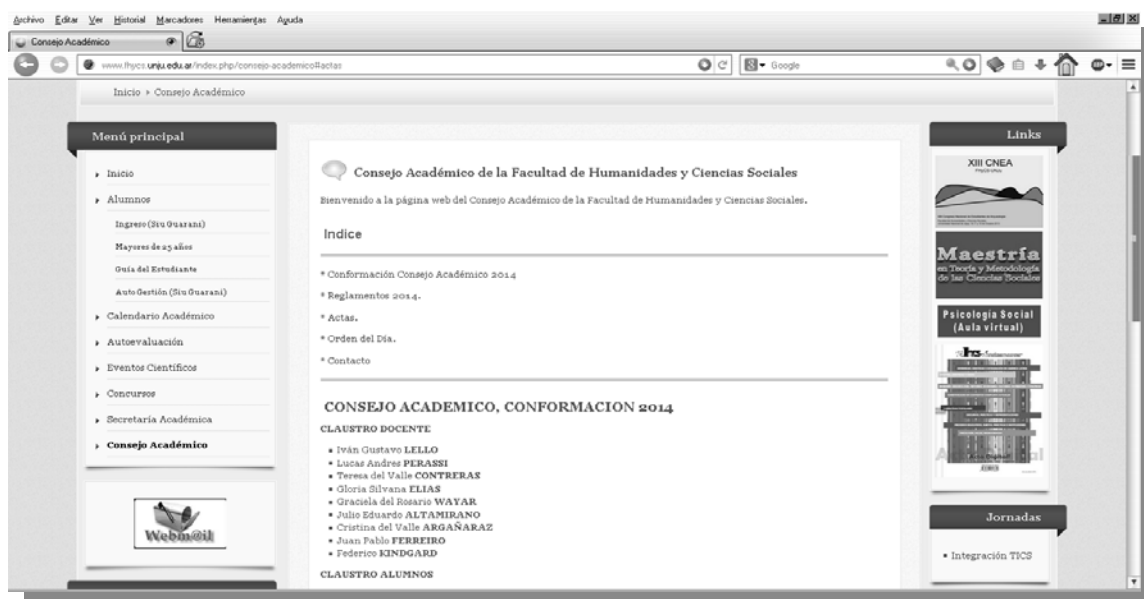

### Digitalización de Resoluciones:

A partir del año 2014 se realiza la digitalización de todas las resoluciones que se originan en el C.A.F., con un formato final de PostScript<sup>1</sup> (formato pdf) que lo hace óptimo para el envío a través del correo electrónico institucional a las distintas áreas y dependencias. Permitiendo iniciar así un registro digital completo de resoluciones para una consulta más veloz, además de un ahorro en: el costo de fotocopias, tiempo de distribución, gasto en papel, logrando así una disminución de la carga ambiental y reducción de los residuos generados.

### **CONFORMACIÓN DEL CONSEJO ACADÉMICO**

#### **POR EL CLAUSTRO DOCENTE:**

Iván Gustavo LELLO  
Lucas Andrés PERASSI  
Teresa CONTRERAS  
Gloria Silvana ELIAS  
Graciela del Rosario WAYAR  
Julio Eduardo ALTAMIRANO  
Cristina del Valle ARGANARAZ  
Juan Pablo FERREIRO  
Federico Mario KINDGARD

#### **POR EL CLAUSTRO NO DOCENTE:**

Hugo Ariel MAMANI

#### **POR EL CLAUSTRO EGRESADOS:**

Mónica Raquel RIVERA  
Beatriz del Carmen NIEVA

#### **POR EL CLAUSTRO ESTUDIANTES:**

Luis Andrés MARTINEZ  
Sabrina Ana LOPEZ  
Erica Marilina ALZOGARAY  
Marina Pamela LOPEZ  
Natalia Lorena CAÑARES  
Gustavo Javier FLORES

### **DISTRIBUCIÓN GENERAL POR TEMAS**

---

<sup>1</sup> PDF (sigla del inglés **portable document format**, formato de documento portátil) es un formato de almacenamiento de documentos digitales independiente de plataformas de software o hardware, lanzado como un estándar abierto el 1 de julio de 2008 y publicado por la Organización Internacional de Estandarización como ISO 32000-1.



DISTRIBUCIÓN DE TRÁMITES COMPLETADOS MENSUALMENTE

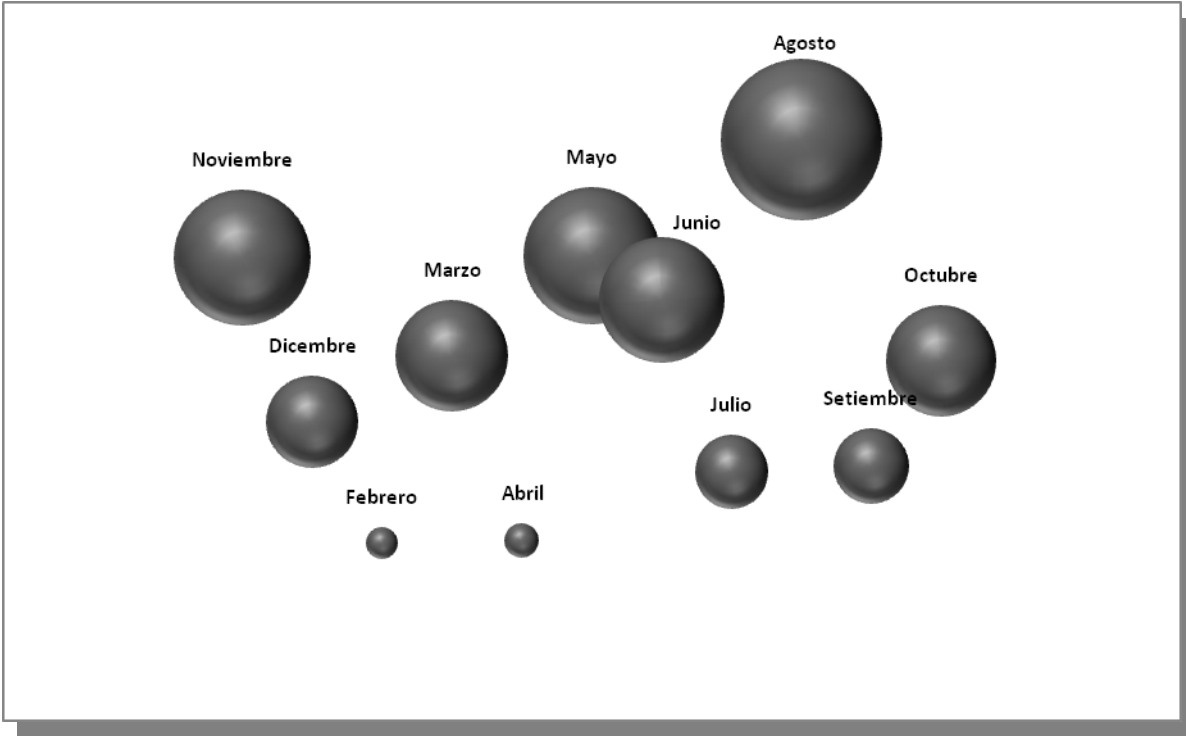

## CONCURSOS

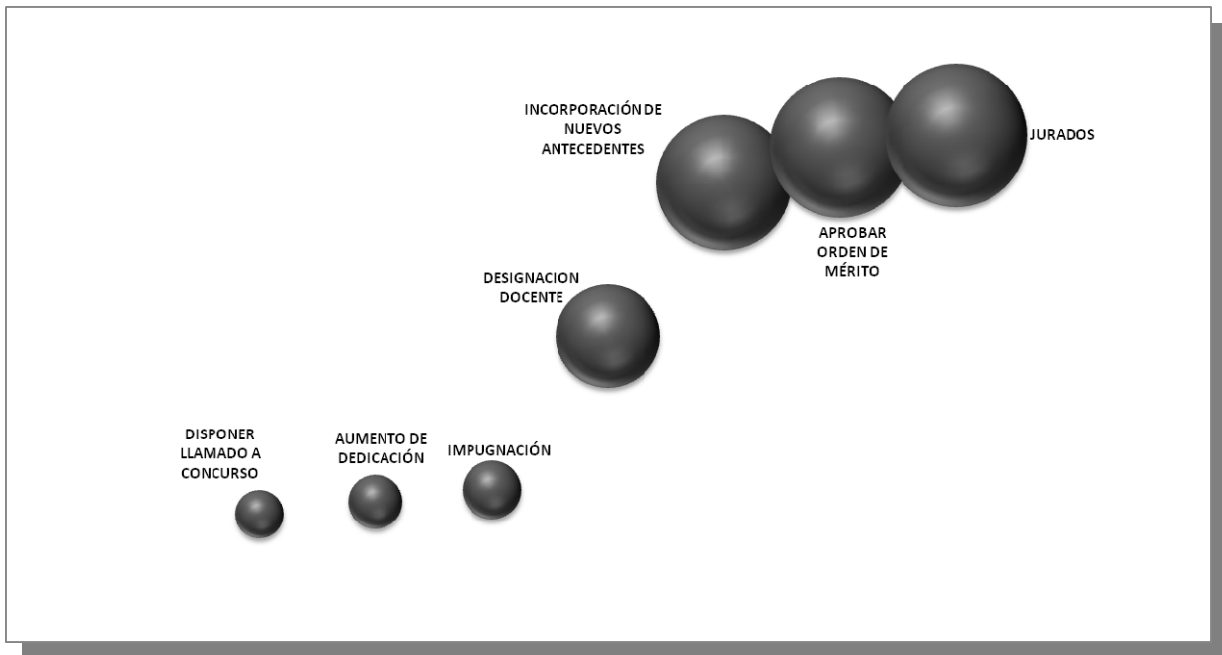

## CARRERAS DE POSGRADO

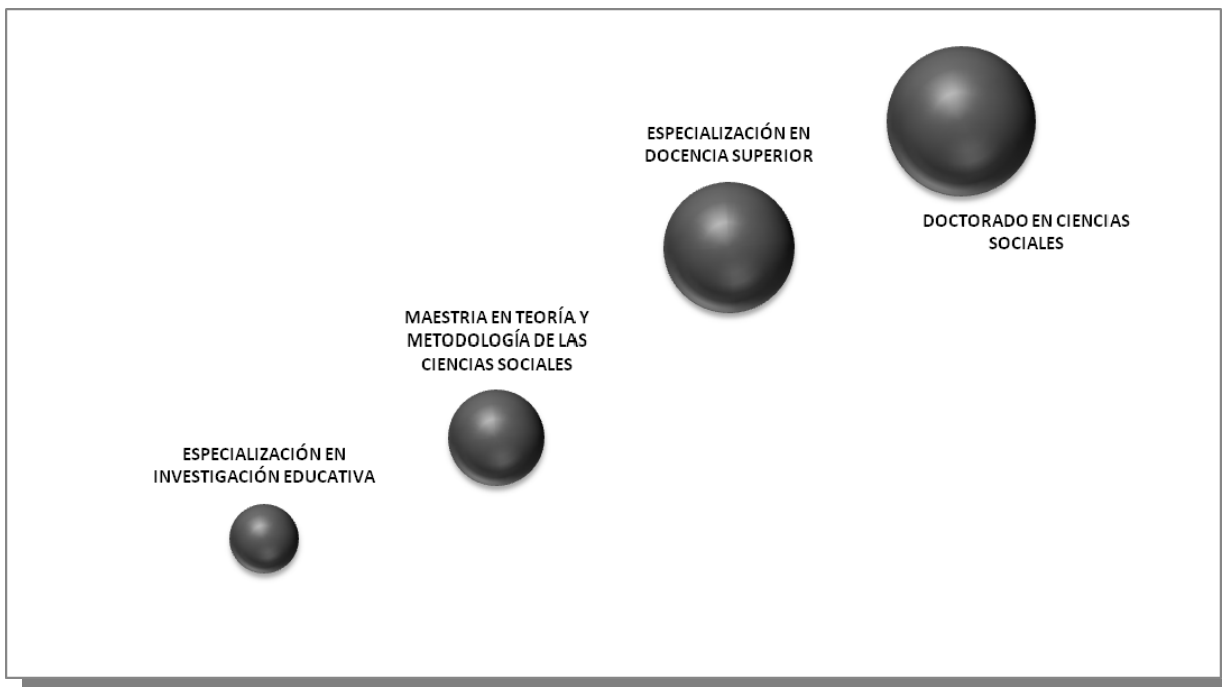



DOCENTE

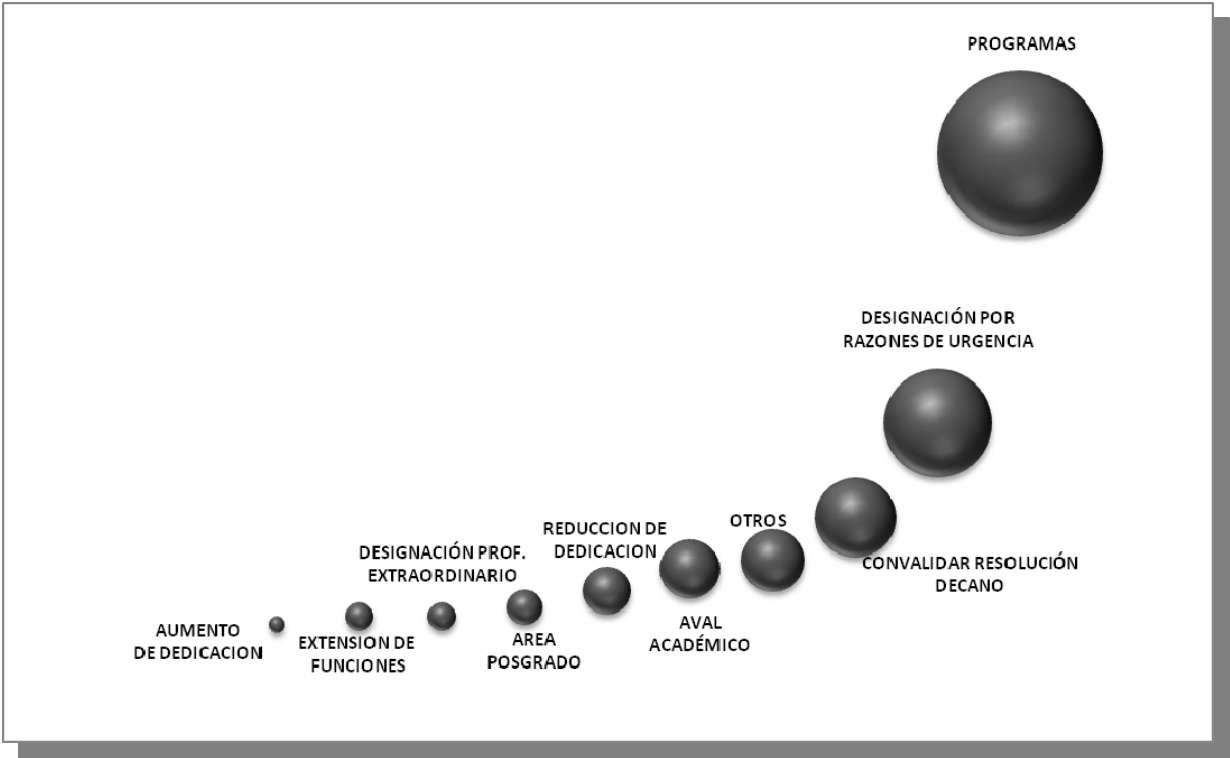

ALUMNOS

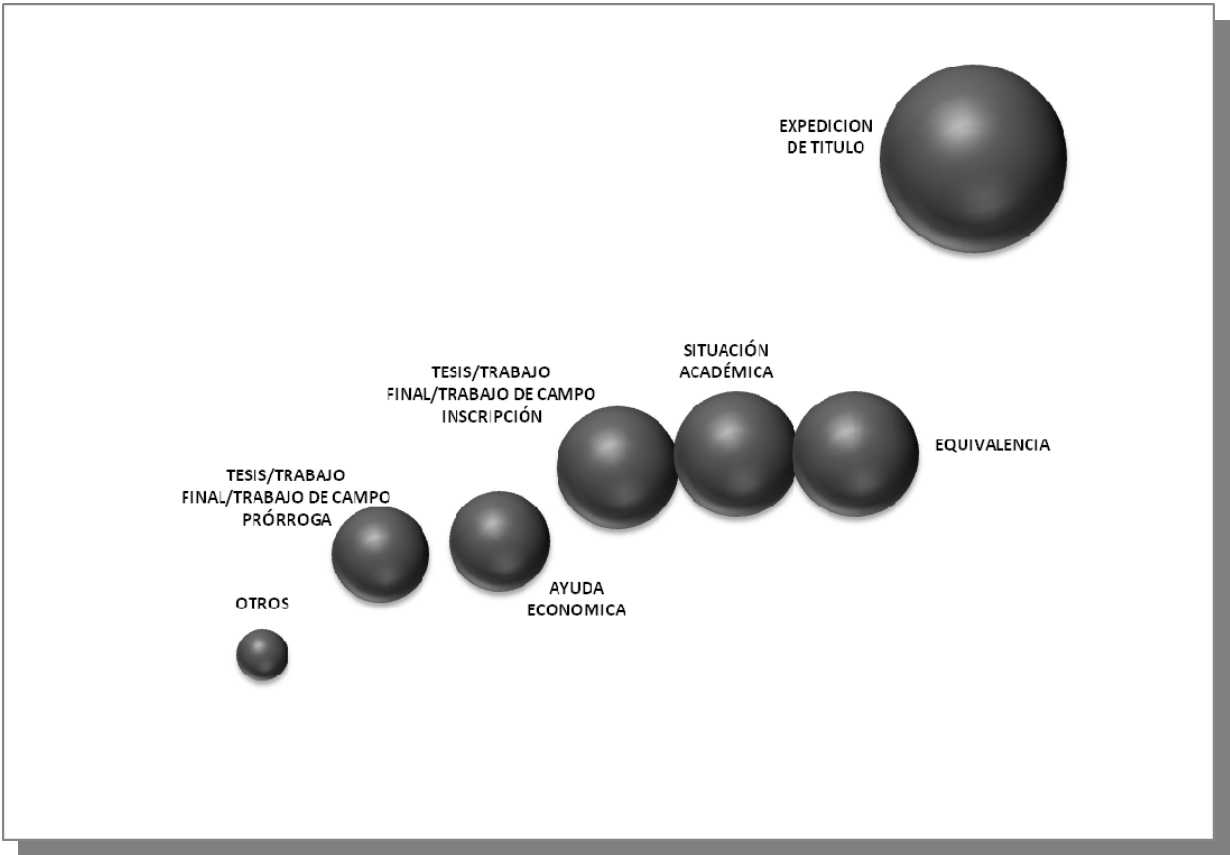

## TÍTULOS DE GRADO

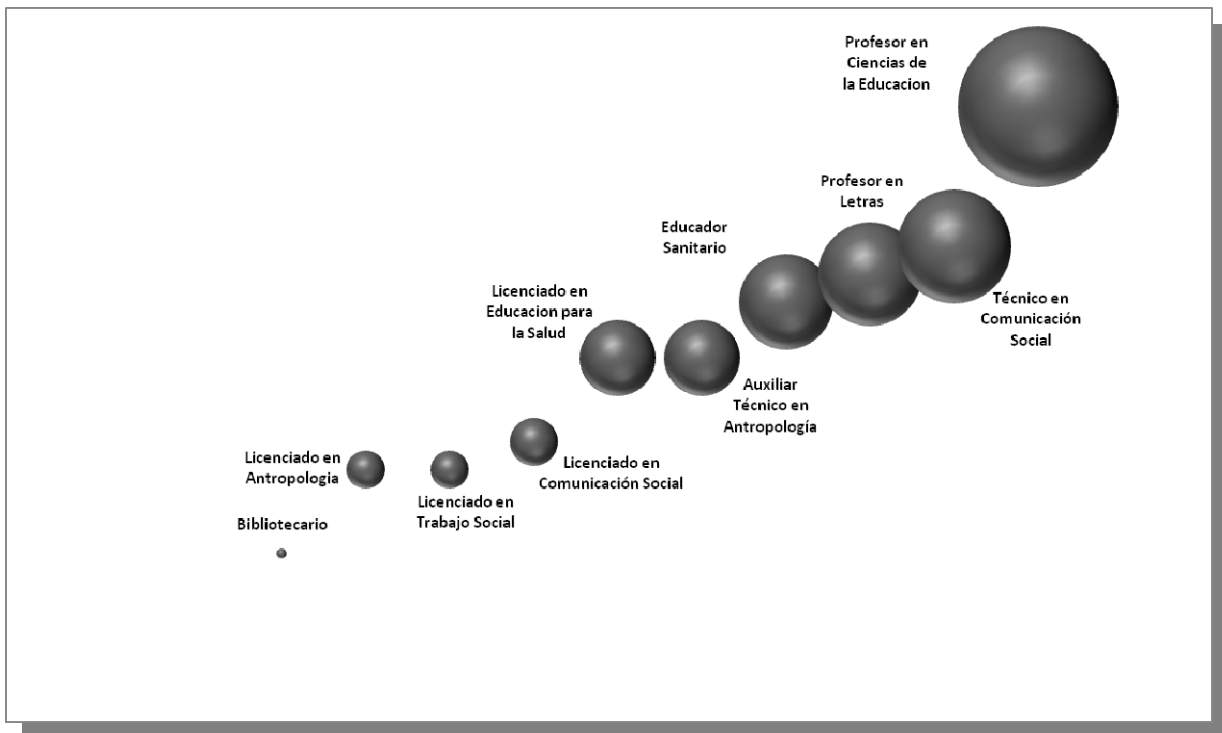

## TÍTULOS DE POSGRADO

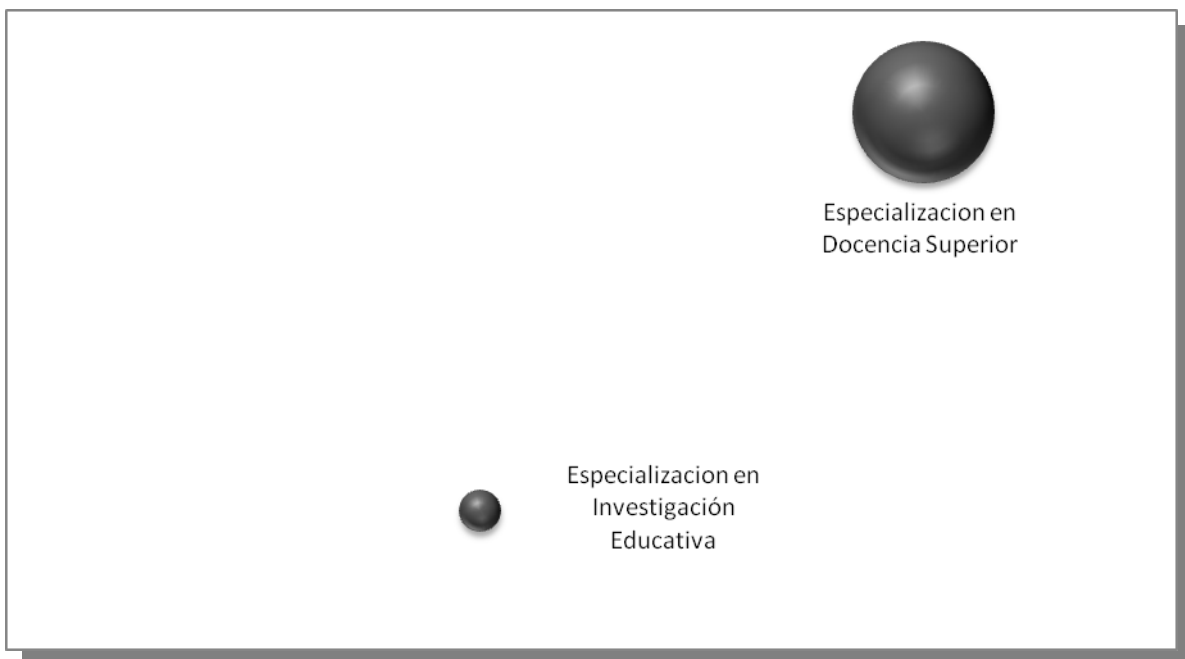

## **REGLAMENTOS APROBADOS EN EL PERIODO 1/11/2013 AL 31/10/2014**

- **Res. FHCA Nº 865/13** -> Expte. "F" Nº 10155/13 – Ricardo SLAVUTSKY-Decano de la FHyCS – Eleva propuesta de Reglamento para la Promoción o Titularización de Profesores Adjuntos Ordinarios de la FHyCS. (S/Res. CS Nº0102/13)
- **Res. FHCA Nº 394/14** -> Expte. "F" Nº 4627/98 – Lic. Mario Alberto RABEY, Decano de la FHyCS – Propuesta de creación del Instituto de Investigación en Ciencias Sociales y Humanidades.
- **Res. FHCA Nº 500/14** -> Expte. "F" Nº 10188/14 – Ricardo SLAVUTSKY-Decano de la FHyCS – Eleva proyecto general de funcionamiento para las Áreas Académicas y Coordinaciones de Carrera de la FHyCS.
- **Res. FHCA Nº 572/14** -> Expte. "F" Nº 10560/14 – Ricardo SLAVUTSKY- Decano de la FHyCS – Eleva propuesta de Plan de Estudios del Profesorado y Licenciatura en Historia
- **Res. FHCA Nº 573/14** -> Expte. "F" Nº 10552/14 – Ricardo SLAVUTSKY- Decano de la FHyCS – Solicita se emita acto resolutivo Ref. a Reglamento General de Funcionamiento para las Áreas Académicas, Cood. de Carrera Ciclo Superior de Articulación y Cons. de Doc. de la FHyCS.-

## **DIRECCIÓN GENERAL DE DESPACHO**

### **JEFE DEPARTAMENTO:**

**JEFE DE DPTO. ARCHIVO GENERAL, DIGESTO Y APOYO ADMINISTRATIVO**

**JEFE DE DPTO. MESA GENERAL DE ENTRADAS**

**JEFE DE SUPERVISIÓN DE ARCHIVO GENERAL, DIGESTO Y APOYO ADMINISTRATIVO**

**JEFE DE SUPERVISIÓN MESA GENERAL DE ENTRADAS**

**AUXILIAR ADMINISTRATIVO MESA GRAL. DE ENTRADAS**

**Normando BACA**

**Nilda Azucena MAMANÍ  
Susana del Valle QUISPE**

**Mónica Liliana SALAZAR  
Gustavo Ceferino QUISPE  
Julio Armando TITO**

### **- Tramitaciones Académico Administrativas**

RESOLUCIONES DE DECANATO:	823
NOTAS DE DECANATO:	202
NOTAS POR SISTEMA	793
EXPEDIENTES CREADOS F.H.	1.957
MOVIMIENTO DE EXPEDIENTES RECIBIDOS (ENTRADAS)	4.045
MOVIMIENTO DE EXPEDIENTES ENVIADOS (SALIDAS)	4.641

### **- Auspicios**

- DIECIOCHO (18)

### **- Huéspedes Académicos**

- DIECISÉIS (16)

### **- Representantes F.H.**

- SEIS (6)

### **- Aval**

- SIETE (7)

### **- Viajes de Docentes**

#### **Exterior del País**

- TREINTA Y OCHO (38)

#### **Interior del País**

- SETENTA Y UNO (71)

### **Comisión de Servicios**

- VEINTITRÉS (23)

- **Aprobación de Programas y Autorizaciones dictado de Cursos, Jornadas o Seminarios, Talleres o Conferencias en F.H.**
- OCHENTA Y DOS (82)

**Huéspedes de honor**

- UNO (1)

**Otras Resoluciones de Interés**

- SIETE (7)

**UNIVERSIDAD NACIONAL DE JUJUY  
FACULTAD DE HUMANIDADES Y CIENCIAS SOCIALES  
INSTITUTO DE INVESTIGACIÓN EN CIENCIAS SOCIALES Y HUMANAS  
CARRERA DE POSGRADO INTERFACULTADES  
“ESPECIALIZACIÓN EN DOCENCIA SUPERIOR”**

Aprobada Resolución C.S. N° 093/00, UNJu.

Validada Resolución N° 116/02 Ministerio Educación de la Nación.

Acreditada y Categorizada Resolución N° 0233/04 y nueva Resolución N° 0261/13 Consejo Nacional de Evaluación y Acreditación Universitaria (CONEAU).

**AUTORIDADES:**

**Directora:** Dra. Rosa Pérez del Viso de Palou.

**Comité Académico**

Facultad de Ingeniería: Mg. Ing. Roberto Bernal.

Facultad de Cs. Económicas: Mg. María Elena Marcoleri.

Fac. Cs. Agrarias: Dra. Lidia Susana Muruaga.

Fac. Humanidades y Ciencias Sociales: Dr. Víctor Omar Jerez.

**ALUMNOS INSCRIPTOS CICLO LECTIVO 2014:** 17 (diecisiete): Becarios UNJu: 2 (dos), No Becarios: 15 (quince).

**ALUMNOS REINSCRIPTOS 2014:** 116 (ciento dieciséis): Becarios PROFOR: 9 (nueve), Becarios REDAPES: 1 (uno), Becarios REUNIF: 1 (uno), Becarios UNJu: 30 (treinta), No Becarios: 75 (setenta y cinco).

**CICLO LECTIVO 2013: MODULOS DICTADOS.**

**Módulo N° 16:** “Reflexión sobre la práctica educativa I” – Dra. Alcira Susana RIVAROSA (Universidad Nacional de Río Cuarto) – Noviembre 2013.

**Módulo 5:** “Profesionalización de la Docencia Superior” – MSc. Beatriz GUERCI de SIUFI (UNJU) – Diciembre 2013

**ASORAMIENTO PEDAGOGICO AULICO:** Dra. Rosa Pérez del Viso de Palou – Mensual.

**CICLO LECTIVO 2014: MODULOS DICTADOS.**

**Módulo 4:** “Diversidad y Educación Intercultural” – Dr. Hans-Peter SCHMIDTKE (Carl von Ossietzky Oldenburg Universität - Alemania) – Febrero 2014.

**Módulo 2:** “Universidad y contexto socio-cultural” – Dr. Victor Omar JEREZ (UNJU) – Marzo 2014.

**Módulo 10:** “El sentido de la evaluación” – Mg. Susana CELMAN (Universidad Nacional de Entre Ríos) – Abril 2014.

**Módulo 9 (1ª Parte):** “Didáctica por áreas” – Dra. Ana Lía DE LONGHI (Universidad Nacional de Córdoba) – Mayo 2014.

**Módulo 12:** “La evaluación de los aprendizajes” – Dra. Ana CANDREVA (Universidad Nacional de La Plata) – Junio 2014.

**Módulo 14:** “La investigación en educación” – Dra. Rosa PÉREZ del VISO de PALOU – Agosto 2014.

**Módulo 7:** “Enseñanza en el nivel superior” – Dra. Norma Carolina ABDALA (Universidad Nacional de Tucumán) – Septiembre 2014.

**Módulo 15:** “Educación semipresencial y a distancia” – Mg. Ing. Héctor LIBERATORI (UNJU) – Octubre 2014.

**Módulo 18:** “Taller: Trabajo Final Memoria Docente” – Dra. Rosa Pérez del Viso de Palou – Mensual.

**ASORAMIENTO PEDAGOGICO AULICO:** – Dra. Rosa Pérez del Viso de Palou – Mensual.

**TRABAJOS FINALES DE MEMORIA DOCENTE EVALUADOS Y APROBADOS, FALTANDO SOLAMENTE ACTO DE SOCIALIZACION PARA SOLICITAR DIPLOMA DE ESPECIALISTA EN DOCENCIA SUPERIOR:**

- Ing. en Informática CANDIDO, Andrea Gabriela

- Abogada CLAPIER, Andrea Fabiana
- Ing. Agrónoma CRUZ, Liliana Beatriz
- Ing. en Informática FARFAN, José Humberto
- Ing. Eléctrico FLORES, Aldo Néstor
- Ing. Química GRAGEDA, Adelma Beatriz
- Prof. en Pedagogía GUTIERREZ, María Rosa de Lourdes
- Ing. Químico MADREGAL, Sergio Omar
- Abogada MAIDANA ALFARO, Verónica Beatriz
- Prof. en Cs. de la Educación MAMANI, Roberto Félix
- Abogada MARTINEZ, Claudia Lorena
- C.P. ONTIVERO BALANGERO, Gerardo Gabriel
- Prof. en Cs. de la Educación ORDOÑES, Ana Cecilia
- Lic. en Trabajo Social SIMON, Cecilia Inés
- Médica TANUZ, Maria Haydée
- Prof. en Cs. de la Educación TARIFA, Irma Mirta
- Lic. en Genética TEJERINA, Marcos Raúl

**SOCIALIZACIÓN DE TRABAJOS FINALES DE MEMORIA DOCENTE – 2013:**

- Ing. Electricista Marta Teresa AMARILLA
- Lic. en Admin. de Empresas ARMELLA UGARTE, María del Carmen
- Lic. en Comunicación ASIAR, Fabian Héctor
- Prof. en Biología CANO, Amalia Teresa
- Lic. en Enfermería CAÑARI, Laura María de los Angeles
- Ing. en Informática CORO, Octavio Daniel
- Arquitecta CRUZ PONCE, Emilce Romina
- Lic. en Educación Tecnológica DIONICIO, Aldo Wilfredo
- Prof. en Cs. de la Educación FIGUEROA, Norma Cristina
- Lic. Enfermería FIGUEROA de ARGANARAZ, Magdalena Mabel
- Lic. en Trabajo Social FLORES, Silvia Cristina
- Lic. en Sistema GARNICA, Aurora Elizabeth
- Prof. en Cs. de la Educación ORELLANA, Horacio David
- Abogada RICOTTI, Silvina Adriana
- Prof. en Letras ROMERO, Alicia Yanina
- Ing. en Sist. de Información VILLARRUBIA, Laura Rita
- Ing. Agrónoma ZAMPINI, Silvia Mabel
- Ing. Agrónoma ZANKAR, Graciela del Carmen

**PROYECTOS DE TRABAJO FINAL MEMORIA DOCENTE CON DESIGNACIÓN DE TUTOR APROBADOS POR CAF – FHYCS.**

- Abogado ARNAU, Cristian Javier
- Ing. en Informática CANDIDO, Andrea Gabriela
- Abogada CLAPIER, Andrea Fabiana
- Ing. Agrónoma CRUZ, Liliana Beatriz
- Lic. en Cs. Biológicas GANEM, María Alejandra
- Abogada MAIDANA ALFARO, Verónica Beatriz
- Abogada MARTINEZ, Claudia Lorena
- Contador Público ONTIVERO BALANGERO, Gerardo Gabriel
- Prof. en Cs. de la Educación ORDOÑES, Ana Cecilia
- Lic. en Genética TEJERINA, Marcos Raúl

**BECARIOS PROFOR – Secretaría de Educación de la Nación:**

**BECA TOTAL DE MATRICULA.**

- Ing. en Computación AUDISIO, Melina Soledad – DNI N° 28.840.298
- Prof. en Cs. de la Educación CRUZ, Fernando Marcelo Ramón – DNI N° 24.611.936
- Prof. en Cs. de la Educación GARCIA, Deolinda Estrella – DNI N° 26.923.187
- Prof. en Cs. de la Educación GARECA, Gabriela del Valle – DNI N° 31.920.445
- Prof. en Cs. de la Educación MAMANI, Roberto Félix – DNI N°: 28.763.006
- Prof. en Cs. de la Educación ORDOÑES, Ana Cecilia – DNI N°: 30.399.203
- Lic. en Trabajo Social SIMON, Cecilia Inés – DNI N° 14.811.572
- Prof. en Cs. de la Educación RIOS, Teresa Soledad – DNI N° 26.675.817
- Prof. en Cs. de la Educación ZEBALLOS, Mariela Ivone – DNI N° 26.675.179

**BECARIOS REDAPES**

- Prof. en Letras MAMANI, Nilda Azucena – Cursando últimos Módulos.

**BECARIO REUNIF.**

- Lic. en Auditoría COLPARI DIAZ, Luis Ricardo – DNI N° 1.301.865 – Sede Bermejo Facultad de Ciencias Integradas Universidad Juan Misael Saracho, Tarija, Bolivia.

**BECARIOS UNJU.****BECA PARCIAL DE MATRICULA.**

- 32 alumnos que trabajan en la UNJU.

**AUTOEVALUACION DE LA CARRERA.**

Aplicación Encuesta “La Valija” a alumnos y egresados.

**CANTIDAD DE ALUMNOS QUE HAN APROBADO TODOS LOS MÓDULOS:** 23 (veintitrés) alumnos.

**DESIGNACION NUEVOS PROFESORES PARA COMPLETAR EQUIPOS DE TRABAJO DE LOS MÓDULOS.**

- Expte. F-9799-2014. Designación Profesor Estable Mg. Ing. Héctor Pedro LIBERATORI – Módulo N° 15 “Educación semipresencial y a distancia”.

**DIPLOMAS DE ESPECIALISTA EN DOCENCIA SUPERIOR ENTREGADOS EN EL LAPSO DE TIEMPO ESTIPULADO.**

- Ing. Electricista Marta Teresa AMARILLA
- Lic. en Admin. de Empresas María del Carmen ARMELLA UGARTE
- Ing. en Informática Octavio Daniel CORO
- Lic. en Educación Tecnológica Aldo Wilfredo DIONICIO
- Lic. en Trabajo Social Silvia Cristina FLORES
- Prof. en Letras Alicia Yanina ROMERO

**UNIVERSIDAD NACIONAL DE JUJUY**  
**FACULTAD DE HUMANIDADES Y CIENCIAS SOCIALES**  
**CARRERA DE POSGRADO**  
**ESPECIALIZACIÓN EN INVESTIGACIÓN EDUCATIVA**  
**(Acreditada por la CONEAU Res. N° 385/13)**

Especialización de la FHyCS, promovida y sustentada por la Unidad de Investigación “Educación, Actores sociales y Contexto Regional, ha dictado cuatro cohortes desde su creación y se mantiene como oferta de formación permanente, dictando ahora la 5ta Cohorte.

**ASPECTOS ACADÉMICOS****Nueva Cohorte**

Se convocó a pre-inscripción de interesados en los meses de mayo y junio, y en virtud de la demanda se abrió formalmente la inscripción de la 5ta Cohorte, que se concretó entre los meses de julio a septiembre.

En esta oportunidad se ha establecido acuerdos con la Unidad de Investigación en Psicología para que sus miembros puedan cursar la Carrera con un descuento especial; además, se otorgaron dos Becas a egresados de Cs de la Educación la Facultad que ofrecen como contraparte colaborar en tareas de apoyo a la Carrera.

**Cursos dictados**

Se avanzó en el dictado de la primera actividad curricular, el curso teórico práctico Fundamentos de la Investigación Educativa a cargo de la Dra. Ana Ma. Zoppi y la Mag. Susana Argüello. Se tramitó la oferta de este curso también como Curso de actualización perfeccionamiento para interesados en el mismo que no cuentan con Título de grado.

Se ha fijado también la agenda de cursado para el mes de noviembre y diciembre.

**Comité Académico**

Este órgano ha trabajado en el análisis de las necesidades y trámites propios de la Carrera, y resolviendo las necesidades de la misma. Así, se tramitaron expedientes y gestionaron las Resoluciones pertinentes de:

- solicitudes de equivalencias de la Suficiencia de Idioma extranjero y otras actividades curriculares del Plan de estudios
- solicitudes de examen de Suficiencia de Idioma extranjero

- presentaciones de Diseños de Trabajo final, elevados a evaluación
- presentación de Trabajo Final para egresar como Especialista

Este Comité ha modificado su conformación según el Reglamento vigente, e incorporó como miembros permanentes a la Dra Ana Ma. Zoppi, la Esp. Graciela Wayar, y la Mag Griselda Soria (UNSa), todo ello por Resolución FHCA N° 277/14

Asimismo, se analizaron los pedidos de inscripción a la nueva Cohorte, determinando su admisión.

#### **Dirección y Coordinación de la Carrera**

Continúa como Directora la Mag. Clemencia Postigo y en la Coordinación Académica la Esp. Clarisa Hernandez, quien se ocupa del seguimiento académico y administrativo de la Especialización, bajo las directivas del Comité Académico.

El nombramiento en la Coordinación de Carrera en el marco del nuevo Reglamento se ha dispuesto por Resolución FHCA N°366/14

#### **Trabajos finales**

Se mantiene el apoyo en Tutoría para el seguimiento personalizado de los alumnos de las diferentes cohortes que se encuentran en condiciones de presentar su Proyecto de Trabajo Final o su Trabajo Final.

#### **Egresados**

Obtuvo el Título de Especialista el Soc. Facundo Videla con el Trabajo Final *Educación de jóvenes y adultos en la Provincia de Jujuy. Dificultades y potencialidades en torno a las ofertas existentes de terminalidad secundaria en la localidad de Maimará*. La dirección del mismo estuvo a cargo del Lic Luis Rigal y la Esp Clarisa Hernandez.

Fueron miembros del Tribunal evaluador la Mag. Clemencia Postigo (UNJu) la Dra. Adriana Zaffaroni (UNSa) y la Mag. Ma Luisa Rubinelli. (UNJu)

#### **Convenios**

Se firmaron sendas ACTAS ACUERDO con el CISEN (Centro de Investigaciones Sociales y Educativas del Norte Argentino), y el INSTITUTO DE INVESTIGACIÓN EN PSICOLOGÍA Y EDUCACIÓN (INIPE-UNSa)

### **ASPECTOS ADMINISTRATIVOS Y FINANCIEROS**

#### **Recursos humanos**

La Carrera se mantiene sin personal administrativo, viendo dificultada la atención al público en mayores horarios. Se ha dado solución parcial al problema, a través de dos Becas de cursado que tienen como contraparte la colaboración en tareas de apoyo y atención al público.

#### **Recursos físicos**

No se han podido adquirir nuevos equipamientos ni fondo bibliográfico en el periodo declarado.

Se prevé la mudanza de la oficina de atención del Posgrado a la sede de Otero 37 2do piso a fin de superar el problema de superpoción en el uso de gabinete actual, que ocupan la Unidad de Investigación "Educación actores sociales y contexto regional" y diferentes Cátedras.

**UNIVERSIDAD NACIONAL DE JUJUY**  
**FACULTAD DE HUMANIDADES Y CIENCIAS SOCIALES**  
**CARRERA DE POSGRADO**

**MAESTRIA EN TEORIA Y METODOLOGIA DE LAS CIENCIAS SOCIALES**

Aprobada por consejo Superior de la UNJu (Resolución C.S. N° 0150-99 del 24-11-99)

Aprobada por el Ministerio de educación de la Nación (resolución N° 602 del 05-07-00)

Acreditada por CONEAU Resolución N° 509-01 y Reacreditada por CONEAU Resolución N° 494-10 del 17-08-10.

Durante el periodo 01/11/2013 al 31/10/2014, tal como se describe a continuación, hemos desarrollado cinco cursos y aprobación de cinco proyectos de tesis. Lo desarrollado durante este periodo nos permite avanzar en el número de futuros maestrands continuando de esta manera con la consolidación de la carrera.

La actividad áulica se desarrolla en la calle otero 257, aula de posgrado de la FHycS, teléfono 0388-4241603, correo electrónico: [maestria.jujuy@gmail.com](mailto:maestria.jujuy@gmail.com)

**AUTORIDADES**

**Director:** Dr. Víctor Omar Jerez. Resolución F.H.C.A N° 099-11

**Comité Académico:** Ha tenido gran actividad, necesaria para acompañar la fuerte dinámica actual de la carrera.

**Miembros Titulares.**

Resolución F.H.C.A N°465-06 (15-11-06):

Dra. Laura Andrea GOLOVANEVSKY

Mag. Beatriz Maria BRUCE

Resolución F.H.C.A N° 512-10 (08-10-10)

Dra. María Gabriela ORTIZ

**Miembros Suplentes.**

Resolución F.H.C.A. N° 512-10 (08-10-10)

Dr. Carlos Alberto GARCES

**Actividad desarrollada desde 01-11-13 al 31-10-14**

Durante este periodo se dictaron los siguientes módulos cada uno de sesenta horas reloj:

-TEORIA Y METODOLOGÍA DE LA HISTORIA POLITICA. Dra. Adriana KINDGARD 02 al 06 de diciembre de 2013.

-EPISTEMOLOGIA DE LAS CIENCIAS SOCIALES. Mag Maria Claudia YARZA, 25 al 29 de marzo de 2014.

-SISTEMA DE CIENCIA Y TECNOLOGIA. Dr. Jorge KULEMEYER. 9 al 13 de junio de 2014.

-TEORIA Y METODOLOGIA DE LA SOCIOLOGIA. Dr. Gabriel NARDACCHIONE. 19 al 22 de agosto de 2014.

-TEORIA Y METODOLOGIA DE LA ANTROPOLOGIA. Dra. Elena BELLI-Dr. Ariel SLAVUTSKY. 08 al 11 de septiembre de 2014.

**Proyecto de tesis Aprobados.**

-Exp F-10050-2013.Alumna: Antonela CENTANNI TM.-0156. Título: "ESTADO PROVINCIAL, SINDICATOS DOCENTES Y CONFLICTO SOCIAL DURANTE LA REFORMA EDUCATIVA EN JUJUY (1991-1999).UN ESTUDIO DESDE LA SOCIOLOGÍA PRAGMÁTICA".

-Exp. F-10608-2013. Alumna: Evelith Gabriela GUTIERREZ GUERRERO TM.-0174. Título "LA ORGANIZACIÓN POLITICA DE LOS GUARANÍES DE JUJUY Y LA REFORMA DE LA CONSTITUCIÓN NACIONAL (1984-2010)".

-Exp F- 10134-2013. Alumno: Héctor Javier TORRES TM.-0052.Titulo:"PASTORES DE PIRQUITAS Y COYAGUAIMA (JUJUY).TIERRA, PARENTESCO Y HERENCIA".

-Exp. F-9134-2014. Alumno: Carlos Alberto DELGADO TM.-0109. Título: "INSERCIÓN LABORAL DE LOS PROFESORES DE FILOSOFIA EGRESADOS DEL INSTITUTO DE EDUCACIÓN SUPERIOR N° 5 "JOSE EUGENIO TELLO" DE LA PROVINCIA DE JUJUY (2008-2014)".

-Exp.F-9702-2014. Alumno: Marcos pablo CHOQUE T.M.-0133. Título: "ESPACIO Y CULTURA COMO CONSTRUCTORES DE IDENTIDAD"



**UNIVERSIDAD NACIONAL DE JUJUY**  
**FACULTAD DE HUMANIDADES Y CIENCIAS SOCIALES**  
**DOCTORADO EN CIENCIAS SOCIALES**

Resolución N° 219/10 del Consejo Superior - Resolución N° 540/11 de la Comisión Nacional de Evaluación y Acreditación Universitaria (CONEAU) - Resolución N° 1020/13 del Ministerio de Educación la Nación.

**Director de la Carrera**

Dr. Jorge Alberto KULEMEYER

**Comité Académico**

**Titulares**

Dra. Viviana Edith CONTI  
Dra. Ethel del Carmen ALDERETE  
Dr. Jorge Eduardo SALTOR  
Dr. Daniel Jorge SANTAMARÍA  
Dra. Ana María ZOPPI

**Suplentes**

Dr. Hugo Daniel FERULLO  
Dra. Flora del Carmen GUZMÁN

**ACTIVIDADES**

**ÁREA ADMINISTRATIVA**

- Nuevos inscriptos en la carrera: SESENTA Y TRES (63)
- Alumnos reinscriptos: CUARENTA Y TRES (43)
- Alumnos en total: CIENTO NOVENTA Y DOS (192), 159 de Universidades Públicas y 33 de Universidades Privadas.

Profesionales con título de grado universitario que cursaron uno o más módulos como cursos de posgrado en el año 2014 (marzo/octubre): TREINTA Y DOS (32).

Suma total: DOSCIENTO VEINTICUATRO (224)

**Gráfico/Microsoft Excel N° 1**

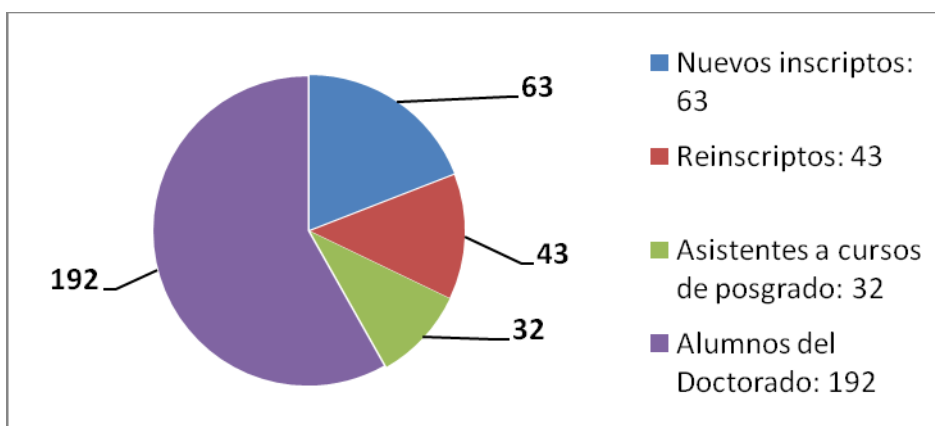

**ÁREA ACADÉMICA**

**Módulos dictados**

El Doctorado ha procurado ofrecer todos los módulos del primer ciclo (10 en total) y otros del segundo con el fin de generar una dinámica más fluida para los alumnos, algunos de los cuales provienen de otras provincias y países. Asimismo, el plantel docente a cargo de los dictados de los módulos está integrado por docentes que pertenecen a esta casa de altos estudios como a otras universidades nacionales. Para el año lectivo 2014, el Doctorado en Ciencias Sociales planificó el dictado de diecisiete (17) módulos y desde abril a octubre ofreció doce (15). Cabe destacar, que al finalizar el año lectivo 2013, en el mes de noviembre, se dictó el módulo Dinámica histórica de las

vinculaciones al interior del espacio surandino. De lo prehispánico a las repúblicas independientes (Segundo Ciclo del Doctorado), y en el mes de diciembre, se dictó el módulo Teoría y metodología de la historia política (Primer Ciclo del Doctorado), haciendo un total de 17 módulos ofrecidos que se detallan a continuación:

#### **PRIMER CICLO 2013**

1. TEORÍA Y METODOLOGÍA DE LA HISTORIA POLÍTICA a cargo de la Dra. Adriana Kindgard. Fecha de dictado 2 al 6 de diciembre del 2013.

#### **SEGUNDO CICLO 2013**

1. DINÁMICA HISTÓRICA DE LAS VINCULACIONES AL INTERIOR DEL ESPACIO SURANDINO. DE LO PREHISPÁNICO A LAS REPÚBLICAS INDEPENDIENTES a cargo de la Dra. Viviana Conti y Dra. Gabriela Sica. Fecha de dictado: 11 al 15 de Noviembre de 2013.

#### **PRIMER CICLO 2014**

1. TEORÍA Y METODOLOGÍA DE LA HISTORIA CULTURAL a cargo del Dr. Carlos Garcés. Fecha de dictado: 21 al 25 de Abril de 2014.
2. TEORÍA DEMOGRÁFICA a cargo de la Dra. Dora Celton. Fecha de dictado: 26 al 30 Mayo de 2014.
3. SISTEMAS DE CIENCIA Y TECNOLOGÍA a cargo del Dr. Jorge Kulemeyer. Fecha de dictado: 9 al 13 de Junio de 2014.
4. EPISTEMOLOGÍA DE LAS CIENCIAS SOCIALES a cargo del Dr. Roberto Follari. Fecha de dictado: 6 al 9 de Agosto de 2014.

#### **SEGUNDO CICLO 2014**

1. LA CIENCIA Y LA TÉCNICA EN EL MUNDO DE LA VIDA a cargo del Dr. Jorge Eduardo Saltor. Fecha de dictado: 5 al 9 de Mayo de 2014.
2. RELACIONES INTERNACIONALES LATINOAMERICANAS: HISTORIA E INTEGRACIÓN a cargo del Dr. Edmundo Heredia. Fecha de dictado: 12 al 16 Mayo de 2014.
3. LENGUAJE CINEMATOGRAFICO Y LA CONSTRUCCIÓN DE DISCURSOS SOBRE ALTERIDAD a cargo de la Dra. Rosa Berardo (Universidad Federal de Goiana / Brasil). Fecha de dictado: 16 al 20 de Junio.
4. MÉTODOS CUANTITATIVOS USANDO STATA a cargo del Dr. Jorge Paz. Fecha de dictado: 30 de Junio al 4 de Julio de 2014.
5. SEMIÓTICA Y RETÓRICA DE LA IMAGEN VISUAL a cargo del Dr. José Luis Caivano, Dr. Carlos González Pérez y de la Dra. Mabel Amanda López. Fecha de dictado: 28 de Julio al 1 de Agosto de 2014.
6. AMÉRICA LATINA: MAPA SOCIOPOLÍTICO Y REALIDADES GEOPOLÍTICAS a cargo del Dr. Atilio Borón. Fecha de dictado: 13 al 15 de Agosto de 2014.
7. LA ESTRATEGIA ANALÍTICO-ESTRUCTURAL Y SUS APLICACIONES METODOLÓGICAS EN CIENCIAS SOCIALES a cargo del Dr. Federico Fernández y el Dr. Juan Pablo Ferreiro. Fecha de dictado: 16 y 30 de agosto; 6, 13 y 20 de Septiembre de 2014.
8. PROTECCIÓN JURÍDICA DE LOS DATOS PERSONALES a cargo del Dr. Carlos Saltor. Fecha de dictado: 25 al 29 de Agosto de 2014.
9. FILOSOFÍA ANDINA. PENSAMIENTO ALTERNATIVO a cargo de la Dra. Ma. Luisa Rubinelli. Fecha de dictado: 15 al 19 de Septiembre de 2014.
10. LOS PROCESOS SOCIOCULTURALES DE LA REGIÓN PLATENSE a cargo del Dr. Leonel Cabrera Pérez (Universidad de la República, Uruguay). Fecha de dictado: 6 al 10 de Octubre 2014.
11. LOS MEDIOS DE COMUNICACIÓN COMO ACTORES POLÍTICOS. PERSPECTIVA HISTÓRICA DISCIPLINAR Y MATRICES DE ANÁLISIS a cargo del Dr. Arrueta y Dr. Brunet. A realizarse el 21 al 24 de Octubre de 2014.

**Total de Módulos: DIECISIETE (17)**

#### **ÁREA GESTIÓN Y EXTENSIÓN**

- Actividades de difusión de la Carrera y de los módulos ofrecidos en diversos medios de comunicación de la provincia.
- TALLER DE TESIS a cargo de la Dra. Ana Zoppi el cual se llevó a cabo el sábado 5 de abril de 2014.

- TALLER DE TESIS a cargo del Dr. Daniel Santamaría.

Fechas:

Sábado 29 de marzo de 2014. RECOPIACIÓN Y PROCESAMIENTO DE LA INFORMACIÓN.

Sábado 03 de mayo de 2014. TRATAMIENTO DE LA REFERENCIA BIBLIOGRÁFICA.

Sábado 31 de mayo de 2014. REDACCIÓN CIENTÍFICA.

- SEMINARIO DE APOYO PARA INGRESANTES, primer y segundo cuatrimestre a cargo del Dr. Jorge Kulemeyer.

- Presentación del formulario electrónico y la autoevaluación de la carrera a la Comisión Nacional de Evaluación y Acreditación Universitaria (CONEAU).

- Proyecto generado por la Universidad Nacional de Jujuy y la Universidad Federal de Goiás (Brasil) en el marco del Programa de Centros Asociados para el fortalecimiento de Postgrados Brasil – Argentina, presentado por el Director del Doctorado en Ciencias Sociales Dr. Jorge Kulemeyer.

- El 17 y 19 de junio del 2014 se realizó la proyección de películas premiadas en Alemania, Buenos Aires, y Europa en el marco del XVI Festival Internacional de Cinema e video Ambiental de Goiás:

**Metamorphosen**

DIRETOR: Sebastian Mez

PAÍS: Alemania

MENÇÃO HONROSA

**Ekspedition til Verdens Ende (Expedição ao Fim do Mundo)**

DIRETOR: Daniel Dencik

PAÍS: Dinamarca

**Erntefaktor Null (Central Nuclear)**

DIRETORA: Helena Hufnagel

PAÍS: Alemania

**MELHOR LONGA-METRAGEM:**

O Menino e o Mundo

DIRETOR: Alê Abreu

PAÍS: Brasil

- Participación del Director del Doctorado en Ciencias Sociales, Dr. Jorge Kulemeyer, en el IV Encuentro Nacional de la Red de Doctorados en Ciencias Sociales en la Universidad Nacional de Entre Ríos los días 18 y 19 de septiembre en la ciudad de Paraná.

## DIRECCION ADMINISTRATIVA DE SECRETARIA ACADEMICA

**MEMORIA ANUAL 2013/2014** – Datos relevados de inscripciones de **Adscripciones** durante periodo 01-11-13 al 31-10-14, según registros de la D.A.S.A. discriminados por carreras y cuatrimestres especificando en cada caso el nombres del Director y los inscriptos, como así también categoría y modalidad.

**Adscripciones:** (Reglamento Aprobado por Resolución FHCA N° 521/12) actividad de formación teórico-práctica en docencia y/o investigación, destinada a estudiantes de la Facultad de Humanidades y Ciencias Sociales (FHyCS), Graduados de Universidades Nacionales y Egresados de Institutos Superiores de Formación Docente (ISFD).

Los periodos de inscripciones según el calendario Académico de la FHyCS; se establecen en dos épocas del año desde el 03 al 07 de marzo y desde el 07 al 11 de julio de 2014.

### LICENCIATURA EN COMUNICACIÓN SOCIAL

#### 1ER CUATRIMESTRE

Nº	ASIGNATURA	DIRECTOR	C/INSCRIP	CATEGORIA	MODALIDAD
1	Antropología Social y Cultural	Liliana del Carmen BERGESIO	1(UNO)	Graduados de la UNJu	Docencia e Investigación
2	Seminario de	Ramón	1 (UNO)	Graduados de la	Docencia e

	Comunicación Alternativa	BURGOS		UNJu	Investigación
3	Taller de Redacción Periodística	Jorge Eduardo GALMARINI	1 (UNO)	Estudiantes	Docencia
4	Residencia Profesional	Marta RONDOLETTI	2 (DOS)	Estudiantes	Docencia
5	Filosofía y su Problemática	María Beatriz QUINTANA	1 (UNO)	Egresado del I.S.D.F	Docencia e Investigación
6	Metodología de la Investigación	Julio Cesar ARRUETA	1 (UNO)	Estudiantes	Docencia e Investigación
7	Taller de Producción Radiofónica I	Roberto Enrique BULACIO	3 (TRES)	Estudiantes	Docencia e Investigación
8	Taller de Producción Radiofónica II	Roberto Enrique BULACIO	1 (UNO)	Estudiantes	Docencia e Investigación
9	Taller de Semiótica Audiovisual	Miguel ESPINDOLA JUAREZ	1 (UNO)	Estudiantes	Docencia e Investigación
10	Geografía Económica y Política de América y Argentina	Ester SAPAG	1 (UNO)	Graduados de Universidades Nacionales	Docencia
11	Geografía Económica y Política de América y Argentina	Ester SAPAG	1 (UNO)	Estudiantes	Docencia

#### 2do CUATRIMESTRE

Nº	ASIGNATURA	DIRECTOR	C/INSCRIP	CATEGORIA	MODALIDAD
1	Sociología de la Comunicación Social	Alejandra GARCIA VARGAS	1 (UNO)	Graduados de la UNJu	Docencia
2	Sociología de la Comunicación Social	Juan Armando GUZMAN	3 (TRES)	Estudiantes	Docencia e Investigación
3	Psicología Social	Patricia MENDOZA	2 (DOS)	Estudiantes	Docencia e Investigación
4	Psicología Social	Patricia MENDOZA	1 (UNO)	Egresados de ISFD	Docencia
5	Seminario de Comunicación y Educación	Roberto BULACIO	2 (DOS)	Graduados de Universidades Nacionales	Docencia e Investigación
6	Ética y Legislación de la Información	Carlos Eduardo SALTOR	2 (DOS)	Graduados de Universidades Nacionales	Docencia
7	Economía Política y Problemática Económica Argentina	Guillermo Horacio SAPAG	4 (CUATRO)	Graduados de Universidades Nacionales	Docencia e Investigación

### **PROFESORADO Y LICENCIATURA EN LETRAS**

#### 1ER CUATRIMESTRE

Nº	ASIGNATURA	DIRECTOR	C/INSCRIP	CATEGORIA	MODALIDAD
1	Latín I/II	Ana POSTIGO	4 CUATRO)	Estudiante	Docencia
2	Historia de la Lengua	Patricia Alejandra CALVELO	1 (UNO)	Estudiante	Docencia e Investigación
3	Historia de la Lengua	Patricia Alejandra CALVELO	1 (UNO)	Graduados de la UNJu	Docencia e Investigación
4	Psicología Evolutiva	Cristina BESIN	1 (UNO)	Graduados de la	Docencia e

				UNJu	Investigación
5	Psicología	José RAMOS	1 (UNO)	Estudiante	Docencia e Investigación
6	Práctica y Residencia	Elena Leonor SOTELO	1 (UNO)	Estudiante	Docencia
7	Práctica y Residencia	Elena Leonor SOTELO	1 (UNO)	Graduado de la UNJu	Docencia e Investigación
8	Literatura Latinoamericana II	Florencia Raquel ANGULO VILLAN	1 (UNO)	Graduado de Universidades Nacionales	Docencia e Investigación
9	Literatura Latinoamericana II	Florencia Raquel ANGULO VILLAN	2 (DOS)	Graduados de la UNJu	Docencia e Investigación

2DO CUATRIMESTRE

Nº	ASIGNATURA	DIRECTOR	C/INSCRIP	CATEGORIA	MODALIDAD
1	Literatura Española II	María Eduarda MIRANDE	1 (UNO)	Estudiante	Docencia e Investigación
2	Teoría y Crítica Literaria I	Elena Adriana BOSSI	3 (TRES)	Graduados de la UNJu	Docencia e Investigación
3	Literaria Europea II	María Soledad BLANCO	1 (UNO)	Graduados de la UNJu	Docencia
4	Literaria Europea II	María Soledad BLANCO	1 (UNO)	Estudiante	Docencia
5	Literaria Europea I	María Soledad BLANCO	1 (UNO)	Estudiante	Docencia
6	Literaria Europea I	María Soledad BLANCO	2 (DOS)	Egresados de la UNJu	Docencia

**LICENCIATURA EN EDUCACION PARA LA SALUD**

1ER CUATRIMESTRE

Nº	ASIGNATURA	DIRECTOR	C/INSCRIP	CATEGORIA	MODALIDAD
1	Antropología Social y Cultural	Omar JEREZ	1 (UNO)	Graduados de Universidades Nacionales	Docencia e Investigación
2	Comunicación	Flora Herminia LOSADA	3 (TRES)	Estudiantes	Docencia e Investigación
3	Comunicación	Flora Herminia LOSADA	2 (DOS)	Graduados de la UNJu	Docencia e Investigación
4	Salud Ocupacional	Ethel ALDERETE	1 (UNO)	Estudiantes	Docencia e Investigación
5	Salud Ocupacional	Ethel ALDERETE	2 (DOS)	Graduados de la UNJu	Docencia e Investigación
6	Investigación Social	Ethel ALDERETE	1 (UNO)	Graduados de la UNJu	Docencia e Investigación
7	Investigación Social	Ethel ALDERETE	1 (UNO)	Graduados de Universidades Nacionales	Docencia e Investigación
8	Investigación Social	Ethel ALDERETE	4 CUATRO)	Estudiantes	Docencia e Investigación
9	Trabajo de Campo y Residencia	Luis Edgardo QUERO	4 CUATRO)	Graduados de la UNJu	Docencia e Investigación
10	Psicología Evolutiva	Graciela Beatriz ROSSO	1 (UNO)	Estudiantes	Docencia e Investigación
11	Problemática Sanitaria II	Julio Eduardo ALTAMIRANO	1 (UNO)	Estudiantes	Docencia e Investigación

## 2DO CUATRIMESTRE

Nº	ASIGNATURA	DIRECTOR	C/INSCRIP	CATEGORIA	MODALIDAD
1	Psicología Evolutiva	Graciela Beatriz ROSSO	1 (UNO)	Graduados de la UNJu	Docencia
2	Problemática Sanitaria I	Leonor Estela LEINECKER	2 (DOS)	Graduados de Universidades Nacionales	Docencia e Investigación
3	Pedagogía	Juana Mariela VILLAGRA	2 (DOS)	Graduados de la UNJu	Docencia

## LICENCIATURA EN ANTROPOLOGÍA

### 1ER CUATRIMESTRE

Nº	ASIGNATURA	DIRECTOR	C/INSCRIP	CATEGORIA	MODALIDAD
1	Epistemología	Orlando Argentino ESTEBAN	1 (UNO)	Estudiantes	Docencia e Investigación
2	Antropología de las Sociedades Complejas	Federico Mario KINDGARD	3 (TRES)	Estudiantes	Docencia e Investigación
3	Arqueología Americana	María Gabriela ORTIZ	1 (UNO)	Graduados de la UNJu	Docencia
4	Antropología Biológica I	Ignacio Felipe BEJARANO	1 (UNO)	Egresados del I.S.D.F.	Docencia e Investigación

### 2DO CUATRIMESTRE

Nº	ASIGNATURA	DIRECTOR	C/INSCRIP	CATEGORIA	MODALIDAD
1	Psicología Social	Natalia Fátima RIOS	1 (UNO)	Estudiante	Docencia e Investigación
2	Arqueología Argentina	María Ester ALBECK	1 (UNO)	Estudiante	Docencia e Investigación
3	Organización Social y Parentesco	Juan Pablo FERREIRO	1 (UNO)	Graduados de la UNJu	Docencia e Investigación
4	Antropología de las Sociedades Complejas	Federico KINDGARD	1 (UNO)	Graduados de la Universidades Nacionales	Docencia e Investigación

## PROFESORADO Y LICENCIATURA EN CIENCIAS DE LA EDUCACIÓN

### 1ER CUATRIMESTRE

Nº	MODULO	DIRECTOR	C/INSCRIP	CATEGORIA	MODALIDAD
1	Antropología Social y Cultural	Víctor Omar JEREZ	1 (UNO)	Graduados Universidades Nacionales	Docencia e Investigación
2	Problemática Filosófica	Alejandro LOPEZ	1 (UNO)	Egresados del I.S.D.F	Docencia e Investigación
3	Universidad y Formación Docente	Susana Beatriz ARGÜELLO	1 (UNO)	Estudiantes	Docencia e Investigación
4	Psicología Social	Rosalba CASTILLO	2 (DOS)	Estudiantes	Docencia e Investigación
5	Planeamiento de la Educación	Norma Cristina FIGUEROA	2 (DOS)	Estudiantes	Docencia e Investigación
6	Planeamiento de la Educación	Norma Cristina FIGUEROA	1 (UNO)	Graduados de la UNJu	Docencia e Investigación
7	Psicología Educacional	Clarisa Adriana HERNANDEZ	1 (UNO)	Graduados de la UNJu	Docencia e Investigación

8	Psicología Educacional	Beatriz Norma LAMBRISCA	1 (UNO)	Graduados de Universidades Nacionales	Docencia e Investigación
9	Historia Social	María Salome BOTO	1 (UNO)	Estudiantes	Docencia e Investigación
10	Historia Social de la Educación	María Salome BOTO	1 (UNO)	Egresados del I.S.D.F	Docencia e Investigación
11	Psicología Evolutiva II	Ismael Antonio VILTE	1 (UNO)	Estudiantes	Docencia e Investigación

2DO CUATRIMESTRE

Nº	MODULO	DIRECTOR	C/INSCRIP	CATEGORIA	MODALIDAD
1	Análisis Institucional	Norma Cristina FIGUEROA	2 (DOS)	Graduados de la UNJu	Docencia e Investigación
2	Análisis Institucional	Norma Cristina FIGUEROA	1 (UNO)	Estudiantes	Docencia e Investigación
3	Análisis Institucional	Norma Cristina FIGUEROA	1 (UNO)	Egresado de ISFD	Docencia e Investigación
4	Problemática Educativa	María Rosa Lourdes GUTIERREZ	1 (UNO)	Estudiantes	Docencia
5	Psicología Evolutiva I	Ivanna Gabriela CALLIERI	2 (DOS)	Graduados de la UNJu	Investigación
6	Universidad y Formación Docente	Susana Beatriz ARGÜELLO	1 (UNO)	Graduados de la UNJu	Docencia e Investigación,
7	Teoría y Desarrollo del Currículum	Graciela del Rosario WAYAR	1 (UNO)	Egresado de ISFD	Docencia e Investigación
8	Biología del Aprendizaje	Elida FIGUEROA	1 (UNO)	Egresado de ISFD	Docencia e Investigación
9	Biología del Aprendizaje	Elida FIGUEROA	1 (UNO)	Estudiantes	Docencia e Investigación
10	Biología del Aprendizaje	Elida FIGUEROA	1 (UNO)	Graduados de Universidades Nacionales	Docencia e Investigación
11	Orientación e Intervención Pedagógica Institucional	Dolores Fernández de LOPEZ	1 (UNO)	Graduados de la UNJu	Docencia
12	Organización y Administración Educativa	Graciela del Rosario WAYAR	1 (UNO)	Estudiantes	Docencia e Investigación
13	Economía	Benito Carlos ARAMAYO	4 CUATRO)	Graduados de Universidades Nacionales	Docencia e Investigación

CILCLO SUPERIOR DE LICENCIATURA EN TRABAJO SOCIAL

1ER CUATRIMESTRE

Nº	ASIGNATURA	DIRECTOR	C/INSCRIP	CATEGORIA	MODALIDAD
1	Metodología de la Investigación Social	Teresa del Valle CONTRERAS	1 (UNO)	Graduados de Universidades Nacionales	Docencia e Investigación

2DO CUATRIMESTRE

Nº	ASIGNATURA	DIRECTOR	C/INSCRIP	CATEGORIA	MODALIDAD
1	Metodología de la Investigación Social	Teresa del Valle CONTRERAS	1 (UNO)	Graduados de Universidades Nacionales	Docencia e Investigación

## CICLO SUPERIOR DE LICENCIATURA EN FILOSOFIA

### 2DO CUATRIMESTRE

Nº	MODULO	DIRECTOR	C/INSCRIP	CATEGORIA	MODALIDAD
1	Metodología de la Investigación Social	Teresa del Valle CONTRERAS	1 (UNO)	Graduados de Universidades Nacionales	Docencia e Investigación
2	Metodología de la Investigación	Beatriz GUERCI de SUIFI	1 (UNO)	Graduados de Universidades Nacionales	Docencia e Investigación
3	Pensamiento Argentino y Latinoamericano	María Luisa RUBINELLI	1 (UNO)	Egresados del ISFD	Docencia

## DOCTORADO EN CIENCIAS SOCIALES

Nº	MODULO	DIRECTOR	C/INSCRIP	CATEGORIA	MODALIDAD
1	Unidad de Investigación Gestión Social, Diversidad Cultural y Desarrollo Sustentable	Omar JEREZ	1 (UNO)	Graduados de Universidades Nacionales	Docencia e Investigación

### PORCENTAJE POR CARRERA

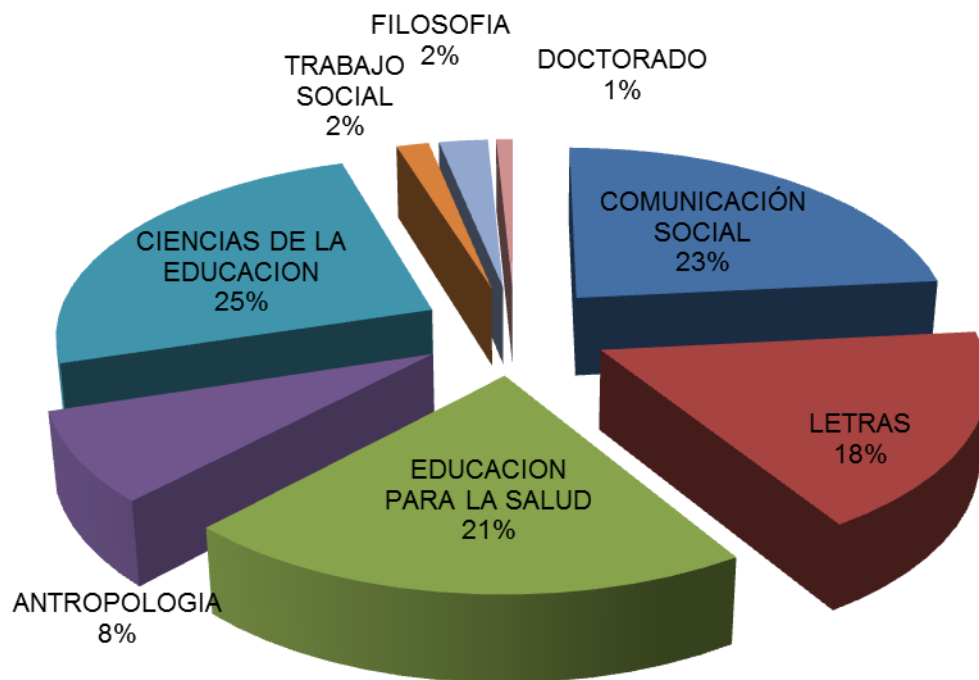

### MESAS DE EXAMENES DE LOS TURNOS ORDINARIOS Y ESPECIALES

Programación, confección del cronograma y carga de tribunales examinadores en el sistema SIU GUARANÍ, como así también la notificación a los docentes designados, de acuerdo al siguiente detalle:

8 (OCHO) Turnos ordinarios según el Calendario Académico de la FHyCS



CARRERAS	CANTIDAD DE MESAS
LIC. ANTROPOLOGÍA	33
LIC. COMUNICACIÓN SOCIAL	30
PROF. Y LIC. CIENCIAS DE LA EDUCACION	45
PROF. Y LIC. LETRAS (Plan 1992 -2006)	31
EDUCACION PARA LA SALUD	20
FILOSOFIA	26
TRABAJO SOCIAL	16
HISTORIA	13
<b>TOTAL DE MESAS</b>	<b>214</b>

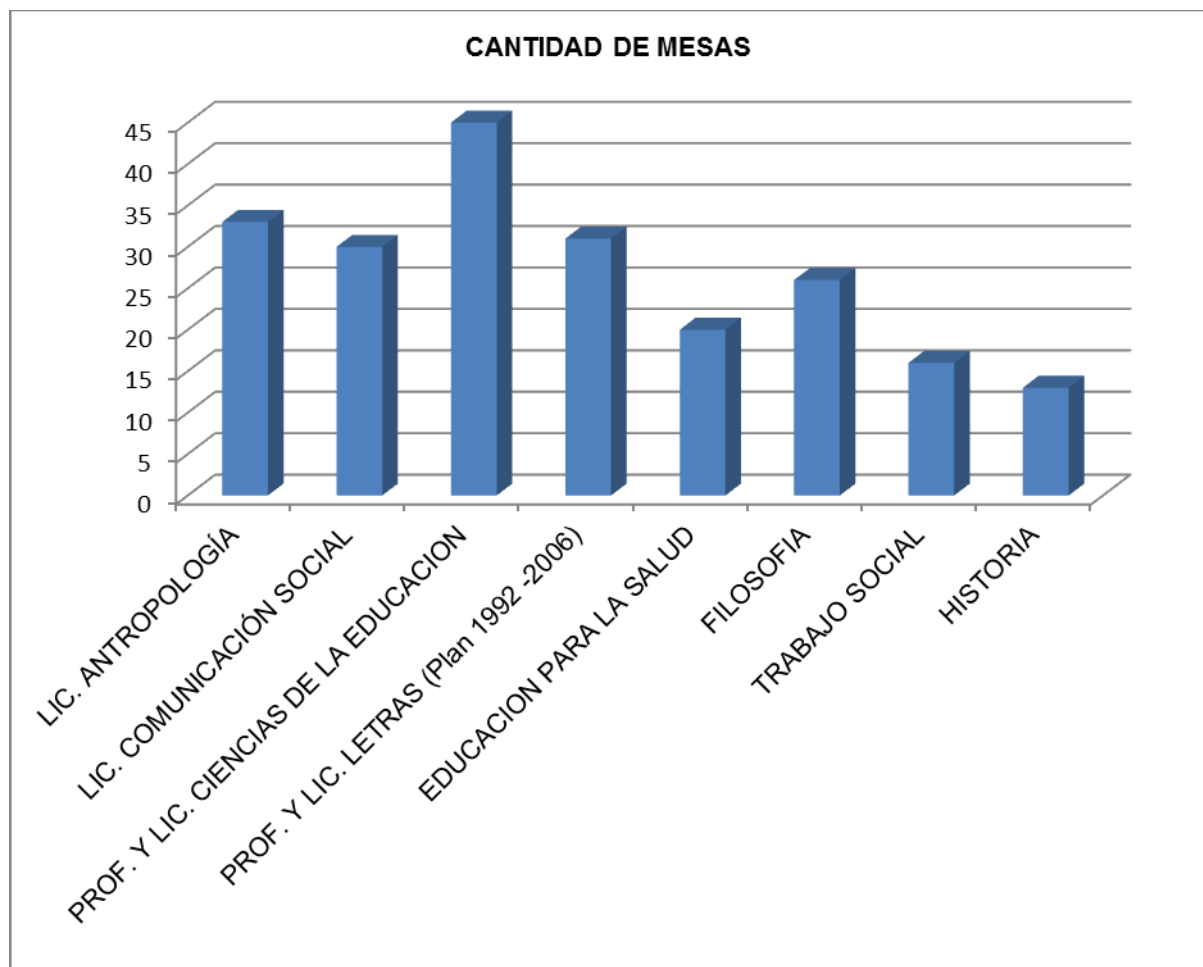

**MESAS ESPECIALES:** Se tramitaron 33 (TREINTA Y TRES) solicitudes discriminados por carrera

CARRERAS	CANTIDAD DE MESAS
LIC. ANTROPOLOGÍA	3
LIC. COMUNICACIÓN SOCIAL	5
PROF. Y LIC. CIENCIAS DE LA EDUCACION	17
PROF. Y LIC. LETRAS (Plan 1992 -2006)	7
EDUCACION PARA LA SALUD	0
FILOSOFIA	0
TRABAJO SOCIAL	0

HISTORIA	1
<b>TOTAL DE MESAS</b>	<b>33</b>

CERTIFICACIÓN DE DOCUMENTACION TRAMITADAS (2013 – 2014)	
CARRERAS	CANTIDAD
PROFESORADO Y LICENCIATURA EN CIENCIAS DE LA EDUCACIÓN	12
PROFESORADO Y LICENCIATURA EN LETRAS	6
LICECNIATURA EN ANTROPOLOGÍA	2
LICENCIATURA EN COMUNICACIÓN SOCIAL	9
LICENCIATURA EN EDUCACIÓN PARA LA SALUD	4
<b>TOTAL</b>	<b>33</b>

CERTIFICACIONES DATOS ESTADISTICOS PERIODO 01-11-13 AL 31-10-14

CARRERA	CE	LE	A	CO	ES
<b>TOTALES</b>	<b>12</b>	<b>6</b>	<b>2</b>	<b>9</b>	<b>4</b>

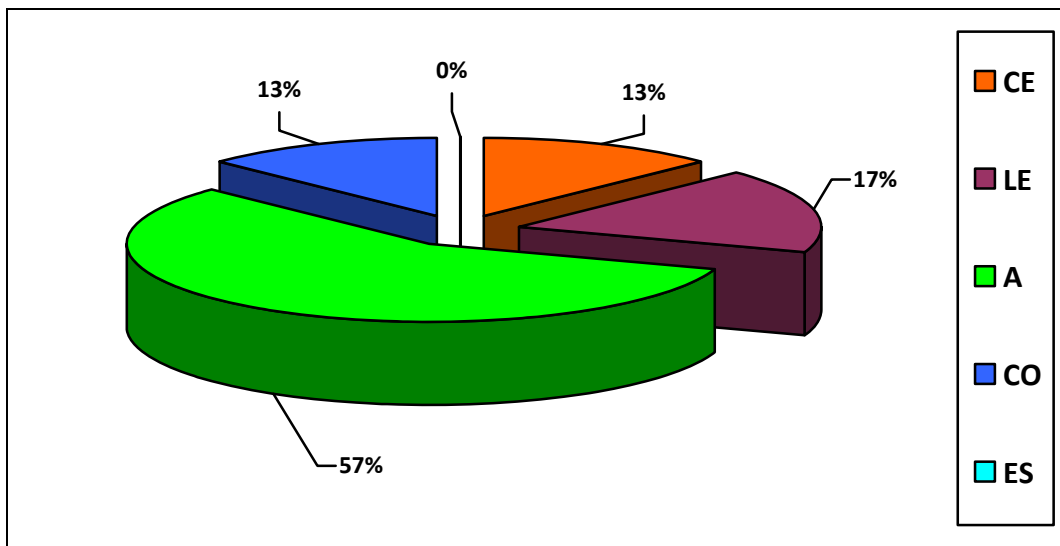

EQUIVALENCIAS TRAMITADAS (2013 – 2014)	
CARRERAS	CANTIDAD
PROFESORADO Y LICENCIATURA EN CIENCIAS DE LA EDUCACIÓN	10
LICENCIATURA EN ANTROPOLOGÍA	4
PROFESORADO Y LICENCIATURA EN LETRAS	3
LICENCIATURA EN COMUNICACIÓN SOCIAL	5
LICENCIATURA EN EDUCACION PARA LA SALUD	13
<b>TOTAL</b>	<b>35</b>

EQUIVALENCIAS – DATOS ESTADISTICOS PERIODO 01-11-13 AL 31-10-14

CARRERA	CE	A	LE	CO	ES
<b>TOTALES</b>	<b>10</b>	<b>4</b>	<b>3</b>	<b>5</b>	<b>13</b>

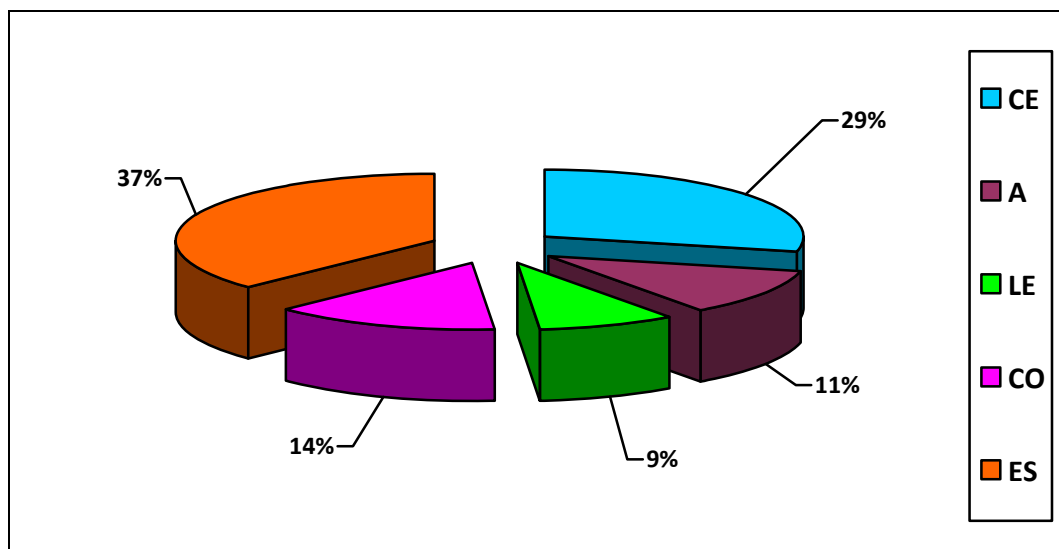

SITUACIÓN ACADÉMICA ALUM-DATOS ESTADISTICOS PERIODO 01-11-13 AL 31-10-14

CARRERA	CE	LE	A	CO	ES	T	F
TOTALES	6	2	5	7	8	2	1

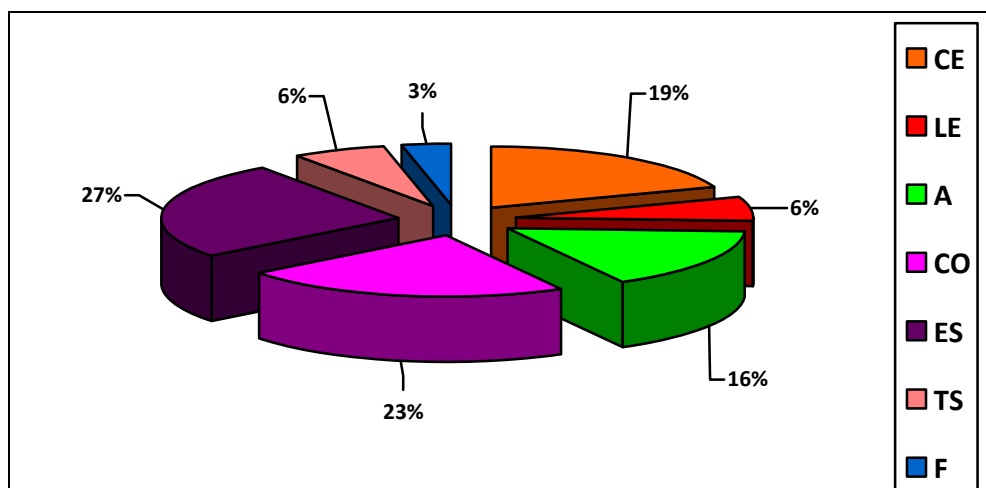

RECTIFICACIÓN (2013 – 2014)	
CARRERAS	CANTIDAD
PROFESORADO Y LICENCIATURA EN CIENCIAS DE LA EDUCACIÓN	2
LICENCIATURA EN ANTROPOLOGÍA	1
LICENCIATURA EN COMUNICACIÓN SOCIAL	4
LICENCIATURA EN EDUCACIÓN PARA LA SALUD	6
PROFESORADO Y LICENCIATURA EN LETRAS	2
TOTAL	15

# RECTIFICACIÓN – DATOS ESTADISTICOS PERIODO 01-11-13 AL 31-10-14

CARRERA	CE	A	CO	ES	LE
TOTALES	2	1	4	6	2

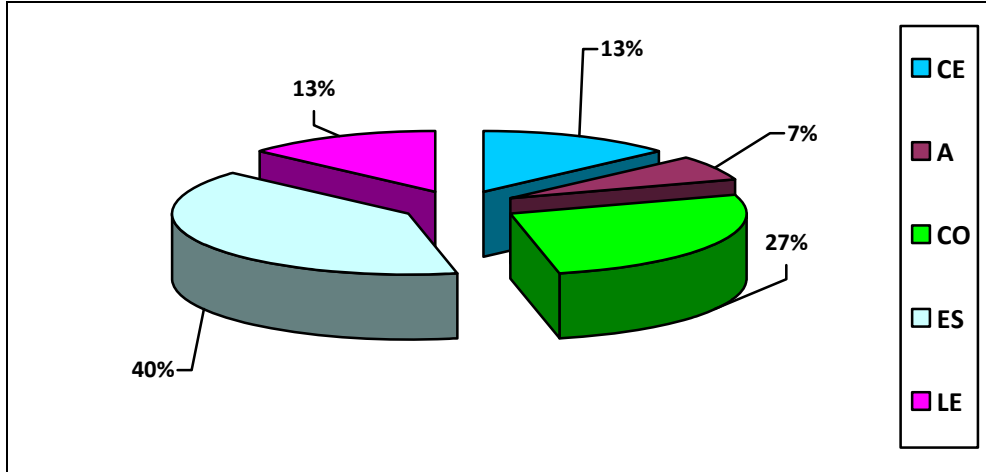

EXTENSIÓN DE REULARIDAD (2013 – 2014)	
CARRERAS	CANTIDAD
PROFESORADO Y LICENCIATURA EN CIENCIAS DE LA EDUCACIÓN	20
PROFESORADO Y LICENCIATURA EN LETRAS	7
LICENCIATURA EN ANTROPOLOGÍA	3
LICENCIATURA EN COMUNICACIÓN SOCIAL	18
LICENCIATURA EN EDUCACIÓN PARA LA SALUD	15
TOTAL	63

## EXTENSIÓN DE REGULARIDAD–DATOS ESTADISTICOS PERIODO 01-11-13AL31-10-14

CARRERA	CE	LE	A	CO	ES
TOTALES	20	7	3	18	15

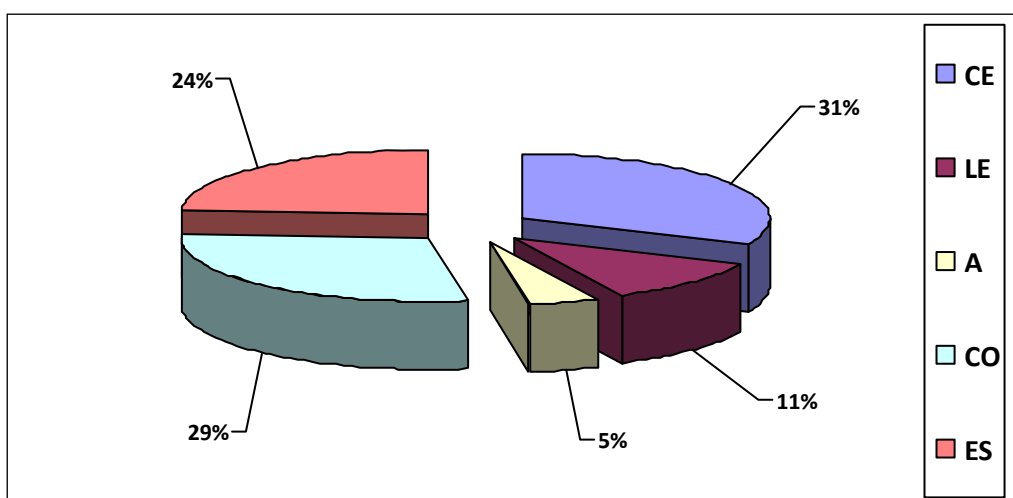

CANCELACION DE MATRICULA (2013 -2014)	
CARRERAS	CANTIDAD
PROFESORADO Y LICENCIATURA EN CIENCIAS DE LA EDUCACIÓN	1
LICENCIATURA EN ANTROPOLOGÍA	1
LICENCIATURA EN COMUNICACIÓN SOCIAL	5
PROFESORADO Y LICENCIATURA EN LETRAS	2
TOTAL	9

CANCELACIÓN DE MATRICULA–DATOS ESTADISTICOS PERIODO 01-11-13AL31-10-14

CARRERA	CE	A	CO	LE
TOTALES	1	1	5	2

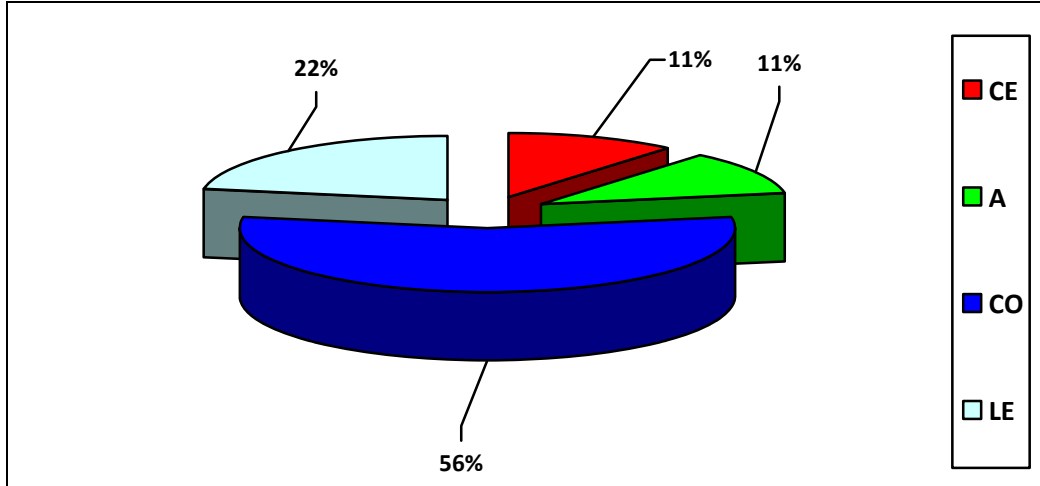

EVENTOS CURRICULARES – DATOS ESTADISTICOS PERIODO 01-11-13 AL 31-10-14

EVENTOS	1
JORNADAS	11
CURSOS, CURSOS DE PERFECCIONAMIENTO Y CAPACITACION	8
TALLERES	6
SEMINARIOS	8
CURSOS DE POSGRADO	16
MESA PANEL, SIMPOSIOS, ENCUENTROS Y CONFERENCIAS	7
TOTAL	54

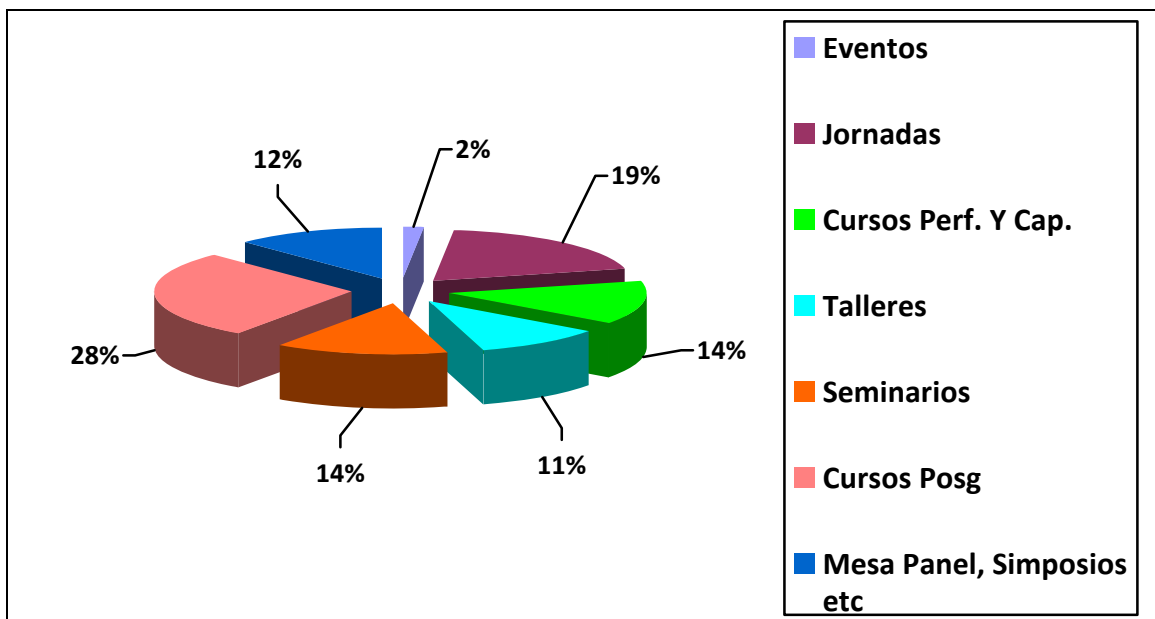

ACTIVIDADES – DATOS ESTADISTICOS PERIODO 01-11-13 AL 31-10-14

Actividades	Certifica- ciones	Equiva- lencias	Situación Académica	Baja de Matricula	Rectifica- ción	Exten- sión	Varios
TOTALES	32	34	28	6	19	36	54

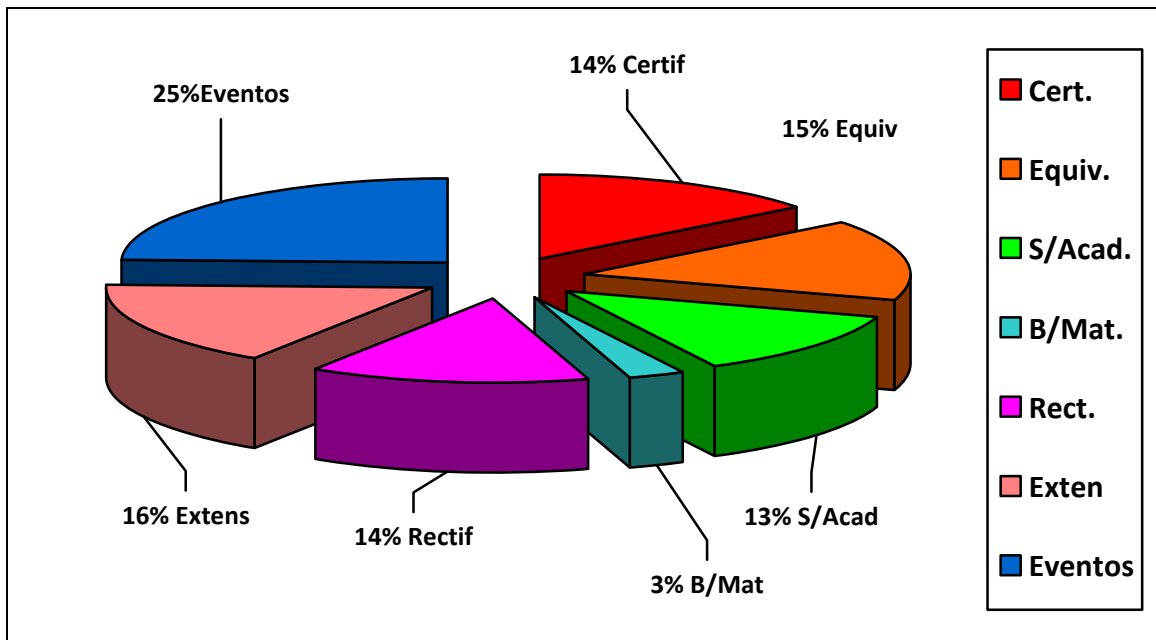

RELACIONES INTERNACIONALES (2013 – 2014)	
MOVILIDAD ESTUDIANTIL	CANTIDAD
ERASMUS MUNDUS	1
CRISCOS	3
JIMA	2
TOTALES	6

### DATOS ESTADISTICOS PERIODO (2013 – 2014)

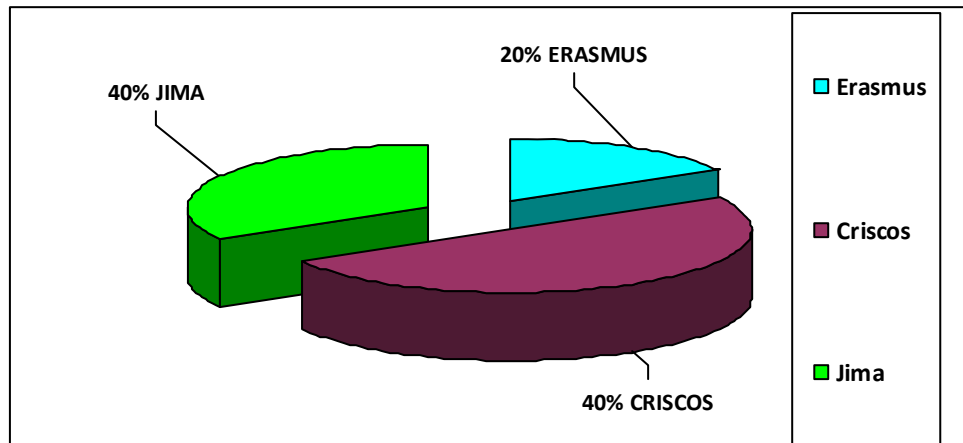

## CONCURSOS CARGOS CONVOCADOS POR CATEGORÍAS

[illegible]

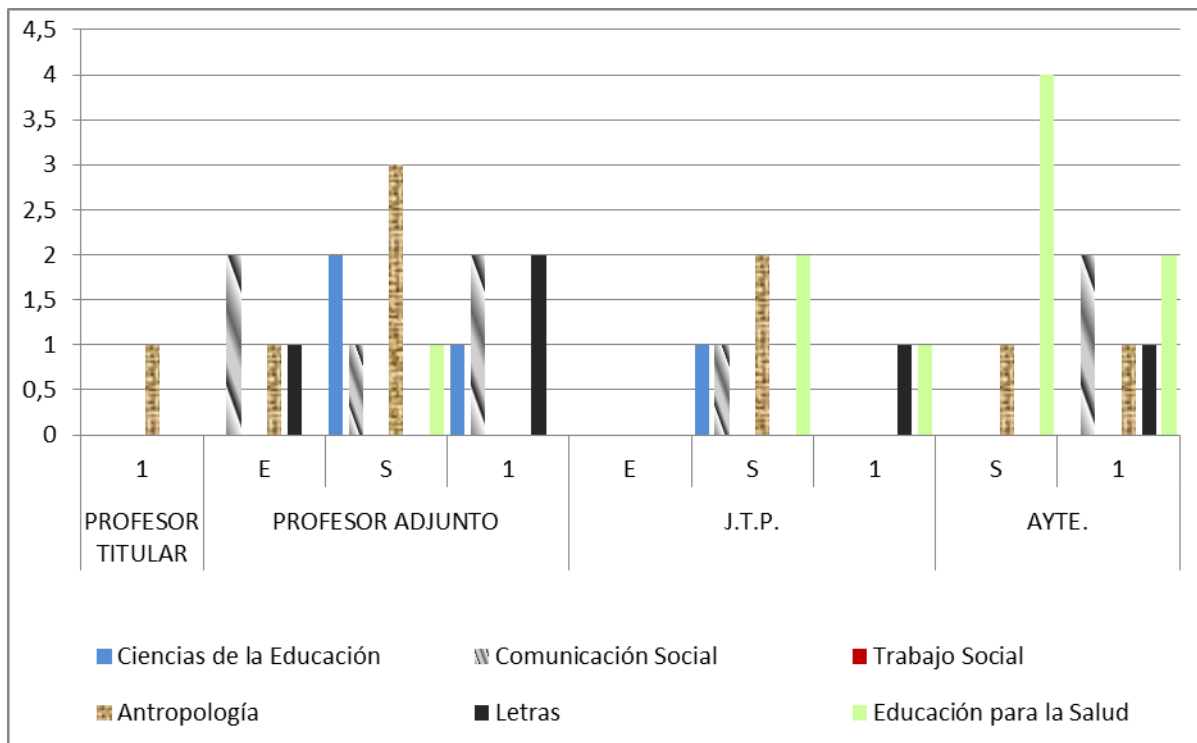

#### REFERENCIAS

Dedicación Exclusiva= E

Dedicación Semiexclusiva= S

Dedicación Simple= 1

#### REPRESENTACIÓN PORCENTUAL SOBRE EL TOTAL DE CARGOS CONVOCADOS POR CARRERA

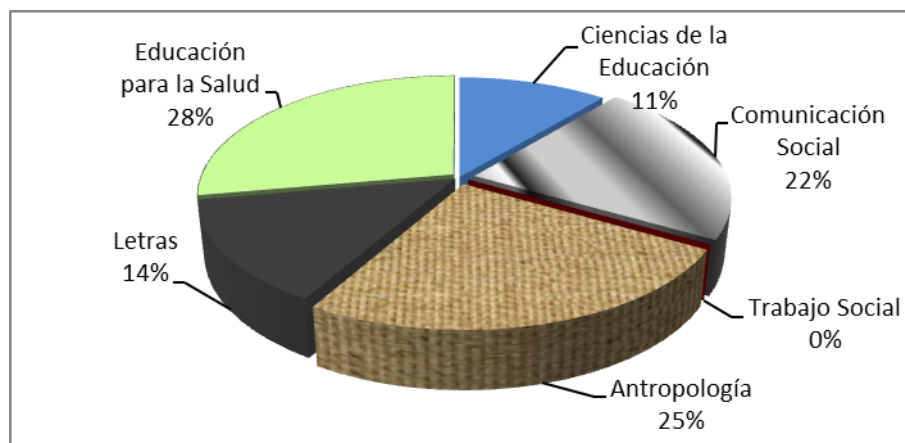

#### CARGOS A CONVOCAR

CARRERA	CARGOS
Ciencias de la Educación	10
Comunicación Social	8
Trabajo Social	0
Antropología	1
Letras	4



Educación para la Salud	4
<b>TOTAL</b>	<b>27</b>

#### CONCURSOS SUSTANCIADOS

PROCEDENCIA	CARGOS
Período precedente	14
Período actual	7
<b>TOTAL</b>	<b>21</b>

### DEPARTAMENTOS

#### DEPARTAMENTO DE CIENCIAS DE LA COMUNICACIÓN

##### Miembros del Departamento que participaron durante el período del informe:

Directora: Alejandra García Vargas  
 Director Alterno: Marcelo Brunet.  
 Consejeros y consejeras, por claustro:  
 Por el claustro de Profesores: Marta Rondoletto.  
 Por el claustro de auxiliares: Ramón Burgos y Rubén Agüero.  
 Por el claustro de graduadxs: Carlos González Pérez y José Canabiri.  
 Por el claustro de estudiantes: Érica Daniela Cari.

El informe se estructura en tres apartados:

- I- Composición departamental y síntesis de actividades durante la última gestión de este cuerpo, hasta su disolución el día 2 de septiembre de 2014.
- II- Sistematización de información relevante y mención a las síntesis de reuniones departamentales durante el período del informe
- III- Actividades académicas de miembros del Departamento que elevaron sus informes para ser presentados en este contexto

#### I- COMPOSICIÓN Y ACTIVIDADES DEL DEPARTAMENTO

Los Departamentos de la FHyCS dejaron de existir el 2 de septiembre de 2014, al momento de la aprobación de la nueva estructura de áreas y coordinaciones de carreras por el Consejo Académico de nuestra Facultad, regida por la Res. FHCA 500/14.

En nuestra evaluación final, deseamos agradecer el acompañamiento de las cátedras, docentes, egresados, egresadas y estudiantes de la carrera de Comunicación Social; y celebrar la alegría de haber transitado esta parte del camino en común desde el Departamento.

La composición del Departamento se mantuvo desde el inicio del mandato (15/2/2011), pasando por la prórroga de diecinueve meses y hasta la disolución (2/9/2014) por el compromiso cotidiano de Alejandra García Vargas (directora), Marcelo Brunet (director alternó), Marta Rondoletto (por el claustro de profesores), Rubén Agüero y Moncho Burgos (por el claustro de auxiliares), Carlos González Pérez (por graduadxs) y Erica Daniela Cari (por estudiantes). Han integrado el Departamento con presencia y compromiso igualmente cotidianos los siguientes compañeros y compañeras: durante el primer año de gestión, José María Galli y César Arrueta, quienes a partir de 2012 asumieron como consejeros académicos, dejando el departamento al finalizar el primer año de mandato. Durante ese mismo período inicial, el consejero estudiantil Andrés Chaile participó activamente. En el segundo año, contamos con la presencia de José Canabiri (por el claustro de graduadxs). Por su parte, Verónica Ficooseco (consejera por el mismo claustro de graduados) dejó su lugar como consejera departamental al trasladarse a La Plata, como becaria de la UNPA, para realizar su doctorado.

Durante estos tres años y nueve meses correspondientes al período por el que fuimos electos y electas (febrero de 2011 a febrero de 2013) y a las sucesivas prórrogas vinculadas a la demora en el llamado a elecciones (febrero de 2013 a septiembre de 2014), nos hemos reunido quincenalmente, en aulas diversas por carecer de un espacio adecuado para esos encuentros. Hemos publicado en el sitio web las síntesis de esas reuniones, en las que cumplimos con las tareas habituales de los

Departamentos, participando como consejeros/as en la evaluación de expedientes y notas vinculadas a nuestra carrera, y proponiendo, diseñando, planificando y llevando a cabo diferentes iniciativas.

Nuestra propuesta inicial de integrar activamente a nuestro Departamento en las redes del campo se concretó en diversas acciones de trabajo conjunto que concluyeron en la situación actual: el profesor Marcelo Brunet (director alterno del departamento) ocupa la vicepresidencia de FADECCOS y la profesora Alejandra García Vargas (directora del departamento), la Secretaría General de REDCOM. De manera que el Departamento de Ciencias de la Comunicación de la FHyCS (UNJu) ocupa en este momento el segundo lugar en el organigrama de gestión de las dos redes de carreras de comunicación de Argentina.

En el caso de **REDCOM (Red Nacional de Carreras de Comunicación)**, esa participación implicó – entre otras acciones – la iniciativa de constituir un centro de graduados para integrar luego la Federación de Graduados y graduadas en comunicación (en formación); la participación continua en las asambleas y reuniones de directores y directoras para establecer y formar parte de la agenda de trabajo conjunta durante todo el mandato (que incluye diversas actividades entre las que puede mencionarse la elaboración de propuestas y programas de vinculación y la acción continua por el reconocimiento disciplinar); la participación en las mesas de trabajo “Asuntos académicos”, “Investigación”, y “Extensión” de REDCOM por parte de diversos docentes de la carrera; la organización y participación en el XV Congreso de REDCOM, realizado en la Universidad Nacional de Jujuy. Se colaboró con la base de datos de evaluadores y evaluadoras; algunas materias participaron en los Encuentros de cátedra de la Red; y se participó en reuniones de con distintos organismos vinculados al campo académico o profesional de la comunicación (CIN, SPU, AFSCA). Todas las actas e informes de estas tareas han sido oportunamente publicadas en el sitio del Departamento.

En el caso de **FADECCOS (Federación Argentina de Carreras de Comunicación Social)**, se ha participado en las asambleas anuales para establecer y formar parte de la agenda de trabajo conjunta durante todo el mandato (que incluye diversas actividades entre las que puede mencionarse la elaboración de propuestas y programas de vinculación y la acción continua por el reconocimiento disciplinar); participación en los *Encuentros Nacionales de Carreras de Comunicación*, y en los EXPOCOM (mediante el aval y presentación de trabajos de alumnos y alumnas). Se colaboró con la Revista Argentina de Comunicación, cuyos ejemplares obran en biblioteca de la Facultad. Se colaboró con los proyectos de Banco de tesis, Tesinas y Trabajos Finales. Se participó de reuniones en el Consejo Universitario Nacional. Todas las actas e informes de estas tareas han sido oportunamente publicadas en el sitio del Departamento.

En el área de **relaciones internacionales**, se trabajó en dos temas principales. Por un lado, el fortalecimiento de la relación con la **Asociación Boliviana de Investigadores/as en Comunicación (ABOIC)** para fomentar la organización de diferentes tareas de cooperación internacional, mediante la participación continua y mutua en iniciativas del Departamento y la Asociación, y con el importante avance de la gestión y firma de un convenio marco realizada el 21 de junio de 2012, actividad coordinada por el consejero departamental por el claustro de auxiliares Ramón Burgos. Por otro lado, diversas tareas para fortalecer y formalizar el acuerdo internacional con la **Universidad del Centro de Paraná (UNICENTRO, Brasil)**, dando continuidad al proyecto de Movilidad iniciado por la Secretaría de Relaciones Internacionales de la UNJu. En ese marco, se realizaron diversas acciones de participación mutua en eventos relevantes organizados por los Departamentos de Comunicación de ambas universidades, con organización de la directora departamental Alejandra García Vargas, de los consejeros departamentales César Arrueta y Carlos González Pérez.

En relación con el **acompañamiento de egresados y egresadas**, este Departamento, a través de su consejero por el claustro de graduados, ha realizado la convocatoria, coordinación y organización de reuniones para constituir un **Centro de Egresados en Comunicación Social** y la elaboración de un reglamento. Ese proyecto se ha elevado y ha sido aprobado por el CAF. Las tareas fueron coordinadas por Rubén Agüero y Carlos González Pérez, quien fue elegido presidente de ese centro. El CEGRACOM fue aprobado por resolución F.H.C.A. N°461/13 (junio de 2013).

En relación con el **acompañamiento de estudiantes para la graduación**, se ha trabajado en la elaboración, diseño y publicación de un banco de directores de tesis y de un banco de tesis de licenciatura para consulta y utilización por los y las estudiantes. Por otro lado, hemos acompañado activamente la instrumentación de un taller de tesis emprendida por el entonces consejero departamental por el claustro de egresados/as César Arrueta, espacio que se ha estabilizado como seminario optativo a partir de 2013 (por extensión desde la cátedra de Metodología de la Investigación).

En cuanto al **acompañamiento de estudiantes iniciales**, queda pendiente nuestra reiterada solicitud de un espacio de iniciación a la lectoescritura universitaria para primer año, reiterado en varias oportunidades como prioritario para la carrera. Por su parte, el consejero departamental por el

claustro de profesores/as Tito Galli llevó adelante, durante la primera parte de este período la coordinación de reuniones para trabajar el tema Ingreso y Retención en primer año, que luego trasladó al ámbito del Consejo Académico y el vicedecanato.

En cuanto a la **organización y realización de eventos académicos y de extensión**, durante este período, se han llevado a cabo numerosos encuentros relevantes. Entre ellos, se destaca en el año 2011, la organización del Taller “**Como poner en marcha una emisora popular**”, en conjunto con la AFSCA (Autoridad Federal de Servicios de Comunicación Audiovisual) destinado a la comunidad local. 23 y 24/5/2011, FHyCS, UNJu y con coordinación general de Ramón Burgos. En el año 2012, las **VII Jornadas de Periodismo y Comunicación (JORPCOM) VII Jornadas de Periodismo y Comunicación “Comunicación, Cultura(s) e Identidad(es) en el Bicentenario del Éxodo Jujeño**”, coordinadas por el consejero departamental por el claustro de auxiliares Ramón Burgos. En el año 2013, el **XV Congreso de la Red de Carreras de Comunicación de Argentina (REDCOM) “Mapas comunicacionales y territorios de la experiencia**”, en conjunto con la Unidad de investigación en Comunicación, Cultura y Sociedad (UNICCS), que se desarrollaron del 15 al 17 de agosto de 2013, con coordinación general de los consejeros departamentales Ramón Burgos y Carlos González Pérez. Para trabajar en la organización de todos estos eventos, se convocó y contó con la participación de docentes, graduados, graduadas y estudiantes de la carrera de Comunicación Social de nuestra Facultad. Como corolario de este último evento se editó -con la coordinación de Liliana Bergesio, Ramón Burgos y Carlos González Pérez - un libro que contiene los trabajos presentados en las mesas paneles del Congreso que fueron enviados por sus autores y autoras.

En cuanto a la **distribución de información relevante** para el campo recibida por este Departamento se realizaron diversas acciones: durante los dos primeros años de mandato, se elaboró y distribuyó un Boletín Informativo Mensual del Departamento de Ciencias de la Comunicación coordinado por Alejandra García Vargas. Durante todo el período (incluyendo las sucesivas prórrogas y hasta este mes) se mantuvo un sitio web del departamento y una dirección específica de correo electrónico para distribuir información urgente o de especial relevancia. Se incorporó al Departamento a las redes sociales (tarea a cargo del director interino Marcelo Brunet).

Durante nuestra gestión hemos acompañado las acciones relativas a mejorar u obtener **cargos y dedicaciones** para la carrera de Comunicación Social. Las condiciones de trabajo de un importante número de docentes de nuestro Departamento de Ciencias de la Comunicación de la Facultad de Humanidades y Ciencias Sociales (UNJu) mejoraron durante este período. Esos cambios positivos, inscriptos en un momento de fortalecimiento del sistema universitario estatal y público de la Argentina, se dieron en el marco de programas de mejoras de dedicación, de apoyo a la formación, y de estabilización de situaciones laborales emprendidas por la Universidad Nacional de Jujuy en general y por la Facultad de Humanidades y Ciencias Sociales, en especial, a través del diseño, planificación, gestión y/o aplicación de programas promovidos (entre otras instituciones) por el Ministerio de Educación de la Nación, la Secretaría de Políticas Universitarias, y el Consejo de Decanos y Decanas en Ciencias Sociales. En ese sentido, deseamos agradecer el apoyo especialmente relevante de Ricardo Gregorio Slavutsky desde el decanato de la Facultad de Humanidades y Ciencias Sociales, durante su primera gestión, y de Mercedes Garay de Fumagalli, tanto desde la Secretaría de Asuntos Académicos de la UNJu como desde el vicerrectorado. El apoyo y compromiso de esas instancias institucionales fue clave para materializar el aumento de dedicaciones y jerarquizaciones docentes, los concursos, la actualización del equipamiento y la inversión en formación vinculadas al PROSOC para la carrera de Comunicación Social de la FHyCS (UNJu). Por su parte, la recomposición de la planta vinculada a esos proyectos permitió nuevas incorporaciones a nuestra carrera, fortaleciendo una planta docente que aún resulta insuficiente en relación con la cantidad de estudiantes.

En ese sentido, hemos presentado en varias oportunidades los **criterios prioritarios de fortalecimiento de planta docente**, que se han respetado en la mayoría de los casos, y especialmente durante los dos primeros años de gestión del actual decano, y que incluye tanto los pedidos puntuales de algunos y algunas docentes a cargo de cátedra como lo relevado oportunamente: fortalecimiento de materias con un único docente a cargo; fortalecimiento de las materias de primer año; fortalecimiento de las materias troncales; fortalecimiento de los talleres y espacios de práctica; fortalecimiento de las materias con baja cantidad de docentes y elevado número de estudiantes; reposición de todos los cargos de la carrera que se hayan perdido por jubilaciones, renuncias u otros motivos; llamado a concurso de docentes a cargo para las materias vacantes por esos motivos.

Durante el período de mandato por el que fuimos electos y electas (2011-2012) se realizaron **reuniones semestrales de carrera**, las sucesivas prórrogas de mandato por tiempos inferiores a un semestre, y luego sin certeza sobre período de extensión, las desalentaron en lo sucesivo.

El Departamento ha participado en el **Nodo Jujuy del Polo NOA** (Subprograma de Polos y Nodos, CIN/Consejo Asesor para el SATVD-t), con reuniones de grupos de trabajo semanales y plenarios mensuales, desde 2011. Participaron las consejeras departamentales Marta Rondoletto y Erica Daniela Cari. Esa participación permitió que numerosos docentes, estudiantes, graduados y graduadas de la carrera formaron parte de iniciativas de ese programa, tales como corresponsalia noticiosa (ciclo "Ahí va"), diversos roles en los ciclos y proyectos presentados, capacitaciones (como docentes y como estudiantes), y roles de enlace y asistencia técnica para la línea de Investigación y Desarrollo (a partir de postulaciones que fueron especialmente valoradas entre las numerosas presentaciones de distintos ámbitos realizadas a las Universidades a cargo de las líneas de I+D: UNC, UNTREF y UNLP).

En apoyo a los **juicios por delitos de lesa humanidad en Jujuy**, el Departamento de Ciencias de la Comunicación asumió diversas tareas, entre las cuales puede mencionarse la organización y realización de diversas acciones en colaboración con diferentes organismos públicos y privados vinculados a los derechos humanos (Madres y Familiares de Detenidos Desaparecidos de Jujuy, INCAA, Red Andina de Video y otros), tales como el panel "Medios y terrorismo de Estado. Medios de comunicación en la construcción de la memoria", el ciclo de cine "Aquí nadie se olvida. Voces y Memoria en el Norte Argentino" y la convocatoria a estudiantes para participar del equipo de comunicación.

En apoyo y acompañamiento a la difusión, la lucha por la sanción y luego por la plena aplicación de la **Ley de Servicios de Comunicación Audiovisual** (Ley 26522) se realizaron numerosos encuentros, paneles y ciclos de debate, en conjunto con diversas instituciones universitarias, públicas y de la sociedad civil.

<b>II- SISTEMATIZACIÓN DE INFORMACIÓN RELEVANTE Y REUNIONES DEPARTAMENTALES</b>
---

Promedio histórico de las tesis de la carrera: 8,72 (462/53).

Cantidad de egresados y egresadas por año:

2001: 3.  
 2002: 1.  
 2003: 1.  
 2004: 2.  
 2005: 4.  
 2006: 2.  
 2007: 4.  
 2008: 3.  
 2009: 5  
 2010: 4  
 2011: 7  
 2012: 4  
 2013: 6.  
 2014: 7.

**Egresados y egresadas que obtuvieron Becas CONICET: 15.**

**Egresada que obtuvo Beca de la UNPA: 1.**

<b>Listado de Tesis presentadas en la Licenciatura en Comunicación Social (FHyCS, UNJu) Sistematización elaborada por el consejero departamental Ramón Burgos (2014)</b>
--

Tesista	Título	Director/a	Codirector/a	Tribunal evaluador	Nota	Fecha
Marcelo Andrés Brunet. Beca CONICET.	Propaladoras. Una historia alternativa de comunicación en San Pedro de Jujuy.	Roberto Bulacio.	Ana Teruel.	Marcelo Lagos, Alejandro Kaufman, Gabriela Karasik.	9 (nueve)	08/06/01
Julio César Arrueta. Beca CONICET.	La construcción de la noticia en la Dirección de Prensa y Difusión de la Provincia de Jujuy.	Arturo Álvarez.		Alejandro Kaufman, Rubén Levemberg, Raúl Noro.	9 (nueve)	30/10/01

Ramón Burgos. Beca CONICET.	Gimnasia y Esgrima de Jujuy como referente identitario. Visibilidad, fútbol y política.	Alejandro Kaufman.		Gabriela Karasik, Gabriela Sala, Arturo Álvarez.	9 (nueve)	18/12/01
Pedro Javier Di Pietro. Beca CONICET.	Soñar o Planificar. Consejo Asesor de Planificación Municipal.	Paula Jure (UBA).		Mario Rabey, Elena Bossi, Flora Losada.	10 (diez)	06/05/02
Hugo Calvó.	¿Es la prensa gráfica un medio de sostenimiento del racismo?	Juan Magariños.	Ana Teruel.	Alejandro Kaufman, Marcelo Lagos, Raúl Noro.	10 (diez)	18/12/03
Asunción Ontiveros (Yulquila).	Representaciones y valores sobre pobreza y abundancia en la cultura kolla. El caso de la 'Cuadrilla de Cajas y Copleros del 1800'.	Alejandro Kaufman.		Alejandra García Vargas, Omar Jerez, Roberto Bulacio.	9 (nueve)	03/12/04
Marcos Rolando Zalazar.	Poder. Estrategias de comunicación y política. Campañas electorales en Jujuy 1999.	Raúl Noro.	María Silvia Fleitas.	Mirta Launay, Marta Rondoletto, Alejandra García Vargas.	7 (siete)	10/12/04
Sonia Zegada.	Glostora, Tango y Club. Memorias del tango, la radio y la construcción de la identidad nacional (1940-1955).	Roberto Bulacio.		Arturo Álvarez, Pedro Lipcovich, Raúl Noro.	9 (nueve)	18/05/05
Edgardo Gutiérrez.	Sectores populares y medios de comunicación social. El caso particular del consumo del Reality Show peruano en San Salvador de Jujuy.	Rodolfo Ramos (UNICEN).		Alejandro Kaufman, Roberto Bulacio, Liliana Bergesio.	7 (siete)	20/05/05
Fabrizio Borja.	La construcción de la identidad regional en la revista 'Tarja' (1955-1960).	Herminia Terrón de Bellomo.		Jorge Accame, Alejandra García Vargas, Flora Losada.	8 (ocho)	08/08/05
Rubén Félix Agüero. Beca CONICET.	La babel electrónica. Chat en Internet: Una descripción semiótica.	Marta Rondoletto.	Alejandra García Vargas.	Juan Magariños, Carlos De Luca, Flora Losada.	10 (diez)	11/08/05
José Víctor Canabiri.	Comunicación institucional interna: el tratamiento de la información dentro de una institución	Marta Rondoletto.	Arturo Álvarez.	Alejandro Kaufman, Roberto Bulacio, Liliana Bergesio.	6 (seis)	30/09/06

	de nivel medio.					
María Sol Taché.	Análisis del humor político-social: la caricatura de El Coya.	Juan Magariños.		Flora Losada, Alejandra García Vargas, Marta Rondoletto.	8 (ocho)	27/10/06
Carlos Federico González Pérez. Beca CONICET.	Para una buena comunicación, lo mejor es empezar por dentro. La Comunicación Interna en el Centro Cultural y Museo Jorge Pasquini López.	Juan Magariños.	Marta Rondoletto.	Marcelo Brunet, Pablo Soza, María Silvia Fleitas.	9 (nueve)	16/02/07
Juan Guzmán.	Bolivianos en Jujuy. La construcción de una experiencia migratoria.	Flora Losada.	Mirta Bialogorsky (UBA).	Gabriela Karasik, Sergio Caggiano (UNLP), Mónica Ulloa.	10 (diez)	08/11/07
Verónica Sofía Fico seco. Beca UNPA.	La construcción de la imagen de la mujer en los medios gráficos jujeños durante la Fiesta Nacional de los Estudiantes.	Ramón Burgos.		Elena Bossi, Marcelo Brunet, Alejandro Kaufman.	10 (diez)	01/12/07
Viviana Ferreyra.	La visibilidad en las Organizaciones no Gubernamentales de la ciudad de San Salvador de Jujuy.	Marta Rondoletto.		Alejandra García Vargas, Liliana Bergesio, Pablo Soza.	8 (ocho)	21/12/07
Vanina Belén Canavire. Beca CONICET.	Un análisis de la teoría de la inteligencia emocional bajo la perspectiva comunicacional de la Escuela de Palo Alto.	Vanina Papalini (UNC).		Pedro Lipcovich, Alejandra García Vargas, Griselda del Carmen Soria.	8 (ocho)	14/03/08
Fernando Aníbal Castillo. Beca CONICET.	Movimiento Piquetero, espacios discursivos y reconstrucción de los sujetos colectivos.	Alejandro Kaufman.		Ramón Burgos, Víctor Arancibia (UNSa), Liliana Bergesio.	10 (diez)	19/03/08
Fabiola Vanesa Civila Orellana. Beca CONICET.	Comunicación interna en la administración pública. Relaciones de poder entre los públicos internos (planta permanente y beneficiarios de programas sociales).	Marta Rondoletto.		Marcelo Brunet, Sonia Zegada, Ramón Burgos.	8 (ocho)	30/10/08
Lucas Perassi	"El lenguaje de la crisis".	Lucinda del Carmen		Pedro Lipcovich, Miguel	10 (diez)	00/00/09

Beca CONICET.	Desautomatización fraseológica en los titulares de Clarín y Página/12 (2011-2002).	Díaz.		Espíndola, Arturo Álvarez.		
Claudio Guillermo Avilés Rodilla. Beca CONICET.	El diario de Jujuy y su público. Credibilidad y calidad informativa del diario Pregón desde la percepción social.	Juan Magariños.		Alejandra García Vargas, Iván Lello, César Arrueta.	9 (nueve)	20/02/09
Reynaldo Castro.	“Parteras de la memoria”. La experiencia de reconstrucción identitaria de los Familiares de Detenidos-Desaparecidos de San Salvador de Jujuy.	Flora Guzmán.	Gabriela Sica.	Marta Rondoletto, Arturo Álvarez, Juan Pablo Ferreiro.	10 (diez)	28/04/09
Rubén Oscar Fajardo.	Las radios FM en San Salvador de Jujuy. Historia del surgimiento y desarrollo (1983-1993).	Marcelo Brunet.		Roberto Bulacio, Marta Rondoletto, Sonia Zegada.	7 (siete)	07/08/09
Pablo Andrés Ruiz.	El proceso de producción de la publicidad radiofónica en Jujuy. Sus aspectos creativos en plena era de la imagen.	Marcelo Brunet.		Roberto Bulacio, Sonia Zegada, Rubén Agüero.	7 (siete)	07/08/09
Mónica Perassi.	Posibilidades de identificación de los usuarios del Centro de Salud del Barrio Alto Palpalá con los afiches informativos del Ministerio de Salud de la Nación.	Alejandra García Vargas.		Ariel Monterrubianesi, Rubén Agüero, Sonia Zegada.	7 (siete)	16/03/10
Carina Zuleta.	Las columnas de opinión de Juan Carlos Zambrano, en el noticiero de Radio Visión Noticias 1° Edición Canal 7 y la formación de opinión entre los pobladores del Barrio 13 de Julio (San Salvador de Jujuy). Interpretaciones en	Alejandra García Vargas.		Marcelo Brunet, Marta Rondoletto, Pablo Soza.	9 (nueve)	02/07/10

	juego. Emisiones 2008.					
Ana María Feijóo.	Fundación Música Esperanza Filial Jujuy. Estudio de caso.	Roberto Bulacio.		Iván Lello, María Beatriz Quintana, Marcelo Brunet.	8 (ocho)	00/00/10
Fabrizio Rasjido.	Diarios electrónicos en San Salvador de Jujuy: la innovación digital propone una nueva estructura en la agenda de la información.	Iván Lello.		Arturo Álvarez, Marcelo Brunet, Rubén Agüero.	7 (siete)	00/00/10
Julia Elena Balvin.	La radio en la escuela: procesos y prácticas relacionales con su inclusión en la comunidad educativa. Un estudio etnográfico en escuelas jujeñas.	Ana Inés Heras Monner Sans.	David Burín.	Marcelo Brunet, Roberto Bulacio, Sonia Zegada.	9 (nueve)	00/00/11
Milagro de los Ángeles Plasencia.	La construcción de la noticia en diarios digitales de medios gráficos salteños: Un estudio sobre el "Nuevo Diario" de Salta Capital.	Alejandra García Vargas.		César Arrueta, Marta Rondoletto, Iván Lello.	8 (ocho)	00/00/11
Gonzalo Federico Zubia. Beca CONICET.	Comunicación de Riesgo: análisis desde procesos ambientales de contaminación local. El caso Abra Pampa.	Alejandra García Vargas.	María Graciela Bovi Mitre.	Marcelo Brunet, César Arrueta, Fernando Bustamante (UNSa).	8 (ocho)	00/00/11
Melina Daniela Gaona. Beca CONICET.	Vida cotidiana y relaciones familiares en el Barrio Tupac Amaru CTA de San Salvador de Jujuy.	Alejandra García Vargas.	Ramón Burgos.	Alejandro Kaufman, Liliana Bergesio, Gabriela Karasik.	10 (diez)	4/6/11
Diego Oscar Maldonado.	Comunicación y Religión. Comunicación Institucional en el Obispado de Jujuy durante las peregrinaciones al Santuario de la Virgen de Río Blanco y Paypaya 2009.	Rubén Agüero.		Marta Rondoletto, Ramón Burgos y Carlos González Pérez.	8 (ocho)	1/10/11
Andrea Noelia López. Beca	El papel de las mujeres en la organización social Tupaj Katari.	Ramón Burgos.		Liliana Louys, Sabrina Zinger, Fedra Aimetta (UNSa).	10 (diez)	14/12/2011



CONICET						
Magali Mercedes Bin.	Análisis de la publicidad televisiva en los medios jujeños.	Marcelo Brunet.		César Arrueta, Iván Lello, Lucía Scalone.	8 (ocho)	22/12/2011
Analía Soledad Fruyano.	Estudio comparativo del uso de Facebook en estudiantes secundarios de escuelas de Jujuy.	Marcelo Brunet.		Roberto Bulacio, Rubén Agüero, Juan Guzmán.	7 (siete)	09/03/2012
Jorge Maraño.	Las noticias de diario Pregón sobre los hechos ocurridos en la localidad de El Quemado en abril de 1975.	Marcelo Brunet.		César Arrueta, Ramón Burgos, Claudio Avilés Rodilla.	6 (seis)	05/10/2012
Carmen Antacle Soler.	Comunicación Institucional y salud pública: una alternativa para el desarrollo social.	Marta Rondoletto.		Alejandra García Vargas, Iván Lello, Carlos González Pérez.	8 (ocho)	16/10/2012
Juan Carlos Velásquez Flores.	Perspectivas culturales de la radio por ondas cortas.	Marta Rondoletto.	César Arrueta.	Marcelo Andrés Brunet, Claudio Avilés Rodilla, Inés González de Prada.	8 (ocho)	23/10/2012
Esther Natalia Mamaní.	Comunicación y Lengua de Señas: diagnóstico comparado de la situación de Jujuy y zonas de desarrollo concreto.	Marcelo Brunet.		Jorge Accame, Pedro Lipcovich, Sonia Zegada.	10 (diez).	08/03/2013
Evangelina González Pratz. Beca CONICET	<i>"Bande, ladrón de mi corazón"</i> . Territorio, identidades, representaciones sociales y participación vecinal en el Barrio Cuyaya.	Iván Lello.		Alejandra García Vargas, Liliana Bergesio, Víctor Arancibia (UNSa).	9 (nueve)	15/03/2013
Romina Argote.	¿Qué son las radios abiertas? Aproximaciones teóricas sobre la práctica radial en el espacio público.	Sonia Zegada.		Roberto Bulacio, Iván Lello, Ramón Burgos.	10 (diez).	18/05/2013

Facundo Edgardo Villanueva.	“¡Buen Día, Jujuy!” y el aborto. La intencionalidad editorial en el caso de la columna “¡Buen Día, Jujuy!” del padre José Ceschi sobre las problemáticas relativas al aborto en el diario El Tribuno de Jujuy, durante el período de mayo de 2006 a mayo de 2009	Ramón Burgos.		Griselda del Carmen Soria, Claudio Avilés Rodilla, Rubén Agüero.	9 (nueve).	19/09/2013
Sandra Selva Soto.	Ciudad de Nieva, un barrio Residencial. Representaciones sociales sobre identidad y construcción del espacio barrial en residentes del asentamiento “Zanjón Iriarte”. El estado municipal y un diario de referencia dominante (2010-2012).	César Arrueta.		Alejandra García Vargas, Carlos Benito Aramayo, Marcelo Brunet.	10 (diez).	17/10/2013
Fabiana Andrea Bepres.	Feria comunitaria Bachi 2. Representaciones de lo comunitario. Documental.	Alejandro Kaufman.		Liliana Bergesio, Juan Guzmán, Víctor Arancibia (UNSa).	10 (diez).	05/11/2013
Romina Vanina Maya	La construcción de la figura del gaucho en la radio de San Salvador de Jujuy. Los casos de los programas <i>Tradiciones gauchas</i> y <i>El orejano</i> . Agosto de 2008.	Sonia Zegada.		Roberto Bulacio, Marcelo Brunet, Ramón Burgos.	8 (ocho).	28/03/2014
Claudia Quiroga.	El rol de las periodistas deportivas que cubren la campaña de Gimnasia y Esgrima en las radios de San Salvador de Jujuy.	Ramón Burgos.		Roberto Bulacio, Marcelo Brunet, Verónica Ficoseco.	8 (ocho).	14/08/2014
María Adela Ugarte.	Las nuevas tecnologías de la información aplicadas desde Julio de 2009 hasta	Iván Lello.		Marta Rondoletto, Marcelo Brunet, Leonardo Sosa.	7 (siete).	05/09/2014

	julio de 2010 por las agencias de viajes de la ciudad de San Salvador de Jujuy en la comunicación externa con sus clientes de turismo receptivo y proveedores.					
Yanina Paola Carrasco.	Análisis sobre el discurso de los diarios Pregón y Tribuno de Jujuy acerca de la relación entre Raúl Ulloa y Julio Humberto Grondona.	Ramón Burgos.		Juan Guzmán, Agustina Romero, Ana Müller (UNSa).	7 (siete).	16/09/2014
Rita Daniela Puma.	Las representaciones de los roles de género juveniles que construye Radio Pregón en su Suplemento de la Fiesta Nacional de los Estudiantes.	Juan Guzmán.		Alejandra García Vargas, Agustina Romero, Gloria Elías.	8 (ocho).	15/10/2014
Mariana Baduzzi	Humor político y construcción de poder. 100 años de historia.	Miguel Espíndola.		Pablo Soza, Griselda del Carmen Soria, Patricia Calvelo.	9 (nueve).	20/10/2014
Zaida Naida Rocabado.	Interculturalidad. Procesos de socialización y relación en la construcción de nuevos espacios de convivencia entre mujeres inmigrantes bolivianas en San Salvador de Jujuy.	Alejandra García Vargas.		Juan Guzmán, Liliana Louys, Patricia Mendoza.	9 (nueve).	13/11/2014

Sistematización de proyectos de tesis de grado presentados  
Elaborada por el Consejero Departamental Ramón Burgos (2014)

Estudiante	Título	Director/a	Codirector/a
Viviana Carolina Rey.	Actividad y discurso político en el diario El Orden. Una mirada histórica y comunicacional sobre el primer periódico de Jujuy.	César Arrueta.	
Carla Mendoza Neumeyer.	Modos de participación en una agrupación política juvenil en san Salvador de Jujuy. El caso de La Cámpora en el período 2014.	Juan Guzmán.	
Cintia Yesica Bitancur.	Estereotipos y valores en los perfiles de Facebook. El caso de las alumnas de 1º año de Comunicación Social de la FH y CS-UNJu.	Ramón Burgos.	
Claudio Añazgo.	La comunicación institucional como herramienta de gestión en el Centro de Atención Primaria de la Salud “Eva Perón” del Barrio 370 Viviendas	Edgardo Gutiérrez.	

	Primera Etapa de alto Comedero.		
Daniel Antonio Flores	La construcción de la actualidad política provincial en los noticieros televisivos de Canal 7.	Iván Lello	
Eliana Cecilia Salto	Comunicación, experiencias de interacción, y procesos de espacialidad-espacialización en momentos de espera y viajes de transporte urbano de pasajeros, en el trayecto comprendido entre el centro de la ciudad de San Salvador de Jujuy y Barrio Alto Comedero.	Alejandra García Vargas.	
Fernanda Ivana Flores.	La comunicación presente en los escenarios del fitness: concepción de cuerpo y relaciones de poder.	Flora Losada.	Ignacio Bejarano.
Gabriela Battistela.	Afecto y relaciones en la sociedad contemporánea. Narrativas sobre comunicación interpersonal, intergénero, de hombres y mujeres solos y solas en el ámbito de la ciudad de San Salvador de Jujuy.	Alejandra García Vargas.	
Gabriela González Krinner.	Nosotras y Mundo bebé. Representaciones y discursos en torno a la imagen de la mujer en la televisión jujeña.	Juan Guzmán.	Lucía Scalone.
Gonzalo Germán Pappolla Sarmiento.	Heavy metal y tradición: libertad, globalización e identidad.	Alejandro Kaufman.	Mariana Speroni (UNLP).
Karina Espinoza	La violencia en los Animés japoneses: el caso Dragon Ball.	Alejandro Kaufman.	
Lucas Ariel Párraga	La feria denominada "El Trueque": la emergencia de un espacio alternativo de comercialización, como parte de los procesos actuales de construcción de lo social.	Alejandra García Vargas.	
Luis Alberto Tito.	La radio y el manga animé en San Salvador de Jujuy.	Roberto Bulacio.	Claudio Avilés Rodilla.
Luis Francisco López.	¿El rock está muerto? La música rock como educadora y la "Experiencia rockera" sobre Comunicación y Educación.	Juan Magariños (¥). Rubén Agüero.	
Manuel Esteban Burgos	La promoción directa de alumnos en la Provincia de Jujuy en el año 2002.	Juan Magariños(¥)	
María de los Ángeles Nieva Ágreda.	La imagen institucional del Teatro Mitre: aproximación a las representaciones de los públicos de San Salvador de Jujuy.	Rubén Agüero.	
Mariana Soledad Temperini.	Comunicación institucional y relaciones laborales: el caso de la empresa Ledesma, el sindicato azucarero y los medios de Libertador General San Martín.	Rubén Agüero.	
Omar Eduardo Vázquez	La comunicación rural: una opción válida para el perfil profesional de la carrera Licenciatura en Comunicación Social de la Facultad de Humanidades y Ciencias Sociales de la Universidad Nacional de Jujuy. Un estudio en el departamento El Carmen.	Iván Lello	
Pastora Mamaní	La minga como comunicación alternativa. El caso de Valle Grande.	Federico Fernández.	
Rodrigo Fernando Díaz.	Implementación y uso de las tecnologías de la información y la comunicación (TIC) en un establecimiento educativo rural de Jujuy. el caso de la Escuela Agrotécnica Provincial 12, durante el año 2014.	Marcelo Brunet.	
Romina Micaela	Visibilidades e invisibilidades sobre los asentamientos ilegales de San Salvador de Jujuy	Marcelo Brunet	

Gutiérrez.	en 2011. El caso de Los Huaicos.		
Roberto Armando Díaz	La cultura de los SMS (short message system), en los jóvenes de San Salvador de Jujuy.	s/d	

**Actividades o tareas de extensión universitaria, de acuerdo a lo informado por las cátedras del Departamento de Ciencias de la Comunicación. Sistematizado por Alejandra García Vargas**

Nota: sólo se consignan las actividades informadas por las cátedras, a solicitud del Departamento, para responder la convocatoria del entonces delegado de extensión de la FHyCS profesor Alejandro Di Pietro, no es un relevamiento propio. Se consignan los proyectos informados por esas cátedras durante el mes de junio de 2014.

<b>Cátedra</b>	<b>Actividad o tarea</b>	<b>Otros y otras participantes</b>	<b>Tareas u objetivos</b>	<b>Responsable (s) que participa (n) por la cátedra</b>
Comunicación Popular y Alternativa	Mesa de Gestión de la comunicación popular de Salta y Jujuy	Actores gubernamentales (INTA, IPAF NOA, AFSCA, Sub secretaría de agricultura familiar de Salta y Jujuy), Radio Nacional de Salta, carreras de comunicación de las Universidades Nacionales de Salta – sede central y sede Tartagal- y Jujuy; diversas organizaciones sociales y comunitarias.	Aspectos comunicacional y organizacional de diversas organizaciones a partir de requerimientos de diverso tipo: capacitación, acompañamiento en la organización, instalación y funcionamiento de medios y proyectos, etc.	Ramón Burgos
Taller de Tecnología y Producción Radiofónica I y II	Radio del Viento, emisora experimental de comunicación radiofónica en internet	En la primera etapa, adscriptos de los talleres. Se prevé la vinculación con emisoras de gestión estatal y de gestión privada sin fines de lucro.	Propiciar la producción de contenidos radiofónicos, sosteniendo el derecho a la comunicación como un derecho humano fundamental. Compartir los contenidos producidos a través del aprovechamiento de las redes sociales, plataformas de streaming y podcast.	Sonia Zegada y Romina Argote
Taller de TV I y II	Red Kallpa TV	Organiza Wayruru Comunicación Popular, con el apoyo del Ministerio de Desarrollo Social de la Nación, Ayuntamiento de Córdoba (España), CIC Bata, (España) y	Instancias de formación en comunicación popular audiovisual, para la puesta en marcha de una señal de TV comunitaria. (Talleres de cámara,	Ariel Ogando

		más de 20 organizaciones sociales del Noroeste Argentino.	iluminación, edición, aspectos narrativos, etc.)	
Taller de TV I y II	Video/Jujuy/Cortos	Organiza Wayruro Comunicación Popular, con el apoyo del INCAA, Dirección Nacional de la Juventud, Secretaría de Cultura de la Provincia de Jujuy, etc.	Organización, planificación y ejecución de una exhibición de cortos audiovisuales de todo el país, países de la región andina y Latinoamérica. Participación de alumnos en la muestra proyectando sus trabajos finales de cátedra, y asistiendo a talleres y charlas.	Ariel Ogando y Diego Ricciardi
Sociología de la Comunicación	Itinerancia de la Muestra Internacional de Cine "Ciudades Reveladas"	Grupo de Comunicación Popular Mediomundo; Municipalidad de San Salvador de Jujuy (Secretaría de Cultura y Cine Teatro Municipal Select); Unidad de Investigación en Comunicación, Cultura y Sociedad (FHyCS, UNJu)	La itinerancia busca multiplicar los espacios de exhibición de las películas que formaron parte de la primera edición de la muestra llevada adelante en septiembre de 2013 en Buenos Aires. A partir de la exhibición de películas cuyo eje central sea la ciudad, busca propiciar instancias de reflexión, formación e intercambio para intentar aportar a la discusión sobre qué ciudades se quiere construir y debatir situaciones locales.	Alejandra García Vargas, Juan Guzmán, Paula Anún, Gustavo Javier Velázquez, José Castro, Diego Arias, Gonzalo Solares, Álvaro Luna

#### **SÍNTESIS DE REUNIONES DEPARTAMENTALES REALIZADAS EN EL PERÍODO DEL INFORME**

Durante el período del informe, y hasta su disolución el 2/9/2014, el Departamento se reunió en el Box de la cátedra de Residencia profesional o en diversas aulas de la FHyCS por carecer de un espacio adecuado para los encuentros, ya que el box oportunamente asignado es muy pequeño por lo que sólo entran en él tres personas. Nunca se solucionó ese problema.

Las síntesis de reuniones departamentales se publicaron mensualmente en [www.comunicacionfhyics.org](http://www.comunicacionfhyics.org), sitio desactivado en septiembre de 2014.

#### **III- ACTIVIDADES DE MIEMBROS DEL DEPARTAMENTO QUE RESPONDIERON A LA CONVOCATORIA PARA PUBLICARLAS EN ESTE ESPACIO**

PERÍODO 01/11/2012 AL 31/10/2013

Actividades del CEGRACOM, informadas por el consejero departamental por el claustro de graduados/as Carlos Federico González Pérez
--

- Integración del Programa Polos y Nodos de la TDA, en la UNJu. Mayo de 2013.
- Realización de audiovisual. Agosto de 2013.
- Presentación del CEGRACOM en el Congreso XV Congreso de REDCOM (agosto, 2013).
- Propuestas de banners y selección de un diseño. Abril de 2014.
- Realización de la charla *“Currículum y entrevista laboral. Reflexiones sobre diferentes perspectivas para Comunicación Social”*. A cargo de las expositoras María Agustina Tejerina y Cecilia Cuva. 06 de Junio de 2014, Facultad de Humanidades y Ciencias Sociales (UNJu).

Actividades informadas por el Director Alterno Marcelo Brunet

**PARTICIPACIÓN EN EVENTOS CIENTÍFICOS:**

2. b. En la organización:

Organizador de las 6° Jornadas de Comunicación y Diseño. UCSE-DASS. San Salvador de Jujuy. 14 y 15 de agosto de 2014.

2. c. En la coordinación de mesas y simposios:

Coordinador de mesa en las III Jornadas Nacionales sobre Estudios Regionales y Mercado de Trabajo. SIMEL. FCE-UNJu. 4 y 5 de septiembre de 2014.

Coordinador de mesa en el XII Encuentro Nacional de Carreras de Comunicación. U. Maza. 26 de septiembre de 2014.

2. d. Como comentaristas

2. e. Como expositores:

Arrueta, César y Brunet, Marcelo. "Los medios de comunicación como actores políticos. Análisis de casos en la región NOA." 2° Encuentro del ISHIR. San Salvador de Jujuy. 4, 5 y 6 de noviembre de 2013.

Brunet, Marcelo. "Mapa de medios. Aproximaciones a un relevamiento para conocer la provincia de Jujuy y su sistema mediático". Jornada de Trabajo 2013 "Condiciones de vida y estructura socio-económica de Jujuy. Diagnóstico y propuestas para el desarrollo". San Salvador de Jujuy. 29 de noviembre de 2013

Arrueta, César y Brunet, Marcelo. "Pregón, el diario de Jujuy durante la dictadura (1976-1983)". XII ENACOM. U. Maza. Mendoza. 24, 25 y 26 de septiembre de 2014.

Expositor en Panel de FOPEA sobre "Desafíos pendientes sobre la libertad de expresión en Jujuy". San Salvador de Jujuy, 9 de octubre de 2014.

2. f. Como asistente:

Asistente de las 6° Jornadas de Comunicación y Diseño. UCSE-DASS. San Salvador de Jujuy. 14 y 15 de agosto de 2014.

**3. PUBLICACIONES**

3. a. Libros de autoría

César Arrueta y Marcelo Brunet: Escrito en papel. Antología del periodismo jujeño. Editor: DASS-UCSE. Jujuy-Argentina. 2013. ISBN: 9789872631499

3. d. Artículos.

Brunet, Marcelo "Inseguridad, mentiras y ¿Verdades? En la prensa argentina". Revista Nuestro NOA. Volumen: 4. Página inicial y página final: 37 a 52. 2013. Diciembre de 2013. Issn: 1852-8287

**4- PARTICIPACIÓN EN OTRAS INSTITUCIONES**

- Integrantes otras instituciones:

Vicepresidente de la Federación Argentina de Carreras de Comunicación Social (Fadeccos), hasta septiembre de 2014.

Coordinador de Relaciones Institucionales de la Federación de Carreras de Comunicación Social (Fadeccos), desde septiembre de 2014 a septiembre 2016.

Coordinador del Centro de Investigación en Comunicación "Luis Ramiro Beltrán Salmón". UCSE-DASS.

**5- EVALUADORES**

Evaluador de artículos para la revista Austral Comunicación. Universidad Austral (Buenos Aires)

Evaluador de artículos para la revista Avatares.FCS-UBA

**6- INTEGRANTES DE TRIBUNALES**

6. c. De tesis de postgrado

Jurado de tesis de Maestría del tesista Emiliano Venier. Matría en Planificación y Gestión de Procesos Comunicacionales. FPyCS-Universidad Nacional de La Plata. 19 de agosto de 2014.

Jurado de tesis de Maestría de la tesista Daniela Rodríguez Brito. Matría en Planificación y Gestión de Procesos Comunicacionales. FPyCS-Universidad Nacional de La Plata. 27 de noviembre de 2014.

**7. PROYECTOS DE INVESTIGACION**

7. a Dirección y codirección

Director del proyecto de investigación intercátedras sobre Las problemáticas del TFG. UCSE-DASS.

7- b- Integrantes

Investigador del proyecto PICTO 128/2008 "Condiciones de vida y estructura socio-económica de Jujuy. Diagnóstico y propuestas para el desarrollo".

**8. DIRECCION DE TESIS Y BECARIOS**

8. a. De postgrado:



Director de tesis de postgrado de Mariana Valdéz. CEA. Universidad Nacional de Córdoba. Doctorado en Comunicación.

8. b. De grado:

Director de tesis de grado de Carlos Alfaro. Carrera de Comunicación Social. FHyCS UNJu. Proyecto aprobado en 2013.

Director de tesis de grado de Benjamín Cruz. Carrera de Comunicación Social. FHyCS UNJu. Proyecto aprobado en 2013.

Director de tesis de grado de Micaela Gutierrez. Carrera de Comunicación Social. FHyCS.UNJu. Proyecto aprobado en 2013.

#### **10- CURSOS DICTADOS**

Curso de doctorado “Los medios de comunicación como actores políticos”. Doctorado en Cs. Sociales. FHyCS-UNJu. Del 21 al 24 de octubre de 2014.

#### **11- ESTUDIOS DE POSGRADO**

Tesis en curso: Maestría PLANGESCO (UNLP)

Actividades informadas por el Consejero Departamental por el claustro de auxiliares Ramón Burgos
--

#### **Cátedra: Seminario de Comunicación Alternativa.**

1er. Cuatrimestre de 2014.

##### **1.-Integrantes de la cátedra:**

Profesor Adjunto: Ramón Burgos.

Auxiliar de Primera: María Agustina Romero.

Adscripta estudiante: Victoria Fernanda Aybar.

#### **Cátedra: Seminario de Formación Específica: Estudios Sociales del Deporte (dictado por extensión de funciones).**

2do. Cuatrimestre de 2014.

##### **1.-Integrante de la cátedra:**

Profesor Adjunto: Ramón Burgos.

##### **2.-Docencia:**

Dictado de clases teórico-prácticas y de consulta. Coloquio final evaluador. Integración de mesas finales.

##### **3.-Actividades de extensión:**

Integrante de la **Mesa de Gestión de la Comunicación Popular de Salta y Jujuy.**

Panelista en la **Charla Debate: Ley de Servicios de Comunicación Audiovisual. Perspectivas y desafíos para el ejercicio pleno del derecho a la comunicación.** AFSCA, Nuevo Encuentro, JP Descamisados, Facultad de Humanidades, Universidad Nacional de Salta. Salta, 5 de mayo de 2014.

##### **4.- Participación en eventos científicos**

BURGOS, Ramón: “Una mirada sobre la comunicación comunitaria, alternativa y popular en las Universidades Nacionales de Jujuy y Salta”. En: **Encuentros de Comunicación Comunitaria: “Diálogos entre la Universidad y el campo de la Comunicación Comunitaria: aportes mutuos”.** Área de Comunicación Comunitaria, Facultad de Ciencias de la Educación, Universidad Nacional de Entre Ríos. Paraná, 6 y 7 de noviembre de 2014.

BURGOS, Ramón: “Acerca de las fronteras reales e imaginarias y una manera de mirar Bolivia desde Jujuy”. En: **II Jornadas InvestigaSur “Las Ciencias Sociales en la integración de saberes del Sur”.** InvestigaSur y Facultad de Ciencias Sociales, Universidad Juan Misael Saracho. Tarija, Bolivia, 23 y 24 de octubre de 2014. Panelista internacional invitado.

GARCÍA VARGAS, Alejandra, BURGOS, Ramón, GAONA, Melina Daniela, LÓPEZ, Andrea Noelia, FICOSECO, Verónica Sofía y ZUBIA, Gonzalo Federico: “*‘Es la única que da películas, las otras cuentan de paisajes’.* Experiencias de audiencias con la televisión digital abierta en contextos populares urbanos (Jujuy, 2012)”. En: **XVI Congreso REDCOM “Nuevas configuraciones de la cultura en lenguajes, representaciones y relatos”.** Universidad Nacional de La Matanza y Red de Carreras de Comunicación Social y Periodismo de la Argentina. San Justo. Del 14 al 16 de agosto de 2014.

BURGOS, Ramón, CASULA, Rita, LEAL, Claudia y TOLAVA, Florencia: “Reconstruyendo sentidos en torno a una experiencia de extensión universitaria en comunicación en el Barrio Apolinario Saravia (Salta)”. En: **XVI Congreso de REDCOM “Nuevas configuraciones de la cultura en lenguajes, representaciones y relatos”.** Red de Carreras de Comunicación Social y Periodismo de la Argentina y Universidad Nacional de La Matanza. San Justo, 14 al 16 de agosto de 2014.

BURGOS, Ramón: “Comunicación Popular y Alternativa en contextos de frontera. Mapeo de actores y experiencias en el noroeste argentino en el marco de la LSCA”. En: **Posgrado en Comunicación**

**Social (con orientación en Comunicación, Cambio Social y Desarrollo).** Universidad Complutense. Madrid, 16 de diciembre de 2013.

BURGOS, Ramón: "Comunicación Popular y Alternativa en contextos de frontera. Mapeo de actores y experiencias en el noroeste argentino en el marco de la LSCA". En: **Seminario permanente de Investigación**. Departamento de Periodismo, Universidad Carlos III de Madrid. Getafe, España. 16 de diciembre de 2013.

BURGOS, Ramón: "Fútbol e identidad. El papel del club Gimnasia y Esgrima en la construcción de una identidad jujeña (1975-2009)". En: **V Congreso Internacional Latina de Comunicación Social "La sociedad ruido. Entre el dato y el grito"**. Sociedad Latina de Comunicación Social (SLCS) y Laboratorio de Tecnologías de la Información y Nuevos Análisis de la Comunicación (LATINA), Universidad de La Laguna. Tenerife, España. 3 al 5 de diciembre de 2013.

BURGOS, Ramón: "Comunicación Popular y Alternativa en contextos de frontera. Mapeo de actores y experiencias en el noroeste argentino". En: **I Congreso Internacional Infoxicación "Mercado de la Información y Psique"**. Universidad de Sevilla. Sevilla, España. Del 20 al 22 de noviembre de 2013.

Asistencia a Jornadas, Conferencias, Congresos, Seminarios:

Encuentro de **Decanos y Directores de la Red de Carreras de Comunicación Social y Periodismo de Argentina**. Organiza: Escuela de Ciencias de la Información, Universidad Nacional de Córdoba y REDCOM, Córdoba. 27 y 28 de febrero de 2014.

Seminario **"Mediterráneo y democracia. La transición democrática en el mundo árabe"**, a cargo de Benjamín Stora y Vicente Molina Foix. Circulo de Bellas Artes. Madrid, España. 17 de diciembre de 2013.

**I Congreso Internacional "Masculinidades: perspectivas teóricas e implicaciones normativas"**. Instituto Bartolomé de las Casas, Grupo Koré de Estudios de Género, Facultad de Humanidades, Comunicación y Documentación, Universidad Carlos III de Madrid. Getafe, España. 9 y 10 de diciembre de 2013.

Jornadas **"Informar en tiempos revueltos. Contrainformación y medios alternativos"**. Facultad de Ciencias de la Información, Universidad Complutense de Madrid. Madrid, España. 26 al 28 de noviembre de noviembre de 2013.

Conferencia **"Potencias emergentes y geopolítica del siglo XXI"**, a cargo de Ignacio Ramonet. Caja Madrid, Fundación Especial y Fundación Mondiplo. Madrid, España. 25 de noviembre de 2013.

Organización de reuniones científicas:

Miembro del Comité Académico de la **Itinerancia de la muestra internacional de cine "Ciudades reveladas"**. Cátedra de Sociología de la Comunicación, Proyecto SECTER-UNJu "Intersecciones, dinámicas y fragmentos: figuras del espacio provincial jujeño", Unidad de Investigación en Comunicación, Cultura y Sociedad, Universidad Nacional de Jujuy y Municipalidad de San Salvador de Jujuy. 2 y 3 de octubre de 2014. Resolución F.H. N° D-462-14.

Miembro del comité organizador y coordinador de panel en las **Jornadas de Comunicación Popular "Hilando comunicación popular del murmullo a las palabras"**. Escuela de Ciencias de la Comunicación (UNSa), Escuela de Comunicación (UNSa-SRT), Unidad de Investigación en Comunicación, Cultura y Sociedad (FHyCS-UNJu), Tecnicatura en Comunicación Popular (UNLP). Salta, 2 y 3 de octubre de 2014. Adhesión Académica de la UNJu Resolución R. N° 1625/14 y de la FHyCS Resolución FH N° D 416/14.

Coordinador del eje **"Dinámicas, políticas y representaciones del mercado de trabajo, los sectores sociales y la pobreza en ámbitos urbanos"**, en las **III Jornadas Nacionales sobre estudios de trabajo y mercados regionales y V Foro SIMEL "Trabajo, producción y desigualdad social en los espacios regionales y locales"**. Facultad de Ciencias Económicas y Unidad de Investigación en Comunicación, Cultura y Sociedad, Universidad Nacional de Jujuy. San Salvador de Jujuy. 4 y 5 de septiembre de 2014.

Coordinador del eje **"Prácticas de extensión en comunicación"**, en el **XVI Congreso REDCOM "Nuevas configuraciones de la cultura en lenguajes, representaciones y relatos"**. Universidad Nacional de La Matanza y Red de Carreras de Comunicación Social y Periodismo de la Argentina. San Justo. Del 14 al 16 de agosto de 2014.

Moderador de la mesa de **"comunicaciones libres"** en el **V Congreso Internacional Latina de Comunicación Social "La sociedad ruido. Entre el dato y el grito"**. Sociedad Latina de Comunicación Social (SLCS) y Laboratorio de Tecnologías de la Información y Nuevos Análisis de la Comunicación (LATINA), Universidad de La Laguna. Tenerife, España. 3 al 5 de diciembre de 2013.

Miembro del Comité Académico de las **III Jornadas de Comunicación Comunitaria "Reflexión, experiencias y vínculos con la realidad social comunitaria e intercultural"**. Universidad Nacional de Salta-Sede Regional Tartagal. Del 27 al 29 de noviembre de 2013. Resolución SRT N° 385/13.

**5.- Formación de recursos humanos**

Dirección de Tesis:

Ramón Burgos. **Tesis de Licenciatura en Comunicación Social** “Análisis sobre el discurso de los diarios Pregón y Tribuno de Jujuy acerca de la relación entre Raúl Ulloa y Julio Humberto Grondona”, Facultad de Humanidades y Ciencias Sociales, Universidad Nacional de Jujuy. Alumna: Yanina Paola Carrasco. Resolución FHCA N° 427/13. Aprobada el 16/09/14. Calificación: 7 (siete).

Ramón Burgos. **Tesis de Licenciatura en Comunicación Social** “El rol de las periodistas deportivas que cubren la campaña de Gimnasia y Esgrima en las radios de San Salvador de Jujuy”, Facultad de Humanidades y Ciencias Sociales, Universidad Nacional de Jujuy. Alumna: Claudia Elizabeth Quiroga. Resolución FHCA N° 214/13. Aprobada el 14/08/14. Calificación: 8 (ocho).

Ramón Burgos. **Tesis de Licenciatura en Comunicación Social** “Las prácticas de los comunicadores populares en San Salvador de Jujuy. Aproximación y caracterización a partir de las experiencias de Radio Pueblo y Radio Rebelde”, Facultad de Humanidades y Ciencias Sociales, Universidad Nacional de Jujuy. Alumna: Victoria Fernanda Aybar. Resolución FHCA N° 488/14.

Ramón Burgos. **Tesis de Licenciatura en Comunicación Social** “Estereotipos y valores en los perfiles de Facebook. El caso de las estudiantes de 1° año de Comunicación Social de la FHyCS-UNJu”, Facultad de Humanidades y Ciencias Sociales, Universidad Nacional de Jujuy. Alumna: Cintia Yesica Bitancur. Codirectora: Verónica Sofía Ficoesco. Resolución FHCA N° 184/13. En elaboración.

Codirección de Becas:

Ramón Burgos. **Programa de Becas de Estímulo a las Vocaciones Científicas**. Consejo Interuniversitario Nacional. Plan de trabajo: “Construcción de perfiles personales en la red social Facebook. El caso de las estudiantes de Comunicación Social de la Facultad de Humanidades y Ciencias Sociales. UNJu”. Becaria: Cintia Yesica Bitancur. Directora: Alejandra García Vargas. Resolución P. N° 230/13. Inicio: septiembre de 2013. Hasta: agosto de 2014.

**6.- Estudios de posgrado**

Ramón Burgos. **Cursado completo del Doctorado en Comunicación** – Facultad de Periodismo y Comunicación Social, Universidad Nacional de La Plata. Categoría “Cn”. Resolución CONEAU 497/05. Cohorte 2005. “Fútbol y política. El club Gimnasia y Esgrima y la construcción de una identidad jujeña (1975-2011)”. Director: Alejandro Kaufman. Co-Directora: Gabriela Karasik. Fecha de defensa de tesis: 15/12/14.

**7.-Actividades de investigación**

Director:

Ramón Burgos. **Proyecto de Investigación C/B013: “La comunicación popular y alternativa en la provincia de Jujuy. Una mirada sobre la articulación de actores, territorios y experiencias”**. SECTER-UNJu. Inicio: enero de 2014. Hasta: diciembre de 2015. Resolución R N° 409/14.

Codirector:

Ramón Burgos. **Unidad de Investigación en Comunicación, Cultura y Sociedad**. Facultad de Humanidades y Ciencias Sociales, Universidad Nacional de Jujuy. Inicio: marzo de 2011. Continúa. Resolución FHCA N° 445/11. Directora: Liliانا Bergesio.

Investigador:

Ramón Burgos. UNJu – FHyCS. **Proyecto PICTO-2008-00151 (Proyectos de Investigación Científica y Tecnológica Orientados): “Transformaciones neoliberales y reconfiguraciones sociales, políticas e identitarias. Reproducción de la vida, territorialidad y poder en Jujuy”**. 2011-2013. Investigadora responsable: Gabriela Karasik. Resolución ANPCyT 235/10.

**8.- Constitución de tribunales**

Integrante tribunal de Tesis:

Ramón Burgos. Miembro del Tribunal evaluador. Tesis de la alumna Romina Vanina Maya: “La construcción de la figura del gaucho en la radio de San Salvador de Jujuy”, Licenciatura en Comunicación Social, Facultad de Humanidades y Ciencias Sociales, Universidad Nacional de Jujuy. San Salvador de Jujuy, 28/03/14. Resolución F H N° D-729/13.

Ramón Burgos. Miembro del Tribunal evaluador. Tesis del alumno Federico Matías Sona Sombory: “Construcciones sociales sobre la masculinidad y salud sexual reproductiva entre varones adultos heterosexuales de San Salvador de Jujuy”, Licenciatura en Antropología, Facultad de Humanidades y Ciencias Sociales, Universidad Nacional de Jujuy. San Salvador de Jujuy, 20/03/14. Resolución F H N° D-073/14.

Integrante tribunal de concurso docente:

Ramón Burgos. Miembro Titular del Tribunal Evaluador del Concurso público de antecedentes y pruebas de oposición para cubrir un cargo de Auxiliar Docente de Primera Categoría (D.S.) para la cátedra **Instituciones y Grupos**, Licenciatura en Ciencias de la Comunicación, Facultad de Humanidades, Universidad Nacional de Salta. Salta, 22/05/14. RES H N° 1254-13.

**9.-Elaboración de Material Didáctico**

Ramón Burgos. Cartillas de material bibliográfico y audiovisual para los Seminarios de Comunicación Alternativa y de Estudios Sociales del Deporte.

#### **10.- Actividades de gestión**

Ramón Burgos. Miembro Titular por el claustro de Docentes Auxiliares del **Departamento de Ciencias de la Comunicación**, Facultad de Humanidades y Ciencias Sociales, Universidad Nacional de Jujuy. Inicio: febrero de 2011. Hasta: septiembre de 2014. Resoluciones F.H. N° D-016/11, F.H.C.A. N° 841/12 y F.H. N° D-550/13.

#### **11.- Becas**

Ramón Burgos. **Beca de Movilidad Docente a Madrid**. Grupo de Investigación "Mediación Dialéctica de la Comunicación Social" (MDCS), Universidad Complutense de Madrid. Ministerio de Educación, Secretaría de Políticas Universitarias. Inicio: noviembre 2013. Hasta: enero de 2014.

#### **12.- Otros. Publicaciones:**

##### Libros compilados o editados:

BERGESIO, Liliana, BURGOS, Ramón y GONZÁLEZ PÉREZ, Carlos (2014). **Mapas comunicacionales y territorios de la experiencia. XV Congreso de REDCOM**. Jujuy: EDIUNJu. ISBN N° 978-950-721-483-7.

##### Capítulos de libros publicados:

BERGESIO, Liliana, BURGOS, Ramón y GONZÁLEZ PÉREZ, Carlos (2014): "*Introducción*", en **Mapas comunicacionales y territorios de la experiencia. XV Congreso de REDCOM**. Jujuy, EDIUNJu. ISBN N° 978-950-721-483-7, Pp 7-16.

##### Artículos en revistas publicados:

BURGOS, Ramón (2014): "Para mí el fútbol era la radio". Entrevista a Ariel Scher, en **Revista Brasileira de História da Mídia N° 3**. Curitiba, Asociación Brasileña de Investigadores en Historia de los Medios y Federación Brasileña de Científicos y Comunicación Académica, 2014. ISSN 2238-5126. Pp. 143-145.

##### Publicaciones en Actas:

GARCÍA VARGAS, Alejandra y BURGOS, Ramón (2014): "*Detrás de la frontera: una mirada jujeña sobre la investigación boliviana en Comunicación*", en **CD Memoria Académica del VII Seminario Latinoamericano de Investigación de la Comunicación y VII Encuentro Nacional de Investigadores de la Comunicación "Mundo globalizado, problemas teóricos de la Comunicación e Investigación crítica en América Latina"**. La Paz, Bolivia. Asociación Boliviana de Investigadores de la Comunicación y Universidad Mayor de San Andrés. ISBN 978-99974-831-0-2. Publicado en su totalidad (18 Páginas).

BURGOS, Ramón (2013): "Fútbol e identidad. El papel del club Gimnasia y Esgrima en la construcción de una identidad jujeña (1975-2009)". En **Actas V Congreso Internacional Latina de Comunicación Social "La sociedad ruido. Entre el dato y el grito"**. Tenerife, España, Sociedad Latina de Comunicación Social (SLCS) y Laboratorio de Tecnologías de la Información y Nuevos Análisis de la Comunicación (LATINA), Universidad de La Laguna. ISBN 978-84-15698-29-6. Publicado en su totalidad (19 Páginas).

##### Artículos aceptados para su publicación:

BURGOS, Ramón, MÜLLER, Ana y VILLAGRA, Emilia: "Hilvanando experiencias, aprendizajes y desafíos en comunicación popular, alternativa y comunitaria", en **Revista Tram[p]as de la comunicación y la cultura N° 78**. La Plata, Facultad de Periodismo y Comunicación Social, Universidad Nacional de La Plata. Publicación con **referato**. ISSN 2314-274X.

GARCÍA VARGAS, Alejandra y BURGOS, Ramón: "*Detrás de la frontera: una mirada jujeña sobre la investigación boliviana en Comunicación*", en **Revista Punto Cero N° 29**. Cochabamba, Bolivia, Universidad Católica Boliviana San Pablo. Publicación con **referato**. ISSN 1815-0276.

BURGOS, Ramón: "Gimnasia y Esgrima: 'el' equipo de Jujuy", en GARCÍA VARGAS, Alejandra (directora): **Territorios y sentidos de Ciudad: San Salvador de Jujuy, la capital provincial**. Jujuy, EDIUNJu, en prensa.

BURGOS, Ramón: "'No me diga boliviano' Notas sobre fútbol, discriminación y política en Jujuy", en KARASIK, Gabriela Alejandra (directora): **Clase, cultura y poder en Jujuy. Formaciones y procesos contemporáneos en el norte argentino**. Rosario, ProHistoria, en edición.

Actividades informadas por la Directora Departamental Alejandra García Vargas
---

#### **Cátedra: Sociología de la Comunicación**

##### **Integrantes de la cátedra:**

Profesora Adjunta a cargo: Alejandra García Vargas

Jefe de Trabajos Prácticos: Juan Armando Guzmán

Adscripto y adscripta graduados: Víctor Ligarribay (2013); Paula Anún (2014)

Adscriptos y adscriptas estudiantiles: Gabriela González Krinner y José Moreno (2013); Javier Velázquez y José Castro (2013 y 2014); Diego Arias, Gonzalo Solares y Álvaro Luna (2014);

**Cátedra: Seminario Interdisciplinario de Estudios de Género II**

**Integrantes de la cátedra:**

Profesoras Liliana Louys (a cargo de cátedra), Sofía Braylovsky y Alejandra García Vargas

**Actividades:**

Dictado de clases teórico-prácticas y de consulta (en dos bandas horarias para el caso de Sociología de la Comunicación, por la cantidad de estudiantes). Elaboración de material didáctico. Coloquios finales evaluadores. Integración de mesas finales.

**1. PARTICIPACIÓN EN EVENTOS CIENTÍFICOS:**

**1-a- En la organización:**

Miembro del comité académico XVI Congreso de la Red de Carreras de Comunicación Social de Argentina (REDCOM) “Nuevas configuraciones de la cultura en Lenguajes, representaciones y relatos”. San Justo, Universidad Nacional de La Matanza, 14 al 16 de agosto de 2014.

Coordinadora General de la Jornada de trabajo 2013 “Condiciones de vida y estructura socio-económica de Jujuy. Diagnóstico y propuestas para el desarrollo” del PICTO UNJu 2008 N° 128 “Condiciones de vida y estructura socio-económica en una provincia de frontera: diagnóstico y propuestas para el desarrollo de Jujuy desde una perspectiva transdisciplinaria”. San Salvador de Jujuy, FCE (UNJu), 29 de noviembre de 2013.

**1-b-En la coordinación de mesas y simposios:**

Coordinadora del Eje de Trabajo N° 7 “Identidad, cultura y formas de conciencia en el trabajo” de las II Jornadas Nacionales sobre Estudios Regionales y mercados de Trabajo y V Foro SIMEL “Trabajo, producción y desigualdad social en los espacios regionales y locales”. San Salvador de Jujuy, Facultad de Ciencias Económicas, UNJu, 4 y 5 de septiembre de 2014.

Coordinadora de Grupo de Trabajo N° 15 “Comunicación y Ciudad”, en el XII Congreso de la Asociación Latinoamericana de Investigadores de la Comunicación. Lima, Facultad de Ciencias y Artes de la Comunicación, Pontificia Universidad Católica de Perú, 6 al 8 de agosto de 2014.

Coordinadora de eje de trabajo N° 8 “Narrativas audiovisuales”, en el XVI Congreso de la Red de Carreras de Comunicación Social de Argentina (REDCOM) “Nuevas configuraciones de la cultura en Lenguajes, representaciones y relatos”. San Justo, UNLaM, 14 al 16 de agosto de 2014.

**1-c- Como expositora:**

García Vargas, Alejandra (dir), Verónica Ficoseco, Melina Gaona, Andrea López y Gonzalo Zubia: “Paisajes, intersecciones y fragmentos. Notas en torno a la televisión digital abierta en contextos populares urbanos: tres escenas (Jujuy, 2012)”, en Simposio “Juegos de poder. Prácticas y estrategias discursivas” de las 5° Jornadas del Norte Argentino de Estudios Literarios y Lingüísticos “Posturas e imposturas del discurso”. San Salvador de Jujuy, FHyCS, UNJu, 10 al 12 de septiembre de 2014.

Golovanevsky, Laura y García Vargas, Alejandra (2014): “Acceso y uso de las tics en condiciones socioeconómicas y contextos territoriales diversos”, en II Jornadas Nacionales sobre Estudios Regionales y mercados de Trabajo y V Foro SIMEL “Trabajo, producción y desigualdad social en los espacios regionales y locales”. San Salvador de Jujuy, Facultad de Ciencias Económicas, UNJu, 5 de septiembre de 2014.

García Vargas, Alejandra (dir), Ramón Burgos, Verónica Ficoseco, Melina Gaona, Andrea López y Gonzalo Zubia (2014): “Es la única que da películas, las otras cuentan de paisajes. Experiencias de audiencias con la televisión digital abierta en contextos populares urbanos (Jujuy, 2012)”, en XVI Congreso de la Red de Carreras de Comunicación Social de Argentina (REDCOM) “Nuevas configuraciones de la cultura en Lenguajes, representaciones y relatos”. San Justo, UNLaM, 15 de agosto de 2014.

García Vargas, Alejandra y Marta Rondoletto (2014): “Políticas públicas de fomento audiovisual y Universidades: principios epistémicos y prácticas institucionales emergentes en el Programa de Polos y Nodos del SATVD-t (Argentina, 2011-2013)”, en II Reunión del Grupo de Trabajo CLACSO “Comunicación, Política y Ciudadanía en América Latina: las cartografías y políticas de comunicación en América Latina y el Caribe”. Lima, 5 de agosto de 2014. Organizan: CLACSO / ALAIC / FPyCS (UNLP)

García Vargas, Alejandra y Patria Román Velázquez (2014): “Pensar la Comunicación/Cultura desde la biblioteca latinoamericana sobre ciudades. Notas sobre abordajes contemporáneos”. En XII Congreso de la Asociación Latinoamericana de Investigadores de la Comunicación. Lima, Facultad de Ciencias y Artes de la Comunicación, Pontificia Universidad Católica de Perú, 6 al 8 de agosto de 2014.

#### 1.d. Como comentarista

Comentarista de la mesa “Actualidad y devenir de la TDA” en el marco del *I Encuentro de Cátedras de Estado, Políticas y Derecho a la Comunicación de la REDCOM*. Facultad de Ciencias Sociales, Universidad de Buenos Aires, 23 de junio de 2014.

#### 1.e. Como asistente:

Asistente a la conferencia “El desafío en democracia: comunicar con responsabilidad social”, en el marco del ciclo “Democracia y Comunicación”, Cámara de Diputados de la Provincia de Salta y Escuela de Ciencias de la Comunicación (FH, UNSa), 9 de junio de 2014.

Asistente al Encuentro de *Decanos y Directores de la Red de Carreras de Comunicación Social y Periodismo de Argentina*, Escuela de Ciencias de la Información, Universidad Nacional de Córdoba y REDCOM, Córdoba. 27 y 28 de febrero de 2014.

### **2. DISERTACIONES COMO INVITADA**

Invitada especial en el *I Encuentro de Cátedras de Estado, Políticas y Derecho a la Comunicación de la REDCOM*. Facultad de Ciencias Sociales, Universidad de Buenos Aires, 23 de junio de 2014.

### **3. PUBLICACIONES**

#### 3.a) Artículos en Libros

García Vargas, Alejandra (2014): “Mapas comunicacionales y territorios de la experiencia: notas espaciales sobre *San Salvador de Jujuy, murmullo que aturde*”, en Nicolosi, Alejandra Pía (compiladora): *La televisión en la década kirchnerista: democracia audiovisual y batalla cultural*. Bernal, Editorial de la Universidad Nacional de Quilmes. Pp. 163-184. ISBN 978-987-558-297-2.

GARCÍA VARGAS, Alejandra (2014): “La biblioteca, el mapa y el territorio. Notas *situadas* sobre el campo de la Comunicación”, en Bergesio, Liliana, Ramón Burgos y Carlos González Pérez (editores): *Mapas comunicacionales y territorios de la experiencia. XV Congreso REDCOM*. San Salvador de Jujuy, EDIUNJU. Pp. 19-33. ISBN 978-950-721-483-7.

#### 3.b. En actas de Congreso

García Vargas, Alejandra y Patria Román Velázquez (2014): “Pensar la Comunicación/Cultura desde la biblioteca latinoamericana sobre ciudades. Notas sobre abordajes contemporáneos”. En *XII Congreso de la Asociación Latinoamericana de Investigadores de la Comunicación*. Lima, Facultad de Ciencias y Artes de la Comunicación, Pontificia Universidad Católica de Perú, 6 al 8 de agosto de 2014. Disponible en: <http://congreso.pucp.edu.pe/alaic2014/wp-content/uploads/2013/09/vGT15-GARC%C3%8DA-VARGAS-ROM%C3%81N-VEL%C3%81ZQUEZ.pdf>

García Vargas, Alejandra y Burgos, Ramón (2014): “*Detrás de la frontera: una mirada jujeña sobre la investigación boliviana en Comunicación*”, en *CD Memoria Académica del VII Seminario Latinoamericano de Investigación de la Comunicación y VII Encuentro Nacional de Investigadores de la Comunicación “Mundo globalizado, problemas teóricos de la Comunicación e Investigación crítica en América Latina”*. La Paz, Bolivia. Asociación Boliviana de Investigadores de la Comunicación y Universidad Mayor de San Andrés. ISBN 978-99974-831-0-2.

#### 3.c. Libros en proceso de edición

García Vargas, Alejandra (editora): *Territorios y sentidos de ciudad. San Salvador de Jujuy, la capital provincial*. San Salvador de Jujuy, EDIUNJU. ISBN en trámite

García Vargas, Alejandra (directora): *Sociología(s) y análisis de medios en escala local. Condiciones y situaciones de producción, circulación y reconocimiento en Salta y Jujuy*. Lugar de edición y editorial en evaluación.

#### 3.d. Aceptados para su publicación:

García Vargas, Alejandra y Burgos, Ramón: “*Detrás de la frontera: una mirada jujeña sobre la investigación boliviana en Comunicación*”, en *Revista Punto Cero* N° 29. Cochabamba, Bolivia, Universidad Católica Boliviana San Pablo. Publicación con referato. ISSN 1815-0276.

García Vargas, Alejandra: “Fotogramas de la patria audiovisual. Diversidad étnica y proyecto nacional en dos cortos conmemorativos del bicentenario argentino”, en Wendel, Hertz (ed.): *Mitos, media y religiones*. Paraná, Editorial de UNICENTRO.

### **4- ACTUACIÓN EN SOCIEDADES CIENTÍFICAS, OTRAS UNIVERSIDADES, INSTITUTOS U ORGANISMOS GUBERNAMENTALES**

Profesora Adjunta Regular (dedicación simple) a cargo de la Cátedra “Estado, Poder y Medios en Argentina y Latinoamérica” de la carrera de Comunicación Social, Facultad de Humanidades, Universidad Nacional de Salta. Desde 2008.

Miembro de la Asociación Latinoamericana de Investigadores/as en Comunicación, y coordinadora del Grupo de Trabajo “Comunicación y Ciudad”. 2012-continúa.

Secretaria General de la REDCOM (Red de Carreras de Comunicación de Argentina). Electa y designada en Asamblea, 16/8/2013. 2013-2015.



Miembro de la Coordinación General del Programa de Polos y Nodos (MINPLAN/CIN), como representante de la cabecera UNJu del Polo NOA. Diciembre de 2010 - abril de 2014.

Representante de la UNJu ante la Red Nacional Audiovisual Universitaria (RENAU) del CIN. Diciembre de 2010-abril de 2014.

### **5- EVALUADORA**

Evaluadora de un artículo para la *RIHUMSO* - Revista de Investigación del Departamento de Humanidades y Ciencias Sociales, Universidad Nacional de La Matanza. Mayo 2014.

Evaluadora de un artículo para la revista *Jornaler@s. Revista de Estudios Literarios y Lingüísticos* (FHyCS, UNJu). Diciembre de 2013.

Evaluación de un artículo para la revista *Cuadernos* (FHyCS, UNJu). Diciembre de 2013.

Evaluadora de dos artículos para la *Revista Astrolabio Nueva Época* - Publicación del CIECS (Unidad Ejecutora de CONICET - Universidad Nacional de Córdoba). Noviembre y Diciembre de 2013.

### **6- INTEGRANTE DE TRIBUNALES**

#### ***6. a. De tesis de grado defendidas:***

Miembro del tribunal de tesis de licenciatura en Comunicación Social, Rita Daniela Puma, FHyCS, UNJu. Res FH D 215-14. 15/10/2014.

Miembro del tribunal de tesis de licenciatura en Comunicación Social, María Isabel Briones y Melisa Martel, FH, UNSa. RES H 1036-14 y 1285-14. 22/9/2014

Miembro del tribunal de tesis de licenciatura en Comunicación Social, Natalia Rodríguez Rebak y Virginia Elisabet Arias, FH, UNSa. RES H 10794-14 y 0831-14. 3/7/2014.

Miembro del tribunal de tesis de licenciatura en Trabajo Social, Marina Arizpe, FHyCS, UNJu,

Miembro del tribunal de tesis de licenciatura en Comunicación Social, María Rosa Chachagua, FH, UNSa. Res H 0108-14 y 0129-14. 18/03/2014.

#### ***6. b. De concursos ordinarios y de antecedentes:***

Jurado titular encargada de evaluar postulantes para el cargo de Auxiliar Docente de Primera categoría con dedicación simple para la asignatura Procesos Sociales de América de la carrera de Ciencias de la Comunicación (Res H N° 1032/13). 8/5/2014.

### **7. PROYECTOS DE INVESTIGACION**

#### ***7. a Dirección y codirección***

Directora del proyecto de investigación SECTER / UNJu – UNICCS (FHYCS). Resolución R N° 409/14 – Proyecto Categoría “A” “Intersecciones, dinámicas y fragmentos. Figuras del espacio provincial jujeño” 1/1/2014 – 31/12/2017 Unidad de Investigación en Comunicación, Cultura y Sociedad (FHyCS).

#### ***7- b- Investigadora***

Investigadora. Proyecto PIP-CONICET: Proyecto de Investigación Plurianual: “Desmantelamiento ferroviario y privatización siderúrgica: consecuencias socioeconómicas, representaciones sociales e identidades políticas. Los casos del Ferrocarril General Belgrano y de Altos Hornos Zapla en la década de 1990 en Jujuy (Argentina)”. 2010-2014 Directora: Laura Andrea Golovanevsky.

#### ***7-c- Investigadora a cargo de Subprogramas***

Investigadora a cargo del Subprograma “Análisis de Medios” del proyecto PICTO/UNJu 151/08 “Transformaciones neoliberales y reconfiguraciones políticas, sociales e identitarias: reproducción de la vida, territorialidad y poder en Jujuy”. Directora: Gabriela Karasik. Sede: FHyCS. 2010-2014

Investigadora a cargo del Subprograma “Región San Salvador de Jujuy y áreas urbanas” del proyecto PICTO/UNJu 128/08 “Condiciones de vida y estructura socio-económica en una provincia de frontera: diagnóstico y propuestas para el desarrollo de Jujuy desde una perspectiva transdisciplinaria”. Directora: Laura Golovanevsky. Sede: FCE. 2010-2014

### **8. DIRECCION DE TESIS Y BECARIOS**

#### ***8. a. De postgrado:***

Codirectora de tesis de doctorado de la Lic. Melina Gaona. FPyCS / UNLP. Doctorado en Comunicación.

#### ***8. b. De grado:***

Directora de tesis de grado de Cecilia Eliana Salto. Carrera de Comunicación Social. FHyCS UNJu.

Directora de tesis de grado de Gabriela Battistella. Carrera de Comunicación Social. FHyCS UNJu. Proyecto aprobado en 2014.

Directora de tesis de grado de Zaida Rocabado Carrera de Comunicación Social. FHyCS.UNJu.

Directora de tesis de grado de Gabriela Marisel Rodríguez y Clara Gimena Terrazas, Escuela de Comunicación Social, FH, UNSa. Res. H N° 0283-14.

#### ***8. c. Dirección de becarios, becarias, adscriptos, adscriptas, investigadores e investigadoras***

Dirección de Beca de grado del Programa de Estímulo a las vocaciones científicas (CIN). Becaria: Cintia Bitancur (FHYCS/UNJu). 2013-2014. Resolución P. N° 230/13.

Dirección de Beca de grado del Programa de Estímulo a las vocaciones científicas (CIN). Becario: Gustavo Javier Velázquez (FHYCS/UNJu). 2014-2015.

Directora de Adscripción docente de posgrado en Sociología de la Comunicación (2013): Lic. Víctor Ligarribay.

Directora de Adscripción docente de posgrado (UNSa) en Estado, Poder y Medios en Argentina y Latinoamérica (2013): Lic. Marcela Edith Godoy. Res. HN° 1050-14.

Directora de Adscripción docente de posgrado (UNSa) en Estado, Poder y Medios en Argentina y Latinoamérica (2014): Lic. María Rosa Chachagua

Directora de Adscripciones docentes de grado (UNSa) en Estado, Poder y Medios en Argentina y Latinoamérica (2013): María Rosa Chachagua

Directora de Adscripciones docentes de grado (UNSa) en Estado, Poder y Medios en Argentina y Latinoamérica (2014): María Rosa Chachagua, Franco Hessling, Camila Binda Galíndez, Lihué Figueroa.

Directora de Adscripción docente de posgrado en Sociología de la Comunicación (2014): Lic. Paula Anún.

En el marco del proyecto SECTER, se dirige a los siguientes investigadores, investigadoras y auxiliares de investigación (con codirección de la Dra. Elena Bossi): Accame, Jorge Eduardo; Casasco, Guillermina; Eizayaga, Amalia María; Fico seco, Verónica; Gaona, Melina Daniela; Guzmán, Juan Armando; Lerga Burgos, Facundo Gonzalo; López, Andrea Noelia; Quintana, Marta Cristina; Zubia, Gonzalo Federico.

En el marco del subprograma San Salvador de Jujuy y áreas urbanas del PICTO/UNJU 128/08 Préstamo BID (dirigido por Laura Golovanevsky) en el que se desempeña como investigadora a cargo, se dirige a los siguientes investigadores, investigadoras y auxiliares de investigación: Brunet, Marcelo Andrés; Guzmán, Juan Armando; Jerez, Marcelo; Romero, María Agustina

En el marco del subprograma Análisis de Medios del PICTO/UNJU 151/08 Préstamo BID (dirigido por Gabriela Karasik), en el que se desempeña como investigadora a cargo, se dirige a los siguientes investigadores, investigadoras y auxiliares de investigación: Burgos, Ramón; Fico seco, Verónica; Gaona, Melina Daniela; López, Andrea Noelia; Zubia, Gonzalo Federico.

### **9- ACTIVIDADES DE EXTENSIÓN**

Productora general y coordinadora académica de la *Itinerancia de la muestra internacional de cine "Ciudades reveladas"*. Organizado desde la cátedra de Sociología de la Comunicación y Proyecto SECTER-UNJu "Intersecciones, dinámicas y fragmentos: figuras del espacio provincial jujeño", Unidad de Investigación en Comunicación, Cultura y Sociedad, Universidad Nacional de Jujuy y Municipalidad de San Salvador de Jujuy. Resolución F.H. N° D-462-14. El ciclo contó con la alianza local de la Municipalidad de San Salvador de Jujuy y de la Universidad Nacional de Jujuy, el apoyo institucional de INCAA y de otras prestigiosas instituciones como el Goethe Institut, como así también con los siguientes auspicios y declaraciones locales: Declaración de Interés Legislativo (Declaración N° 142/14, del 21/8/2014); Declaración de Interés Municipal (Minuta de declaración N° 38/2014, 11/9/2014); Aval de la Secretaría de Cultura y Turismo de la Municipalidad de San Salvador de Jujuy (actuación SCyT N° 189/14, del 15/7/2014); Aval de la Universidad Nacional de Jujuy (Resolución Rectoral N° 1112/14, del 16/6/2014); Auspicios de la Facultad de Humanidades y Ciencias Sociales – UNJu (Resolución FH N° D 247/14, del 31/7/ 2014); Aval del colectivo de audiovisuales independientes "Espacio Norte Audiovisual" . San Salvador de Jujuy, Centro Cultural Tizón 2 y 3 de octubre de 2014.

Coordinadora y Responsable Operativa de la Cabecera UNJu del Polo NOA – Programa de Polos y Nodos para la producción de contenidos audiovisuales digitales , MINPLAN/CIN, Junio de 2011 - abril de 2014.

### **10- CURSOS DICTADOS EN OTRAS UNIVERSIDADES**

Docente a cargo de seminario de posgrado: "Comunicación y ciudad. Mapas clásicos y parecidos de familia en la producción latinoamericana", para la mención en Comunicación de la *Maestría en Ciencias Sociales de la Universidad Nacional de Quilmes*. Tercer trimestre 2013 (septiembre a diciembre). En colaboración con Patria Román Velázquez (University of London, SOAS).

### **11- ESTUDIOS DE POSGRADO**

Doctorado en Comunicación, Escuela de Ciencias de la Información, Universidad Nacional de Córdoba. Tesis en curso: "Producción social del espacio urbano y configuraciones culturales. Sentidos de ciudad de San Salvador de Jujuy en narrativas audiovisuales locales". Parcialmente financiado por el fondo de capacitación docente de la Facultad de Humanidades de la Universidad Nacional de Salta (2013 y 2014). En ese marco, durante el período del informe se avanzó en la tesis y en la aprobación de los exámenes de suficiencia de idioma extranjero: Inglés y Portugués.

### **12- GESTIÓN**



Directora del Departamento de Ciencias de la Comunicación, electa y designada por Resolución FH D-016/11. Prórroga de mandato Resolución D-550/13. 15/2/2011-2/9/2014  
Secretaria del Área Académica de Género y Derechos Humanos (FHyCS/UNJu). Electa en asamblea el 17 de octubre de 2014.

## **PSICOLOGÍA SOCIAL PARA LAS CARRERAS DE COMUNICACIÓN SOCIAL Y ANTROPOLOGÍA**

### **Equipo de Cátedra de Psicología Social**

Profesora Adjunta: Lic. Patricia Mónica Mendoza

Jefa de Trabajos Prácticos: Mgter. Natalia Fátima Ríos

Auxiliares de Primera: Lic. Mirtha Andrea Alarcón

Lic. en Comunicación Social. Zaida Nadia Rocabado.

Auxiliares de Segunda: Erica Daniela Cari - Pedro Marcelo Sato (Auxiliar de Segunda. Carrera Lic. Ciencias de la Educación).

Estudiantes Adscriptos: Lorena Vanesa Tejerina - Lilien Jael Choqui - Rodrigo Matías Zapana - Marcelo Flores

## **ACCIONES DE DOCENCIA**

### **Primer Cuatrimestre**

-En cuanto al diseño y realización de trabajos para el Libro **“REFLEXIONES DESDE LA PSICOLOGÍA SOCIAL. HERRAMIENTAS PARA TRANSFORMAR LA REALIDAD.”** Destinado a estudiantes de la cátedra Diecisiete reuniones con el equipo. 20 reuniones de las Directoras del libro.

-Reuniones de Investigación: 10 Reuniones

### **Segundo Cuatrimestre: En cuanto a la organización y planificación de la cátedra.**

-Reuniones semanales del equipo de trabajo. 16 (Dieciséis)

-Temarios abiertos para las reuniones de cátedras: 16 (Dieciséis)

-Síntesis de reuniones de cátedra. 16 (Dieciséis)

-Cronogramas para Estudiantes semanales. 16 (Dieciséis) según la siguiente organización: Planificación de Teóricos, Prácticos y Talleres; bibliografía semanal. Agenda a recordar.

-Power Point de contenidos de las unidades del programa de la materia desarrollados en los Teórico y cargados en el Facebook.

-Películas proyectadas: 2(dos)

-Facebook de la cátedra.

-Reuniones del equipo de Investigación. 5(cinco)

-Reuniones por subgrupos de trabajo en cuanto a investigación

## **ACCIONES DE INVESTIGACIÓN**

Proyecto de Investigación **“Violencia Simbólica en la Comunicación, Conflictos Identitarios e interrupción de estudios Universitarios”**. Director: José María Galli. Hasta Junio 2013. Secretaría de Ciencia y Técnica de la UNJu. 2010-2013. Código 08/C- 192.

**Directora:** Postigo Clemencia Esther

**Codirectora:** Mendoza Patricia Mónica

Integrantes: Ríos, Natalia Fátima- Alarcón, Mirtha Andrea - Cari, Erica Daniela de los Ángeles – Castillo Rosalba - Cuba Cecilia.

Proyecto: “Procesos identificatorios que favorecen la continuidad de los estudiantes en sus carreras universitarias. Un enfoque interdisciplinario” C/B019 [2014-15]

**Directora:** Mendoza Patricia Mónica

**Codirectora:** Ríos Natalia Fatima

**Asesora:** Mgter Clemencia E Postigo

**Integrantes:** Alarcón, Mirtha Andrea - Mamani, Hugo Victor - Cari, Erica Daniela de los Ángeles - Rocabado, Zaida Nadia - Aramayo, Victor Fernando - Barboza, Cecilia Carmen -Tejerina, Lorena Vanesa -Zapana, Rodrigo Matías - Morales, Miriam Andrea- Sofía Soler- Juan Pablo Alba- Mariel Alicia Astorga- Pedro Marcelo Sato.

-Participación en las reuniones de la Unidad de Investigación en Psicología.

## ACTIVIDADES DE EXTENSIÓN

2014 Presentación del Libro: **"REFLEXIONES DESDE LA PSICOLOGÍA SOCIAL. HERRAMIENTAS PARA TRANSFORMAR LA REALIDAD."** EDIUNJU. Editorial de la Universidad Nacional de Jujuy. Septiembre 2014. San Salvador de Jujuy. ISBN 978-950-721-491-2. En las VI Jornadas Provinciales de Investigación "Educación Superior e Investigación: Una apuesta para fortalecer prácticas educativas. La Quiaca. 16 de Octubre. Jujuy. INFD.

-Organización desde el equipo de Cátedra de Psicología Social de la Presentación del Libro **"REFLEXIONES DESDE LA PSICOLOGÍA SOCIAL. HERRAMIENTAS PARA TRANSFORMAR LA REALIDAD."** En la Facultad de Humanidades y Ciencias Sociales. 17 de Octubre en Homenaje al Lic. José María Galli. San Salvador de Jujuy

-Acto Homenaje al Profesor José María Galli al cumplirse el aniversario de su partida. Julio 2014.

-Organización desde el equipo de investigación de la Cátedra Psicología Social de la Mesa Temática **Eje 21: Participación política en contextos educativos en las V Jornadas de Diversidad Sociocultural y Educación en Contexto Regionales. FHYS- UNJu** Coordinadoras: Zaida Nadia Rocabado y Mirtha Andrea Alarcón

Presentación de los siguientes Títulos de Resúmenes:

-Postigo Caffé Clemencia Esther-Mendoza Patricia Mónica **Apuntes para pensar la participación y la participación política de los estudiantes universitarios.**

-Vélez, Mercedes: **"Estudiantes de la toma del rectorado de la UNJu, entre ángeles y demonios: cuando se polariza la realidad"**

-Flores, Roberto Adrian y Vidal, José Fernando: **"El proyecto "Por una educación popular". Trabajo docente territorial en la Biblioteca Niños Pájaros".**

-Adi Barrionuevo, Ana Carolina: "Organizaciones sociales, procesos formativos y subjetividad: los espacios educativos de la Tupac Amaru"

-Colodro, Humberto (Salta): **"La práctica educativa en el contexto de la identidad: posición política del docente"**

Barboza, Carmen Cecilia - Astorga, Mariel Alicia- Morales, Miriam Andrea. - Mendoza, Patricia Mónica FHYS-UNJu **Procesos identificatorios. Entre el trayecto académico y la participación política. El movimiento estudiantil de la FHYS. Sus Inicios.**

Alarcón, Mirtha Andrea. -Aramayo, Víctor Fernando.- Cari, Erica Daniela- Ríos, Natalia Fátima.- Rocabado, Zaida Nadia. **Significados y sentidos sobre la Toma. Un estudio cualitativo sobre la mirada de los estudiantes que protagonizaron la Toma del Rectorado de la UNJu en 2013**

Alba, Juan Pablo.- Ríos, Natalia Fátima.-Soler, María Sofía. **La participación política estudiantil en la Facultad de Humanidades y Ciencias Sociales de la UNJU**

Alarcón Mirtha Andrea- Cari Érica Daniela - Rocabado Zaida Nadia - Zapana Rodrigo **Significaciones Sociales sobre la toma del rectorado de la UNJu otorgadas desde los medios de comunicación hegemónicos de S. S. de Jujuy**

-Divulgación de producciones en eventos científicos.

-Trabajo con estudiantes para realización de trabajos de campo y elaboración de textos científicos.

-Elaboración del Proyecto de Extensión "Reconociendo nuestras potencialidades" Programa "La Universidad en los barrios, los barrios en la Universidad" Convocatoria Nacional 2014. Ministerio de Educación. Secretaría de Políticas Universitarias. En articulación con docentes de diferentes asignaturas de la FHYS.

-Elaboración del Proyecto "Promoción de iniciativas asociativas a la generación de trabajo digno con familias agricultoras de Lobaton y la asociación de trabajadores campesinos de Jujuy." Primera convocatoria Nacional a la Presentación de Proyecto de Investigación y constitución de Redes Universitarias. Programa Educación en Cooperativismo y Economía Social en la Universidad. De la Secretaría de Políticas Universitarias.

### **Mgter Clemencia E Postigo**

Miembro titular de jurado de concurso de la asignatura Teoría y Metodología de la Investigación Carrera de Profesorado y Licenciatura en Ciencias de la Educación FHYS Resolución c.s. n° 0101-12

**REPRESENTANTE DE LA FACULTAD DE HUMANIDADES Y CIENCIAS SOCIALES DE LA UNJU,** en las VIII Jornadas del viii encuentro Latinoamericano y España de redes de docentes que hacen investigación e innovación desde la escuela. Cajamarca Perú Resolución HD N° 198/14 San Salvador de Jujuy, 07/07/14

### **Cecilia Carmen Barboza**

Panelista en ciclo de charlas **HABLEMOS DE RADIO** organizado por la cátedra Taller de Tecnología y Producción Radiofónica de la carrera Lic. en Comunicación Social. FHyCs. Soc. UNJu. 24 de octubre 2013.

## **PARTICIPACIÓN EN EVENTOS CIENTÍFICOS**

### **Como expositor**

-Presentación de avances del Proyecto de Investigación “Procesos identificatorios que favorecen la continuidad de los estudiantes en sus carreras universitarias. Un enfoque interdisciplinario” por el equipo de investigación en la Unidad de Investigación en Psicología. 31 de Octubre 2014. FHYCS. San Salvador de Jujuy

### **Patricia Mónica Mendoza**

2014 Mendoza Patricia Mónica, Postigo Caffé Clemencia Esther **La participación política estudiantil en los inicios de la creación de la Facultad de Humanidades y Ciencias Sociales**. VI Jornadas de Investigación Educativa. La Quiaca. Octubre.

2014 Expositora en coautoría con Postigo Caffé Clemencia Esther **“Violencia simbólica en la comunicación, conflictos identitarios e interrupción y continuidad de estudios universitarios” en XIV Jornadas Internacionales de Psicología Educativa “Desafíos de la Psicología Educativa de cara al Siglo XXI: Teoría, investigación e intervención”**. Facultad de Psicología. Septiembre 2014. Tucumán.

2013 Expositora en co-autoría con Nieves, Teresa; Cruz, Silvana, Rivas Roxana: **La violencia simbólica en los procesos de evaluación** IV Jornadas de Educación y Diversidad Sociocultural en contextos regionales I. Facultad de Humanidades y Ciencias Sociales. UNJu. Noviembre 2013.

2013 Expositora en co-autoría **“La violencia simbólica en la comunicación como uno de los factores que inciden en la interrupción prematura de estudios universitarios”** 5º Simposio Internacional de Investigación. UCSE. Jujuy.

### **Natalia Fátima Ríos**

- XIV Jornadas Internacionales de Psicología Educativa “Desafíos de la Psicología Educativa de cara al Siglo XXI: Teoría, Investigación e Intervención”. Facultad de Psicología, Universidad Nacional de Tucumán. 25, 26 y 27 de septiembre de 2014. Título: “Educación universitaria y participación política: la Toma del rectorado”.

- Séptimas Jornadas de Jóvenes Investigadores. Instituto de Investigaciones Gino Germani (Facultad de Ciencias Sociales. UBA) y CLACSO (Consejo Latinoamericano de Ciencias Sociales). 6, 7 y 8 de noviembre de 2013. Título: “La irrupción india en la movilización social jujeña: el caso de la Organización Barrial Tupac Amaru”.

- IV Jornadas de Educación y Diversidad Sociocultural en contextos Regionales. Facultad de Humanidades y Ciencias Sociales, Universidad Nacional de Jujuy. 14 y 15 de noviembre de 2013. Título: “El ejercicio de la violencia simbólica y su relación con las diferencias generacionales y los roles dentro de la institución universitaria”.

### **Mgter Clemencia E Postigo**

**IV JORNADA DE EDUCACIÓN Y DIVERSIDAD SOCIOCULTURAL EN CONTEXTOS REGIONALES**. “Procesos subjetivos, discursos pedagógicos y diversidad sociocultural”. Autora: Clemencia Esther Postigo Caffé, 14 y 15 de noviembre 2013 San Salvador de Jujuy

**VIII Jornadas del VIII Encuentro Latinoamericano y España de redes de docentes que hacen investigación e innovación desde la escuela. Expositora**. Clemencia E Postigo Discursos pedagógicos, prácticas y diversidad sociocultural en la Educación Superior. Representante por FHyCS UNJu Resolución HD N° 198/14 07/07/14-Cajamarca Perú julio 2014

**XIV Jornadas Internacionales de Psicología Educativa**. Violencia simbólica, conflictos identitarios e interrupción o continuidad de estudios universitarios. 25, 26 y 27 de setiembre de 2014.

**Expositores**: Postigo Caffé Clemencia Esther, Mendoza Patricia- Tucumán, Argentina.

### **Mirtha Andrea Alarcón**

-“XIV Jornadas Internacionales de Psicología Educativa”. 25, 26 y 27 de Septiembre de 2014, Tucumán. Argentina. Comunicación libre, Educación Universitaria y Participación Política: La Toma del Rectorado.

-“XI Jornadas Regionales de Investigación en Humanidades y Ciencias Sociales”. 19, 20 y 21 de Junio de 2013. Jujuy. Argentina. Título del trabajo: Violencia simbólica en la comunicación y efectos en la subjetividad.

-“XI Jornadas Regionales de Investigación en Humanidades y Ciencias Sociales”. 19, 20 y 21 de Junio de 2013. Jujuy. Argentina. Título del trabajo: Prevención del Suicidio en Jóvenes de la localidad de Tilcara. Jujuy. Argentina.

#### **Zaida Nadia Rocabado**

Septiembre 2014: Expositora en XIV Jornadas Internacionales de Psicología Educacional. Facultad de Psicología. Universidad Nacional de Tucumán. Título de la exposición: “Educación Universitaria y Participación Política: La Toma del Rectorado”.

Junio 2013 Estudiante- expositora en XI Jornadas Regionales de Investigación en Humanidades y Ciencias Sociales. Universidad Nacional de Jujuy. Título de la exposición: “Migraciones bolivianas en Jujuy: las representaciones sociales que se fueron construyendo a partir de la mirada de un ellos diferente a un nosotros”

#### **Erica Daniela Cari**

-XIV Jornadas internacionales de psicología educacional. “Desafíos de la psicología educacional de cara al Siglo XXI: Teoría, Investigación e Intervención”

**Ponencia: “Educación Universitaria y participación política: La Toma de Rectorado” Institución**

**Organizadora:** Facultad de Psicología – Universidad Nacional de Tucumán **Fecha:** 25, 26 y 27 de setiembre de 2014. Tucumán – Argentina **N° de RES:** 041-10-2014

#### **Sofía Esther Soler**

V Jornadas de Diversidad Sociocultural y Educación en Contextos Regionales. Eje Temático 21: en co-autoría Participación Política en el Contexto Educativo. Nombre del trabajo: “La participación política estudiantil en la Facultad de Humanidades y Ciencias Sociales de la UNJU”

#### **Carmen Cecilia Barboza**

**El Teatro del Oprimido como Herramienta de Comunicación Pedagógica”.** Ponencia presentada en las Jornadas de Comunicación Comunitaria. Universidad Nacional de Salta- Sede Tartagal. Año 2.013.

#### **c) Como coordinador**

##### **Patricia Mónica Mendoza**

2013 **Organización y Co-coordinación de la Mesa 11:** “Violencia simbólica en experiencias educativas y su incidencia en la subjetividad.” en las **IV Jornadas de Educación y Diversidad Sociocultural en contextos regionales I. Facultad de Humanidades y Ciencias Sociales. UNJu. 2013.**

Mgter Clemencia E Postigo **IX JORNADAS CIENTÍFICAS “PRÁCTICAS ACADÉMICAS Y PROFESIONALES EN EL CAMPO DE LA INVESTIGACIÓN.”** Agosto 2014 San Salvador de Jujuy

#### **Natalia Fátima Ríos**

- Coordinadora de mesa temática en IV Jornadas de Educación y Diversidad Sociocultural en contextos Regionales. Facultad de Humanidades y Ciencias Sociales, Universidad Nacional de Jujuy. 14 y 15 de Noviembre de 2013.

#### **Mirtha Andrea Alarcón**

-Coordinadora de Mateada en Encuentro Nacional y Latinoamericano de Psicología Comunitaria. Procesos comunitarios y prácticas transformadoras, produciendo arte, política y subjetividades”-VI Foro de Trabajo Comunitario. 7,8, y 9 de Noviembre de 2013. Córdoba. Argentina.

#### **Publicaciones**

2014 **Patricia Mónica Mendoza y Natalia Fátima Ríos (dirs) “REFLEXIONES DESDE LA PSICOLOGÍA SOCIAL. HERRAMIENTAS PARA TRANSFORMAR LA REALIDAD.”** EDIUNJU. Editorial de la Universidad Nacional de Jujuy. Septiembre 2014. San Salvador de Jujuy. ISBN 978-950-721-491-2.

**Mirtha Andrea Alarcón**

Diciembre 2013: “Estrategias de prevención para el abordaje de tentativas y suicidios en jóvenes de la localidad de Tilcara. Quebrada de Humahuaca-Jujuy.” Ed. Apostando a la Vida. Asociación Civil. P.J. N° 3038-G-05.

**a) Publicaciones de capítulos**

**Patricia Mónica Mendoza**

2014 “La violencia simbólica en la comunicación como uno de los factores que inciden en la interrupción prematura de estudios universitarios”. En co-autoría con Galli, José María en **Interdisciplinariedad, multidisciplinariedad y/o transdisciplinariedad**. Ediciones DASS-UCSE. Pág. 541- 548. Octubre. ISBN 978-987-29803-2-0

2014 **La Familia y la Universidad en la configuración de las Matrices de Aprendizaje**. 145-157p. en co-autoría con Candelaria Teresa Nieves, Silvana Rosa Cruz y Rosana Verónica Rivas. En **Reflexiones desde la Psicología Social. Herramientas para Transformar la Realidad**. Patricia Mónica Mendoza y Natalia Fátima Ríos (dirs) EDIUNJU. Editorial de la Universidad Nacional de Jujuy. San Salvador de Jujuy. Septiembre 2014. ISBN 978-950-721-491-2.

2014 **Aportes de la Psicología Social a la Comunicación**. 211-228 en co-autoría con Lorena Vanesa Tejerina. En **Reflexiones desde la Psicología Social. Herramientas para Transformar la Realidad**. Patricia Mónica Mendoza y Natalia Fátima Ríos (dirs) EDIUNJU. Editorial de la Universidad Nacional de Jujuy. San Salvador de Jujuy. Septiembre 2014. ISBN 978-950-721-491-2.

2014 **El Examen Final y la continuidad de los Estudios Universitarios** 257-264p. en co-autoría con Candelaria Teresa Nieves, Silvana Rosa Cruz y Rosana Verónica Rivas. En **Reflexiones desde la Psicología Social. Herramientas para Transformar la Realidad** Patricia Mónica Mendoza y Natalia Fátima Ríos (dirs) EDIUNJU. Editorial de la Universidad Nacional de Jujuy. San Salvador de Jujuy. Septiembre 2014. ISBN 978-950-721-491-2.

2014 **El proceso de Evaluación** en co-autoría con Silvana Rosa Cruz, Candelaria Teresa Nieves, y Rosana Verónica Rivas. En “**PSICOLOGÍA SOCIAL. UNA HERRAMIENTA PARA PENSAR, SENTIR Y ACTUAR**” Cieza, Fernanda (Dir) EDIUNJU. San Salvador de Jujuy. Marzo 2014. 28-37p. ISBN 978-950-721-475-2

2013 **Acciones de la cátedra de Psicología Social. Carreras Comunicación Social y Antropología**. en **Memoria Anual 2012-2013**. Universidad Nacional de Jujuy. Biblioteca Facultad de Humanidades y Ciencias Sociales. San Salvador de Jujuy. ISSN: 1669-6581

**Natalia Fátima Ríos**

- Título: “El Orden Social Historico en Argentina y Jujuy”. En Mendoza y Ríos (dir) (2014) *Reflexiones desde la Psicología Social. Herramientas para transformar la realidad*. Pp. 49-71. EDIUNJU. San Salvador de Jujuy. ISBN 978-950-721-491-2.

- Título: “El concepto Clases Sociales”. En Mendoza y Ríos (dir)(2014) *Reflexiones desde la Psicología Social. Herramientas para transformar la realidad*. Pp. 73-79. EDIUNJU. San Salvador de Jujuy. ISBN 978-950-721-491-2.

- Título: “Ocultamientos en la comprensión de la realidad”. En Mendoza y Ríos (dir)(2014) *Reflexiones desde la Psicología Social. Herramientas para transformar la realidad*. Pp. 81-92. EDIUNJU. San Salvador de Jujuy. ISBN 978-950-721-491-2.

- Título: “La construcción de identidad en jóvenes ingresantes de la UNJU. Un análisis desde la perspectiva de la psicología social pichoniana” en co-autoría con Zaida Nadia Rocabado. En Cieza (dir) (2014) *Psicología Social. Una herramienta para pensar, sentir y actuar*. Pp 123-140. EDIUNJU. San Salvador de Jujuy. ISBN 978-950-721-475-2.

**Mgter Clemencia E Postigo** Art-“Los desafíos de la heterogeneidad. Desigualdades en el intercambio Lingüístico en el ámbito universitario” Disponible en el Libro: *Procesos Educativos en Contextos Múltiples Comp-* Omar Jerez y Soledad Garzón Purmamarka Ediciones ISBN 978-987-27317-8-9

**Mirtha Andrea Alarcón**

Capítulo 2. Proceso Salud-Enfermedad. Libro: *Psicología Social. Una Herramienta para pensar, sentir y actuar*. Ed. Ediunju. Jujuy. Argentina. 2014. Alarcón M., Cuva C., Echenique A. (p: 43-57)

Capítulo 3. Identidad y Matrices de Aprendizaje. Texto: *Proceso de Construcción de la Identidad lingüística*. Libro. Reflexiones desde la Psicología Social. Herramientas para transformar la realidad. Ed. Ediunju. Jujuy. Argentina. 2014

Capítulo 4. Violencia Simbólica. Texto: *Lenguaje Académico y Habitus Lingüístico*. Libro. Reflexiones desde la Psicología Social. Herramientas para transformar la realidad. Ed. Ediunju. Jujuy. Argentina. 2014

(2014) ROCAADO Zaida Nadia: *Análisis del concepto identidad desde la Psicología Social y aportes de la Comunicación* en Reflexiones desde la Psicología Social. Herramientas para transformar la realidad. EdiUnju.

#### **Zaida Nadia Rocabado**

(2014) ROCAADO Zaida y RÍOS Natalia: *La construcción de identidad en jóvenes ingresantes de la UNJu, un análisis desde la perspectiva de la Psicología Social pichoniana* en Psicología Social una herramienta para pensar, sentir y actuar. EdiUnju.

(2013) Cuadernos. SUPLEMENTO XI JORNADAS REGIONALES DE INVESTIGACIÓN EN HUMANIDADES Y CIENCIAS SOCIALES, de la Facultad de Humanidades Y Ciencias Sociales. PONENCIA: *"Migraciones bolivianas en Jujuy: Las representaciones Sociales que se fueron construyendo a partir de la mirada de un ellos diferente a un nosotros"*. Autora: Rocabado Zaida Nadia.

(2011) Cuadernos. SUPLEMENTO X JORNADAS REGIONALES DE INVESTIGACIÓN EN HUMANIDADES Y CIENCIAS SOCIALES, de la Facultad de Humanidades Y Ciencias Sociales. PONENCIA: *"Grupos Operativos de Aprendizaje Y Manifestaciones de La Violencia Simbólica: La Observación en Grupos Operativos de Trabajos Prácticos de Primer Año de FHYCS"*. Autoras: Rocabado, Zaida Nadia, Alarcón, Mirtha Andrea, Aramayo Natalia Andrea.

#### **Erica Daniela de los Angeles Cari**

-*"Violencia Mediática y de género en la prensa digital"* en RÍOS, Natalia, MENDOZA, Patricia (Dirs.) Reflexiones desde la Psicología Social. Herramientas para transformar la realidad. EdiUnju 2014, Jujuy, Argentina. ISBN 978-950-721-491-2

#### **Pedro Marcelo Sato**

(2014) *"Videojuegos como promotores de modelos hegemónicos en la vida cotidiana"* en Reflexiones desde la Psicología Social. Herramientas para transformar la realidad. San Salvador de Jujuy. Jujuy: Ediunju. ISBN 978-950-721-491-2

#### **Lorena Vanesa Tejerina**

En co-autoría *"Aportes de la Psicología Social a la comunicación"* en Reflexiones desde la Psicología Social. Herramientas para transformar la realidad. San Salvador de Jujuy. Jujuy: Ediunju. ISBN 978-950-721-491-2

#### **Rodrigo Matías Zapana**

(2014) *"Familia, dominación y violencia"* en Reflexiones desde la Psicología Social. Herramientas para transformar la realidad. San Salvador de Jujuy. Jujuy: Ediunju. ISBN 978-950-721-491-2

#### **Juan Pablo Alba**

-*"Blaquier en la Memoria: relaciones de poder, identidad popular y derechos humanos en Jujuy"* en revista "Nuestro NOA" (FHyCS, UNJu)

-*"Los mitos y la desigualdad social invisible"* en "Reflexiones desde la psicología social", EDIUNJu.

-*"Articulaciones entre la comunicación y la psicología social"* en "Reflexiones desde la psicología social", EDIUNJu. San Salvador de Jujuy. Jujuy: Ediunju. ISBN 978-950-721-491-2

#### **b) Publicaciones en actas de resúmenes, y otras publicaciones de divulgación**

**Mgter Clemencia E Postigo y Patricia Mónica Mendoza CD XIV Jornadas Internacionales de Psicología Educativa.** Art. Violencia simbólica en la comunicación, conflictos identitarios e interrupción de estudios universitarios. 25, 26 y 27 de setiembre de 2014. FHyCS. UNJu- Tucumán, Argentina. ISBN

#### **Natalia Fátima Ríos**

- Título: *"Educación universitaria y participación política: la Toma del rectorado"*. En coautoría con Aramayo V, Alarcón M, Cari E, y Rocabado Z. XIV Jornadas Internacionales de Psicología

Educacional “Desafíos de la Psicología Educacional de cara al Siglo XXI: Teoría, Investigación e Intervención”. Facultad de Psicología, Universidad Nacional de Tucumán. 25, 26 y 27 de septiembre de 2014. Resumen en publicación digital. ISBN 978-950-554-854-5.

-Título: “La irrupción india en la movilización social jujeña: el caso de la Organización Barrial Tupac Amaru”. Séptimas Jornadas de Jóvenes Investigadores. Instituto de Investigaciones Gino Germani y CLACSO. ). 6, 7 y 8 de noviembre de 2013. Publicación on-line <http://jornadasjovenesiigg.sociales.uba.ar>. ISSN: 2313-9005.

- Título: “El ejercicio de la violencia simbólica y su relación con las diferencias generacionales y los roles dentro de la institución universitaria”. IV Jornadas de Educación y Diversidad Sociocultural en contextos Regionales. En coautoría con Aramayo V. y Alarcón M. Facultad de Humanidades y Ciencias Sociales, Universidad Nacional de Jujuy. 14 y 15 de noviembre de 2013. Resumen en publicación digital. ISBN: 978-950-721-469-X.

#### **Erica Daniela Cari**

ALARCÓN, ARAMAYO, CARI, ROCABADO, RÍOS. “Educación Universitaria y Participación Política: La Toma del Rectorado”, en XVI Jornadas Internacionales de Psicología Educacional. Desafíos de la Psicología Educacional de cara al Siglo XXI: Teoría, Investigación e Intervención”, Facultad de Psicología - Universidad Nacional de Tucumán (UNT), 2014, ISBN 978-950-554-8545

#### **Carmen Cecilia Barboza**

**El Teatro del Oprimido como Herramienta de Comunicación Pedagógica**”. Ponencia presentada en las Jornadas de Comunicación Comunitaria. Universidad Nacional de Salta- Sede Tartagal. Año 2.013.

#### **Formación de posgrado**

##### **Cursos de posgrado tomados con evaluación**

**Mariel Alicia Astorga** Carrera de Especialización en Intervenciones sociales en Niñez y Adolescencia- Universidad Nacional de Córdoba- Cursé la primera Asignatura del 1er módulo: “Seminario Taller: Introducción a la Temática y a la Carrera de Especialización”.

##### **Otros cursos de formación con evaluación**

**Mgter Clemencia E Postigo** Curso de Filosofía Andina a cargo de la Dra María Luisa Rubinelli- Doctorado en Ciencias Sociales FHyCS-UNJu Septiembre 2014

**Natalia Fátima Ríos** Curso: “El uso de las TICS en la enseñanza superior”. Universidad Nacional de Jujuy. Duración: 240 horas reloj. Docentes: Mgter. Fernando Luis M. García y equipo. Calificación: 9,80 (nueve puntos, ochenta centésimos).

**Mariel Alicia Astorga** Congreso de APS.

**Carmen Cecilia Barboza** Introducción a una Cultura de los Derechos Humanos. Secretaría de Derechos Humanos, Ministerio de Justicia y de Derechos Humanos de la Nación. En curso actualmente.

Seminario de Aplicación de Perspectiva de Género a Proyectos y Programas. Unju. Fhycs. Actualmente en curso.

##### **Cursos dictados (Independientes o como parte de una carrera).**

#### **Carmen Cecilia Barboza**

Dictado de Curso de Capacitación denominado **Talleres Pedagógicos sobre la Metodología de Teatro del Oprimido**. Resolución N° 17/ 2012 C.D. IES N°2. 15, 16, 17,18 de noviembre de 2.013. 50 hs cátedra.

Capacitadora en Taller “**El arte como herramienta pedagógica**” en el marco de Feria de Pascuas. Abra Pampa. 18 y 19 de Abril de 2014.

##### **Formación de recursos humanos en investigación (tesistas, becarios, investigadores, adscriptos de investigación)**

#### **Patricia Mónica Mendoza**



2014 Directora de Adscripción en la Carrera Licenciatura en Comunicación Social en la Cátedra de Psicología Social: **Araceli Adriana SUAREZ** DNI: 32366.112 Y Maximiliano Alexis LLANOS DNI: 38.748.323. Modalidad Docencia- Investigación.

2014 Directora de Adscripción en la Carrera Licenciatura en Comunicación Social en la Cátedra de Psicología Social: Graduado de Nivel Terciario. Profesor de Psicología **Marcelo Ricardo FLORES**. Expte.N°10092-2014. Modalidad Función Docencia.

2013 Directora de Adscripción en la Carrera Licenciatura en Comunicación Social en la Cátedra de Psicología Social: **Lorena Vanesa TEJERINA – DNI N° 30.541.743, Lilen Jael CHOQUI – DNI N° 35.825.912 y Jesús Javier ULLOA – DNI N° 32.519.626** Res. FH D-652/13, FHYCS. Modalidad Docencia- Investigación. Octubre 2013. Resolución F.H.N°D- 652/13. 30 de octubre 2013.

2013 Directora de Adscripción en la Carrera Licenciatura de Educación para la Salud en la Cátedra de Psicología Social: **Rosana Verónica RIVAS DNI N° 28.856.663, Melisa Angélica MEJIAS DNI N° 32.308.458 y José Luis FLORES DNI N° 26.182.028** Res. FH D-513/13 FHYCS. Modalidad Docencia- Investigación. Septiembre 2013. Resolución F,H, N° D- 513/13. 06 Septiembre.

#### **Mgter Clemencia E Postigo**

2014/13 Directora de la Tesis de posgrado en Teoría y Metodología de las Ciencias Sociales de la Lic. Fernanda Cieza FHYCS-UNJU

2014-13 Asesora de Tesis de Posgrado de la Esp y Lic. Liana Farfán para la “Maestría de Pedagogía Crítica” Facultad de Filosofía Universidad Nacional de Buenos Aires sede Tilcara- Pcia Jujuy.

2014/13 Asesora de Tesis de posgrado de la Lic. y Esp. Miriam Sofán para la “Maestría en Antropología Social” de la Facultad de Filosofía de la Universidad Nacional de Buenos Aires. sede Tilcara. Pcia Jujuy.

#### **Natalia Fátima Ríos**

- Directora de Adscripción Modalidad Docencia e Investigación para estudiantes, de Rodrigo Matías Zapana, DNI 31.140.168. En la asignatura “Psicología Social”, de la carrera Comunicación Social. Facultad de Humanidades y Ciencias Sociales-UNJU. Desde octubre de 2013 a octubre de 2014. Res. FH D-652/13.

-Directora de Adscripción Modalidad Docencia e Investigación para estudiantes, de Juan José Saavedra, DNI 36.338.332. En la asignatura “Psicología Social”, de la carrera Comunicación Social. Facultad de Humanidades y Ciencias Sociales-UNJU. Desde octubre de 2013 a octubre de 2014. Res. FH D-652/13.

-Directora de Adscripción Modalidad Docencia e Investigación para Graduados de la UNJu, de Candelaria Teresa NIEVES DNI N° 11.207.778. En la asignatura Psicología Social de la Carrera Licenciatura en Educación para la Salud. Desde setiembre de 2013<sup>a</sup> setiembre de 2014. Res. FH D-528/13.

-Directora de Adscripción Modalidad Docencia e Investigación para Graduados de la UNJu, de Silvana Rosa CRUZ DNI N° 29.629.317. En la asignatura Psicología Social de la Carrera Licenciatura en Educación para la Salud. Desde setiembre de 2013<sup>a</sup> setiembre de 2014. Res. FH D-528/13.

#### **Mirtha Andrea Alarcón**

-Directora de Tesis para la licenciatura en Psicología: *“Significaciones Sociales que los adolescentes, de edades comprendidas entre 14 a 16 años de una escuela pública de nivel medio de la localidad de Tilcara-Jujuy, le otorgan al Fenómeno del Suicidio, durante el periodo escolar 2014.”* Tesista: Marcela Genovese (Ucse-Dass)

#### **Sofía Esther Soler**

-Participación como Asesor Psicológico en la Organización de talleres en el CURSO DE AMBIENTACION para el ingreso a las TRES (3) Carreras de la Facultad de Ciencias Agrarias, realizado en dicha Unidad Académica durante el mes de Abril de 2014. Secretaría de Extensión y Difusión. Universidad Nacional de Jujuy. Resolución CAFCA N° 526/2013.

#### **Otras actividades académicas-científicas que considere relevante incluir en la memoria anual**

**a-Participación de los integrantes del Proyecto de Investigación en otros proyectos de Investigación.**

**Patricia Mónica Mendoza**



-Integrante del Proyecto de investigación **“Sufrimiento y creatividad en las instituciones de nivel superior”** SECTER. Directora: Elsa Mamaní.

**Juan Pablo Alba**

-Integrante del equipo de investigación del proyecto SECTER **"Producto Bruto Geográfico y Realidad Social"**, UNJu (Director: Carlos Aramayo)

-Realización de tareas de recopilación y procesamiento de datos del PBG de la provincia de Jujuy (proyecto SECTER)

**c-Constitución de Tribunales de evaluación**

**Patricia Mónica Mendoza**

Tribunal de Tesis de la evaluación del Trabajo presentado por la alumna Zaida Nadia Rocabado LU. Co-3217. Resolución F.H.N° 377/14. 16 de Septiembre 2014.

<b>DEPARTAMENTO CIENCIAS DE LA EDUCACIÓN</b>
--

Período: 1 de Noviembre de 2013 – 02 de Setiembre de 2014

**I - Carreras que integran el Dpto.:**

Profesorado en Ciencias de la Educación.

Licenciatura en Ciencias de la Educación.

Ciclo Superior de Licenciatura en Filosofía.

**II - Composición del Departamento:**

**- Directora:**

Beatriz Norma Lambrisca

**- Consejeros por los Profesores:**

Titulares: Ana Martos Mula

Noemí Adela Demattei

Suplente: María Rosa Gutierrez

**- Consejeros por los Docentes Auxiliares:**

Titulares: Juana Mariela Villagra

Sofía Miriam Brailovsky

Suplente: Lilian Miriam Maldonado

**- Consejeros por los Egresados:**

Titular: Claudio Fernando Coronel

**- Consejeros por los Estudiantes:**

Titular: Claudia Echenique

**III - Actividades desarrolladas por el Departamento:**

- Análisis y revisión de los programas propuestos por las diferentes cátedras que integran el Departamento de Ciencias de la Educación correspondientes al período académico en curso; y devolución con informe.

- Evaluación y consideración de solicitudes realizadas por los/as docentes de las diferentes cátedras pertenecientes a las carreras del Departamento de Ciencias de la Educación, sobre adscripciones de alumnos/as, graduados y egresados de otras universidades, para docencia e investigación.

- Revisión, análisis y aprobación de los informes de adscripciones de alumnos/as, graduados y egresados de otras universidades, para docencia e investigación presentados por los/as docentes responsables de tales acciones, y sugiere el otorgamiento de las certificaciones pertinentes.

- Análisis de proyectos de “Trabajos de Campo” de alumnos postulantes a la Licenciatura en Ciencias de la Educación. Se definen propuestas de evaluadores según plan de estudio al que pertenece el/la estudiante (esto es Unidades de Investigación o Tribunales de docentes).

- Propuestas de docentes de la carrera para integrar el tribunal encargado de realizar las entrevistas a los mayores de 25 años, ingresantes a la Facultad de Humanidades y Ciencias Sociales.

- Participación en el panel de las carreras de la FHyCS, por Ciencias de la Educación, para aspirantes mayores de 25 años.
- Se otorgaron avales académicos a diferentes eventos científicos solicitados a través de la FHyCS, al Departamento de Ciencias de la Educación.
- Se propusieron nombres según reglamento vigente de Jurados según perfiles determinados, para integrar Tribunales Evaluadores de Concurso Ordinarios y/o interinos de diferentes cargos y dedicaciones docentes y/o auxiliares, para consideración del Consejo Académico de la FHyCS.
- Respuestas ante las demandas de capacitación, asistencia y/u orientación realizadas por las diferentes comunidades educativas del medio, y canalizadas según especificidad de las disciplinas y de las posibilidades de las cátedras respectivas.
- Se dieron respuestas a los numerosos pedidos de ampliación de plantas docentes o de incremento en la designación de docentes, realizadas por diferentes cátedras. En general el departamento ha acordado y avalado, o a desestimado lo solicitado de acuerdo a la cantidad de sus integrantes en relación con la matrícula y demás criterios.
- Participación en las siguientes reuniones: a) En Consejo Académico; b) Con el Decano de la FHyCS; c) Con Secretaría Académica, d) Con docentes de la carrera; etc..
- Participación en asambleas convocadas por el Decano de la FHyCS, para informar sobre el Programa de Mejoramiento denominado PROHUME 2013-2014 el cual comprende a las siguientes Áreas Disciplinarias de la Facultad: Educación [Carreras de Cs de la Educación y Educación para la Salud]. Letras, Antropología y el Ciclo de Articulación de Filosofía. Los Ejes planteados por el Programa son amplios en tanto están referidos a fortalecer indicadores de retención de ingresantes y alumnos cursantes y egreso, aclarando que este es el 1er. Objetivo y el 2do sería fortalecer las cátedras troncales y las metodológicas o prácticas y residencia de cada carrera.
- Análisis, evaluación y elaboración de informes acerca de pedidos de consideración e ingreso a la carrera del profesorado y Licenciatura en Cs. de la Educación, de estudiantes provenientes de otras universidades y/o instituciones de nivel superior no universitarias.
- Elaboración de propuesta para modificación de los Departamentos de carreras que integran la Facultad de Humanidades y Ciencias Sociales de la UNJu.

#### **IV. Informes de Actividades por Cátedra**

##### **IV. 1) Cátedra: “Biología del Aprendizaje”. Año 2014. FHyCS. UNJU**

###### **Primer Cuatrimestre**

**Seminario: Cerebro y Conducta: sexo y sexualidad. Segundo Cuatrimestre**

**Carrera: Licenciatura en Ciencias de la Educación**

**Integrantes de la cátedra:**

Primer y Segundo Cuatrimestre:

Prof. Titular Ordinaria de Cátedra (SE): Dra. Elida Nilda Figueroa

Prof. Adjunto Interino (E): Dra. Ana Josefa Martos y Mula

Ayudante de Segunda (S): Mónica Zalazar

###### **Docencia:**

Materia/s: Biología del Aprendizaje en la Carrera de Profesorado y Licenciatura en Ciencias de la Educación, con extensión a la carrera de Licenciatura en Antropología. Facultad de Humanidades y Ciencias Sociales. UNJU. Docentes a cargo: Dra. Elida Nilda Figueroa. Dra. Ana Josefa Martos Mula. Monica Zalazar.

Segundo cuatrimestre: Seminario “Cerebro y Conducta: Atención”. Docentes a cargo: Dra. Elida Nilda Figueroa. Dra. Ana Josefa Martos Mula. Monica Zalazar. Para las Carreras de la FHyCS. UNJU., que se enumeran:

Seminario: año 2014. “Cerebro y Conducta: Atención” para las carreras de Profesorado y Licenciatura en Ciencias de la Educación, Dpto. Ciencias de la Educación. Módulo: 05. Carga horaria: 5 hs semanales. Plan de Estudio: 1998.

Licenciatura en Antropología. Seminario año 2014: “Cerebro y Conducta: Atención” Dpto. Ciencias Sociales. Nº Asig.: 25 a 30. Carga horaria: 8 hs semanales. Plan de Estudio: 1985..

Ciclo Superior de Licenciatura en Trabajo Social. Dpto. Ciencias Sociales. Nº Asig.: 10. Carga horaria: 6 hs semanales. Plan de Estudio: 1999.

Licenciatura en Comunicación Social. Facultad de Humanidades y Ciencias Sociales. UNJU. Dpto. Ciencias de la Comunicación. Nº Asig.: 31. Carga horaria: 4 hs semanales. Plan de Estudio: 1992.

Descripción sintética de las actividades: Durante el primer cuatrimestre dictado de clases teóricas (dos clases semanales) y prácticas (dos comisiones semanales); así como atención a alumnos por consultas y/o guía para la producción de prácticos y evaluación final [examen] dos días a la semana.

Segundo cuatrimestre: dictado de clases en el seminario, dos días semanales; atención a alumnos por consultas y/o guía para la producción de monografías [evaluados ante de la finalización del 2do cuatrimestre] y para evaluación, dos días a la semana [2 ½ semana].

**Formación de recursos humanos. Docencia e Investigación.**

Antropología 2014. Miembro del Proyecto de Investigación: la historia de las ideas, desde un enfoque filosófico- crítico, con aportes de otras disciplinas. Jujuy (1850- 1945) Directora: Dra. María Luisa Rubinelli. Tema: Adicciones, alcohol.

**Adscripciones a la Cátedra, período: 2014-2015.**

Inscripta: Docencia e investigación. Alumna: Bautista María de los Angeles: Folio: 101267/14. DNI: 26501445. Tema: Atención. Docente a cargo: Dra. Martos Mula Ana

Inscripta: Docencia e investigación. Egresada del IFD: Brañiz María Magdalena. Folio: 10268/14..

DNI: 26451928. Tema: Memoria y Aprendizaje, en ancianos. Docente a cargo: Dra. Martos Mula Ana Josefa.

Inscripta: Docencia e investigación. Dra. En Biología: Parussini Silvana Faviola. Folio: 10269/14

DNI: 20103093. Tema: Rendimientos inferior a la norma, lesionados: alumnos de la FHyCS. UNJU.

Docente a cargo: Dra. Figueroa Elida N.

**Docencia y Extensión**

Coordinación del Taller: Reglamentación para Títulos Argentinos Bolivia/ Diagnóstico de situación y perfil de los egresados de las carreras. En el Seminario Taller: “Formulación de Programas Curriculares Interinstitucionales”. Especialización en Gestión de Residuos Sólidos y Especialización en Tratamiento de Aguas. En el marco del Proyecto: Fortaleciendo REUNIIF a través de actividades académicas en problemática ambiental. UNJU. Año: 2014

Taller: “La investigación cuasi- experimental en Psicología, en el marco de las IV Jornadas de Estudiantes de Psicología de la Universidad Católica de Santiago del Estero- Dpto Académico San Salvador, 30 de abril de 2014.

Módulo de “Metodología de Investigación. Positivismo y enfoque cuantitativo” del Taller “Acerca de la Tesis y Trabajo Final de Grado, estrategias para su concreción”. Centro de investigación en comunicación del Área de Investigación de la UCSE- DASS. Mayo de 2014.

Módulo: “Desarrollo del Sistema Nervioso y su relación con la Discapacidad”, en el Pos título de Especialización Superior en Educación Temprana, IES N° 7 “Populorum Progressio- In-Te-La”. Agosto de 2014.

**Formación de recursos humanos, otros.**

2014. Directora del Proyecto de Trabajo Final de Grado para la Licenciatura en Psicología, de la alumna María Fernanda Altea Zarif: “Funciones cognitivas y su relación con el uso de videojuegos (VJ), en estudiantes de la UCSE- Dpto. Académico San Salvador; año 2013”. [Aprobado: nota 8]

2014. Codirectora de Proyecto de Trabajo Final de Grado de la Licenciatura en Psicología de la alumna Magalí Lopez: “Evaluación de las estrategias de afrontamiento y su implicancia en el bienestar psicológico durante la vejez. Un estudio comparativo en adultos mayores jujeños, que no realizan actividades recreativas, en la Dirección del adulto mayor, dependiente del MBS de la Pcia de Jujuy. Período 2013. UCSE- Dpto. Académico San Salvador. [Aprobada: 8]

En proceso de tres Proyectos (uno, en Licenciatura en Criminalística y tres en Licenciatura en Psicología: Directora del Trabajo Final de Grado. UCSE- Dass. , aún no completados.

**Actividades de Extensión:**

Conferencia: “Dormir y soñar”. Generalidades”. Solicitado por SNA. Área Estudio del Sueño. Argentina. E Invitación del Área de Formación de Residentes del Hospital Neuropsiquiátrico “Hector Sequeiro”. Abril 2014. Así también “Demencia”, Noviembre de 2014 San Salvador de Jujuy.

Conferencias: “Epilepsia en el NOA” Semana de la Epilepsia, Sociedad Neurológica Argentina, del 7 al 11 de septiembre [Semana de la Epilepsia] del 2014] Dentro de las Actividades realizadas por la SNA. Epilepsia. Realizado en la Sociedad de Neurología y Neurocirugía de Jujuy: SONECIJU, concretado en Octubre 2014.

**Evaluadora de Proyectos y referatos.**

Evaluadora de Proyecto: “Síntomas Psicopatológicos y obesidad en adolescentes. Un estudio en ámbito rural de Tucumán”, dirigida por la Dra. Ana Betina Lacunza, dentro de la convocatoria 2013-2015, de Proyectos de Investigación de la Universidad Santo Tomás de Aquino. Tucumán (Argentina). Evaluadora del proceso de referato de trabajo: “Continuidades y discontinuidades entre curriculum prescripto y desarrollo curricular. Estudio sobre la formación profesional de estudiantes en Ciencias de la Educación de la UNJU”. Revista Difusiones de la UCSEE- Dpto. Académico San Salvador. Junio de 2014.

Evaluadora en el proceso de referato de trabajo: “Síndrome de hiperactividad con déficit de atención. Una lectura clínica, política y epistémica”. Revista Cuadernos, FHyCS. UNJU. Julio 2014.

**Cursos de Postgrado.**

Asistencia al curso de postgrado: "Proceso de evaluación infanto- juvenil. Habilidades cognitivas y habilidades sociales". Impartido en la Universidad Católica de Santiago del Estero. Sede San Salvador, 25 y 26 de abril de 2014, duración 24 hs.

Asistencia al curso de Postgrado: "Filosofía andina, Pensamiento alternativo". Expositora, Dra. María Luisa Rubinelli (UNJU). FHyCS. UNJU. Duración: 40 hs.

**Participación en Eventos Científicos:**

Comité Académico de las IV Jornadas de Estudiantes de Psicología de la Universidad Católica de Santiago del Estero- Dpto. Académico San Salvador, 29 y 30 de abril de 2014.

Expositora del trabajo "vivencia de los alumnos de la carrera de psicología de la UCSE-DASS acerca de su paso por la materia estadística inferencial. Posibles aportes de la revisión de la planificación de dicha materia, en las Primeras Jornadas Regionales de Investigación Educativa. Organizadas por la Unidad de Investigación "Educación, Actores Sociales y Contexto Regional. FHyCS. UNJU. S.S. de Jujuy (Argentina); 17 al 19 de Junio de 2014.

Expositora del trabajo "Validación de la escala de Metas de Vida para Adolescentes de San Salvador de Jujuy", en el XXVIII Congreso Nacional de Psico diagnóstico. XXV Jornadas Nacionales de ADEIP. Mar del Plata (Argentina); 28 al 30 de septiembre 2014.

Expositora del proyecto "Análisis de los factores implicados en el desempeño de los estudiantes ingresantes a la FHyCS. UNJU:" en el marco de los Ateneos internos llevados a cabo por la Unidad de Investigación en Psicología de la FHyCS. UNJU. Octubre de 2014.

**Miembro integrante de Jurado.**

Resolución FHCA, N° 473/14, el Consejo de la Facultad de Humanidades y Ciencias Sociales designa como miembro integrante en el llamado a Concurso Público de Títulos, Antecedentes y Oposición para la provisión de un cargo Profesor Adjunto Ordinario, para el Módulo "Biología del Aprendizaje", de las Carreras Profesorado y Licenciatura en Ciencias de la Educación. Se realizará antes de fin de año. Fecha: 2 de Septiembre de 2014.

Resolución FHCA, N° 313/ 14. Miembro del jurado para el Concurso Público de Títulos, Antecedentes y Oposición para un cargo de Ayudante de Primera Dedicación Semiexclusiva, para la Asignatura Problemática Sanitaria II de la Carrera de Licenciatura en Educación para la Salud. FHyCS. UNJU.

Resolución FHCA, N° 472/14. Miembro suplente del Jurado para el Concurso Público de Títulos, Antecedentes y Oposición para un cargo de JTP, Dedicación Semiexclusiva, para el Módulo Psicología General de la Carrera de Profesorado y Licenciatura en Ciencias de la Educación de la FHyCS. UNJU.

**Comisiones**

Miembro de la "Comisión de Salud", nombrada por Rectorado [ Rector de la UNJU, Lic. Rodolfo Tecchi]; el 14 de Agosto a las 12 hs se realizó el evento en el Salón Rectoral de la UNJU, Avda Bolivia 1239.

**Reconocimiento**

2014. Mujeres Profesionales Universitarias de Jujuy (con maestrías, doctorados o investigadoras del Conicet). Ministerio de Desarrollo Social. Consejo Provincial de la Mujer. Figueroa, Elida Nilda. Médico- Cirujana. Dra. En Medicina UNJU: Martos Mula, Ana Josefa. Lic. En Psicología. Dra. En Psicología. Universidad de Valencia, España.

Red Nacional de Cátedras de Neurociencias: NEURORED, en su 20 años, ANIVERSARIO. Certificado de reconocimiento "por su valioso aporte a la FUNDACIÓN y por su colaboración en estos 20 años". Córdoba, 30 de Agosto de 2014: firma: presidenta de la Neurored: Psp. Graciela Felices. Facultad de Educación de la Universidad Católica de Córdoba.

Red Nacional de Cátedras de Neurociencias: NEURORED, en su 20 años, ANIVERSARIO. Certificado de reconocimiento "como MIEMBRO DE LA COMISIÓN DIRECTIVA y colaborador ". Córdoba, 30 de Agosto de 2014: firma: presidenta de la Neurored: Psp. Graciela Felices. Facultad de Educación de la Universidad Católica de Córdoba.

Red Nacional de Cátedras de Neurociencias: NEURORED, en su 20 años, ANIVERSARIO. Certificado de reconocimiento "como AUTORIDAD de la Comisión y por su colaboración". Córdoba, 30 de Agosto de 2014: firma: presidenta de la Neurored: Psp. Graciela Felices. Facultad de Educación de la Universidad Católica de Córdoba.

**Electa por votación de áreas ( Psicología ) , para puestos en FHyCS. UNJU**

Directora de la Unidad de Investigación en Psicología. FHyCS. UNJU.

Secretaria del Área de Psicología. FHyCS. UNJU.

**IV. 2) CÁTEDRA: PSICOLOGÍA EDUCACIONAL Período: 01-11-13 al 02.09-14**

**Ubicación de la asignatura en la carrera: Tercer año.**

### **Constitución de la Cátedra:**

Prof. Adjunta D.E. Esp. Beatriz Norma Lambrisca

Prof. Jefe de Trabajos Prácticos DSE Esp Clarisa Hernandez

Prof. Ayudante de Primera Ordinario DSE Esp. Ana Catalina Chiappara

### **Actividades en Docencia de la Cátedra:**

**Primer Cuatrimestre: Psicología Educacional**

**Segundo Cuatrimestre: Seminario de Extensión de cátedra:**

- Seminario Curricular de *La educación en una cultura del espectáculo* (tarea de extensión de la cátedra 2do. Cuatrimestre) Ciencias de la Educación y Comunicación social. 2013 y 2014.

- Curso de Actualización y Perfeccionamiento “*La educación en una cultura del espectáculo*” destinado a Docentes de Nivel Terciario No Universitario Octubre-Noviembre 2013.

### **Actividades de investigación**

- Esp. Beatriz Norma Lambrisca

. Co-Directora del Proyecto de Investigación “Sufrimiento y creatividad en instituciones educativas de Nivel Superior”, aprobado por Resolución C.S. N° 0164-12. Categoría “A”. Código C/0157. Desde el 01-01-2012 al 31-12-2015.

. Investigadora y miembro del equipo de Investigación del Proyecto “Sufrimiento y creatividad en Instituciones Educativas”, aprobado por Resolución C.S. N° 0164-12. Categoría “B”. Código C/001. Desde el 01-01-2012 al 31-12-2013.

- Esp. Clarisa Hernández

. Directora del Proyecto B “Diagnóstico de las dificultades de comprensión lectora en el Nivel secundario en San Salvador de Jujuy desde la Psicología cognitiva” SECTER-UNJu. 2014-2015.

. Co directora de la Unidad de investigación “Educación, Actores sociales y contexto regional” FHyCS-UNJu

- Esp. Ana Catalina Chiappara

. Co-Directora Diagnóstico de las dificultades de comprensión lectora en el Nivel secundario en San Salvador de Jujuy desde la Psicología cognitiva. 2014-2015.(Sector.B)

. Codirectora del proyecto de investigación “Sufrimiento y creatividad en Instituciones Educativas del Nivel Medio de San salvador de Jujuy. 2012-2013. (Sector C/B001).

. Investigadora del proyecto “Sufrimiento y creatividad en Instituciones Educativas del Nivel Superior”. 2012-2015 (Sector C/0157).

- Lambrisca, Beatriz N., Hernandez, Clarisa y Chiappara, Catalina

. Integrantes permanentes de la Unidad de investigación en Psicología FHyCS- UNJu

### **Participación en Eventos Científicos:**

#### **Conferencista / panelista:**

Hernández, Clarisa. Panelista en las VI Jornadas Provinciales de Investigación Educativa- DES- Min de Educación de Jujuy.

#### **Expositor:**

- Lambrisca, Beatriz N.; Hernández, Clarisa; Chiappara, Ana Catalina

En las **XIV Jornadas Internacionales de Psicología Educacional** “*Desafíos de la Psicología Educacional de cara al siglo XXI: Teoría, Investigación e Intervención*”, organizadas por la Facultad de Psicología de Tucumán, con la ponencia “Una propuesta de formación en Ciencias de la educación: lecturas de la Psicología Educacional en el campo educativo.” San Miguel de Tucumán, Septiembre de 2014. (R. N° 041-10-2014).

- Lambrisca, Beatriz N.

- En el **I Congreso Internacional de Psicología. IV Congreso Nacional de Psicología “Ciencia y Profesión”**. Ponencia: “La Psicología Educacional en su proceso de Constitución Histórica”. Facultad de Psicología. Secretaría de Ciencia y Técnica. Universidad Nacional de Córdoba. 23 al 25 de Abril de 2014. Córdoba

- En las **1ras Jornadas Regionales de Investigación Educativa**, organizado por la Unidad de Investigación “Educación, Actores Sociales y Contexto Regional”, AGENCIA Nacional de Promoción Científica y Tecnológica, Facultad de Humanidades y Ciencias Sociales de la Universidad Nacional de Jujuy. Ponencia: El proceso de institucionalización académica: una construcción histórica en un devenir complejo”. Resolución FHCA N° 776/13. 17, 18 y 19 de Junio de 2014. S.S. de Jujuy.

- En las **IV Jornada de Educación y Diversidad Sociocultural en Contextos Regionales**. Facultad de Humanidades y Ciencias Sociales. Universidad Nacional de Jujuy. Ponencia: “Rupturas y contradicciones en los procesos vinculares en la vida institucional de la Facultad de Humanidades y

Ciencias Sociales". Resol. F.H.C.A. N° 508/13 y Resol. Ministerial 6229/E. 14 y 15 de Noviembre de 2013. San Salvador de Jujuy. Lambrisca, Beatriz N. y Mamaní, Elsa

- *Hernández, Clarisa A.*

- ¿Leen comprensivamente los alumnos del nivel secundario de s. Salvador de Jujuy? Evaluación y mejora de la comprensión lectora en el marco de la psicología cognitiva- VI Jornadas Provinciales de Investigación Educativa- DES- Min de Educación de Jujuy.

- Un estudio local en cuatro escuelas de nivel primario: las dificultades específicas de comprensión lectora de los alumnos de 7mo grado. I Jornadas Regionales de investigación Educativa. Unidad de Investigación: Educación, Actores sociales y Contexto regional"- FHyCS- 2014-

- Las dificultades en la comprensión lectora de un texto informativo en alumnos de 7mo grado de escuelas primarias en Jujuy. IX JORNADAS CIENTÍFICAS - "PRÁCTICAS ACADÉMICAS Y PROFESIONALES EN EL CAMPO DE LA INVESTIGACIÓN." IES N° 7- 2014

- La tarea de asesoramiento en el nivel medio: una experiencia de capacitación interna el uso de nuevas tecnologías IX JORNADAS CIENTÍFICAS - "PRÁCTICAS ACADÉMICAS Y PROFESIONALES EN EL CAMPO DE LA INVESTIGACIÓN." IES N° 7- 2014

- Expositora en Ateneo de la Unidad de Psicología- FHyCS- UNJu

- *Chiappara, Ana Catalina.*

- En las 1as Jornadas Regionales de Investigación Educativa organizadas por la Unidad de Investigación en Educación: Educación, Actores Sociales y Contexto Regional dependiente de la facultad de Humanidades y Ciencias Sociales de la Universidad Nacional de Jujuy, con el trabajo o "Escuela Técnica Provincial N° 1. Emergentes Creativos" San Salvador de Jujuy, Junio 2014. (Res. F.H.C.A. N°776/13).

- IV Jornadas de Educación y Diversidad Socio Cultural en Contextos Regionales, organizadas por la Facultad de Humanidades y Ciencias Sociales de la Universidad Nacional de Jujuy con el trabajo "Voces de la Escuela Técnica Provincial N°1. Interrogantes sobre el lugar de la palabra en la Institución.". San Salvador de Jujuy, Noviembre de 2013. (Res. F.H.C.A. N° 508/13).

- III Congreso de Psicología del Tucumán. Nacional e Internacional denominado La Psicología en la Sociedad Contemporánea: Actualizaciones, Problemáticas y Desafíos, organizado por la Facultad de Psicología de Tucumán con el trabajo "Los Espacios Institucionales: Una Lucha en la Vida Cotidiana de la Facultad de humanidades y Ciencias Sociales de la UNJu." San Miguel de Tucumán, Septiembre de 2013 (Res H.C.D. N° 161-10-2012).

- III Congreso de Psicología del Tucumán. Nacional e Internacional denominado La Psicología en la Sociedad Contemporánea: Actualizaciones, Problemáticas y Desafíos, organizado por la Facultad de Psicología de Tucumán con el trabajo "La Voz de los Alumnos. Una Experiencia en la Facultad de Humanidades y Ciencias Sociales (UNJu)." San Miguel de Tucumán, Septiembre de 2013 (Res H.C.D. N° 161-10-2012).

## **Cursos de posgrado**

### **Cursos dictados**

*Lambrisca, Beatriz N.* - Taller "La observación como herramienta fundamental en los procesos de indagación", en el marco de las IX Jornadas Científicas "Prácticas Académicas y profesionales en el campo de la investigación", organizadas por el IES N° 7 "POPULORUM PROGRESSIO – INTELA". Los días 21 y 22 de agosto de 2014. Res. PPI N° 045-R-SAD-14 y Res. Min. De Educ. N° 0867/14.

- *Lambrisca, Beatriz N.; Hernández, Clarisa; Chiappara, Ana Catalina.*- Curso de Perfeccionamiento y Actualización Docente "La educación en una cultura del espectáculo" destinados a Docentes de diferentes niveles del sistema educativo de la provincia de Jujuy. Organizado y dictado por la Cátedra de Psicología Educativa. FHyCS. – UNJu. Resolución FHCA N° 798/12. Octubre y Noviembre de 2013. Conjuntamente con las docentes de cátedra.

- *Lambrisca, Beatriz N.*- Curso "Perspectivas de la Enseñanza y el Aprendizaje" destinado a Docentes Alumnos de Licenciatura de Matemática, Física, Química, Tecnología, etc. de la Facultad de Ingeniería de la Universidad Nacional de Jujuy. Resolución CAFI N° 295/13. Agosto – Diciembre 2013. Facultad de Ingeniería. UNJu. San Salvador de Jujuy.

## **Participación en jurados y referatos**

*Lambrisca, Beatriz Norma.*

- Asistente del Editor de la Revista Cuadernos de la Facultad de Humanidades y Ciencias Sociales por el Área de Educación, por Resolución F.H. N° D 321-12. Universidad Nacional de Jujuy.

- Evaluadora de la Revista **CUADERNOS** de la Facultad de Humanidades y Ciencias Sociales. **UNJu**. 2014.

- Evaluadora de Artículo para la Revista del Instituto Superior Populorum Progressio, Volumen VII, de las VIII Jornadas Científicas. ISSN:0327-1870. Se encuentra en proceso de edición por el Dpto. de Investigación del IES N° 7 “Populorum Progressio In.Te.La” para ser publicado en el mes de marzo/abril de 2014.-
- Delegada por el Claustro Docente, en el Concurso Público de Títulos, Antecedentes y Oposición de un (1) cargo de Profesor Adjunto Ordinario, Dedicación Semiexclusiva, para el Módulo “Orientación e Intervención Pedagógica Institucional” de las Carreras Profesorado y Licenciatura en Ciencias de la Educación, realizado el día 7 de Agosto de 2014.-

#### **Como asistente**

- *Chiappara, Ana Catalina.*
- Aprobación del curso “Los fundamentos del Movimiento Humano: El Cuerpo, Parte I”, de 60 hs. cátedra, organizado por el Instituto de Educación Superior N° 4 dependiente del Ministerio de educación de la Provincia de Jujuy y dictado por el Prof. Enrique Pisani (Bélgica-España). San Salvador de Jujuy, Marzo 2014. (Res. C.D. N° 019/14 - IES N° 4)
- Aprobación del curso “Los fundamentos del Movimiento Humano: El Cuerpo, Parte I”, de 60 hs. cátedra, organizado por el Instituto de Educación Superior N° 4 dependiente del Ministerio de educación de la Provincia de Jujuy y dictado por el Prof. Enrique Pisani (Bélgica-España) los días 29,30 y 31 de Marzo y el 1 y 2 de Abril de 2013.San Salvador de Jujuy, Septiembre 2013. (Res. C.D. N° 109/13 - IES N° 4)

#### **Como organizador/coordinador**

- *Lambrisca, Beatriz Norma*
- Miembro del Comité Científico de las 1ras Jornadas Regionales de Investigación Educativa, organizado por la Unidad de Investigación “Educación, Actores Sociales y Contexto Regional”, AGENCIA Nacional de Promoción Científica y Tecnológica, Facultad de Humanidades y Ciencias Sociales de la Universidad Nacional de Jujuy. Resolución FHCA N° 776/13. 17 al 19 de Junio de 2014. S.S. de Jujuy.
- Coordinadora en las “1ras Jornadas Regionales de Investigación Educativa” realizado en la Facultad de Humanidades y Ciencias Sociales de la Universidad Nacional de Jujuy. Resolución FHCA N° 776/13. Desarrollado los días 17, 18 y 19 de Junio de 2014. S.S. de Jujuy.
- Coordinadora de **Mesa Interdisciplinaria: Educación, Salud, Desarrollo Social y Justicia;** en el “II Encuentro Provincial de Gabinetes”. Miradas en temáticas emergentes en el campo escolar. Res. Ministerial N° 5617/E –Expte. N° 1057/1069/13. Ministerio de Educación de Jujuy. Lugar UCSE. 8 de Noviembre de 2013.
- *Hernández, Clarisa A.*
- Miembro del Comité Científico de las 1ras Jornadas Regionales de Investigación Educativa, organizado por la Unidad de Investigación “Educación, Actores Sociales y Contexto Regional”, AGENCIA Nacional de Promoción Científica y Tecnológica, Facultad de Humanidades y Ciencias Sociales de la Universidad Nacional de Jujuy. Resolución FHCA N° 776/13. 17 al 19 de Junio de 2014. S.S. de Jujuy.
- Coordinadora en las “1ras Jornadas Regionales de Investigación Educativa” realizado en la Facultad de Humanidades y Ciencias Sociales de la Universidad Nacional de Jujuy. Resolución FHCA N° 776/13. Desarrollado los días 17, 18 y 19 de Junio de 2014. S.S. de Jujuy.

#### **Como miembro de Comisión organizadora**

- *Lambrisca, Beatriz N.; Hernández, Clarisa; Chiappara, Catalina.*
- Equipo organizador del Curso de Actualización y Perfeccionamiento “La educación en una cultura del espectáculo”, por la Cátedra de Psicología Educacional, con una duración de 40 hs. cátedra. Facultad de Humanidades y Ciencias Sociales de la Universidad Nacional de Jujuy. Resolución FHCA N° 798/12. Dictado: Octubre y Noviembre de 2013. San Salvador de Jujuy.
- *Hernández, Clarisa A.*
- Comisión organizadora en las I Jornadas Regionales de Investigación Educativa – FHyCS- UNJu Junio de 2014

#### **Como evaluadoras de trabajos científicos**

- *Lambrisca, Beatriz N.*
- **ASISTENTE DEL EDITOR DE LA REVISTA CUADERNOS** de la Facultad de Humanidades y Ciencias Sociales por el Área de Educación, por Resolución F.H. N° D 321-12. Universidad Nacional de Jujuy. 2012-2013-2014.-



- Evaluadora de la Revista **CUADERNOS** de la Facultad de Humanidades y Ciencias Sociales. **UNJu**. 2014.
- Evaluadora de Artículo para la Revista del Instituto Superior Populorum Progressio, Volumen VII, de las VIII Jornadas Científicas. ISSN: 0327-1870. Se encuentra en proceso de edición por el Dpto. de Investigación del IES N° 7 "Populorum Progressio In.Te.La" para ser publicado en el mes de marzo/abril de 2014.-
- *Hernández, Clarisa A.*
- Evaluadora de artículo para publicación en la Revista Cuadernos de la Facultad de Humanidades y Ciencias Sociales. **UNJu**. 2014.

#### **Formación de recursos humanos**

- *Lambrisca, Beatriz N.*
- Directora de BECAS DE ESTÍMULO A LAS VOCACIONES CIENTÍFICAS de la ES PALACIOS ANAHI ANDREA DEL HUERTO, con el proyecto "Sexualidad en adultos mayores: Un tema para la Educación". Convocatoria s/ Resol. C.E. N° 846/13. Aprobado Julio 2014. UNJu.
- Directora de adscripción por Res. FH D-534/13, de las Alumnas Antonella Saraí FERREIRA DNI N° 36.505.285, Tatiana Belén ANSONNAUD DNI N° 36.508.795 y Romina Lorena SOLANO DNI N° 36.551.362, bajo la Modalidad Docencia e Investigación, en el módulo Psicología Educacional de la Carrera Prof. y Licenciatura en Ciencias de la Educación, de la Facultad de Humanidades y Ciencias Sociales de la UNJu. 2013- 2014.
- Directora de adscripción de posgrado en Docencia e Investigación de la Prof. Nélide Beatriz Lazcano a la Cátedra Psicología Educacional de la carrera Prof. y Licenciatura en Ciencias de la Educación, de la Facultad de Humanidades y Ciencias Sociales de la UNJu. 2014.
- Directora de Trabajo de Campo e Investigación para acceder a la Licenciatura en Cs. de la Educación. FHyCS – UNJu, de la Prof. Marta Mendoza. Proyecto: "La construcción del rol del profesor de Ciencias de la Educación como asesor pedagógico".
- *Hernández, Clarisa.*
- Codirectora del Trabajo final para obtener el título de Especialista "Educación de Jóvenes y Adultos en la Provincia de Jujuy. Dificultades y potencialidades en torno a las ofertas existentes de terminalidad secundaria en la localidad de Maimará". Alumno de la Especialización en Investigación educativa Facundo Videla- Egresado en septiembre de 2014
- Directora del Trabajo Final para obtener el título de Licenciada en Psicopedagogía "Uso de las estrategias metacognitivas y comprensión lectora de textos expositivos en estudiantes universitarios"
- Alumna de la UCSE- DASS María Alejandra Zalasars – (en etapa de Diseño)

#### **Otras actividades académicas-científicas**

- *Lambrisca, Beatriz N.*
- Directora de Departamento de Ciencias de la Educación, de la Facultad de Humanidades y Ciencias Sociales, de la Universidad Nacional de Jujuy, desde 15 de Mayo de 2013 hasta el 2 de Setiembre de 2014.
- Coordinadora del Servicio de Orientación al Adolescente, dependiente de la Secretaría de Gestión Educativa, del Ministerio de Educación de la Provincia. Designada por Resolución N° CV 1055 – 5738/05. Desde Junio de 2005. Res. 3985/09. E.- Min. de Educación de la Pcia. . Continuando en la actualidad.
- *Chiappara, Catalina.*
- Secretaria de la Unidad de Investigación en Psicología (Res. F.H.C.A. N° 1042/11). FHYCS-UNJu.
- Miembro del Equipo de Redacción de la Carrera de Psicología dependiente de la Unidad de Investigación en Psicología de la Facultad de Humanidades y Ciencias Sociales de la Universidad nacional de Jujuy.

#### **IV. 3) CÁTEDRA "UNIVERSIDAD Y FORMACIÓN DOCENTE" Año: 2014**

##### **Integrantes de la cátedra.**

- **Profesora:** Mag. Lic. Susana Beatriz Argüello
- Prof. Adjunta Ordinaria, Dedicación Exclusiva. (Res. C.S. N° 073/2010)
- **Jefe de Trabajos Prácticos:** Lic. Mag. Andrea Beatriz Álvarez
- Jefe de Trabajos Prácticos Interina, Dedicación Semi-Exclusiva.
- **Graduados Adscriptos:**
- 2013-2014: Lic. María Lorena Galván Lunad Rocha. Designada por Res. F. Res. FH D-059/13 y Res. FH D-151/13.
- 2014-2015: Prof. Carlos Sebastián Colque. Desde: 04-08-14. Hasta: 04-08-15.



- **Alumnos adscriptos:**
- 2014-2015. Nancy Edith Ruiz. Designada

## **1. ACTIVIDADES DE DOCENCIA:**

### **2.1. Docencia de grado.**

Durante el 1º y 2º cuatrimestre de 2014, se instrumentaron algunas innovaciones en el dictado regular de la materia, que incluyeron:

- Revisión y reformulación del programa y de las guías de trabajos prácticos (experiencias de aprendizaje).
- Ejecución de un (1) *dispositivo de práctica pre-profesional* con énfasis en la *enseñanza*, denominado “*Microclases*”, que permiten a los alumnos poner en práctica capacidades de planificación (con guiones conjeturales), ejecución y evaluación de prácticas de enseñanza en situación experimental (con el propio grupo de pares). Al comienzo del segundo cuatrimestre de 2014, se desarrollaron siete (7) microclases con la supervisión y evaluación permanente del equipo docente de la cátedra durante el mes de Septiembre y Octubre.
- Planificación y ejecución de dos (2) *dispositivos de formación de carácter narrativo: Relato pedagógico y Autobiografía de formación.*
- Planificación y ejecución de un (1) *dispositivo de formación de carácter interactivo: Galería de Arte.*
- Planificación y ejecución de una (1) experiencia de aprendizaje a partir de la cual, los estudiantes formulan propuestas de *dispositivos que incluyen estrategias de escritura en la formación.*
- Re-definición y ejecución de un (1) *dispositivo de práctica pre-profesional* con énfasis en la *investigación y en la relación teoría-práctica*, que permiten a los estudiantes realizar trabajos de “*Ayudantías docentes*” en espacios curriculares de distintas carreras de profesorado en I.E.S. de la provincia, para contribuir al fortalecimiento de rol de Profesor en Ciencias de la Educación en el campo de la enseñanza de nivel superior no universitaria. Dicho dispositivo se encuentra en funcionamiento y se acredita como evaluación parcial N° 1. Los estudiantes se desempeñan como ayudantes docentes en cinco (5) materias de dos (2) I.E.S. de la provincia.
- Re-definición de un (1) *dispositivo de práctica pre-profesional* con énfasis en la *planificación didáctica universitaria*, que permitirán a los estudiantes realizar prácticas de planificación de programas de cátedras universitarias. Dicho dispositivo se encuentra en planificación para su ejecución en el mes de Noviembre de 2014, acreditándose como evaluación parcial N° 2.
- Se instrumentó un “*Sistema de Acompañamiento y Tutorías para Alumnos Regulares y Libres*” para el acompañamiento de los alumnos en condiciones de rendir exámenes. Este sistema incluyó la confección de la “Propuesta” del sistema, de una “Ficha de seguimiento”; la “Convocatoria a los alumnos” y la “Atención de los mismos”. La tutoría a los alumnos se realiza no sólo desde la consulta sobre temas del programa sino desde las herramientas básicas para el desempeño en exámenes. Asimismo, esta actividad se amplió en la orientación de los alumnos en sus experiencias de ayudantías docentes a cargo de la Docente Adscripta María Lorena Galván Lunad Rocha. Desde su institucionalización, la actividad es una tarea permanente en la cátedra y ha impactado positivamente en el desempeño de los alumnos en las evaluaciones.

### **2.2. Docencia de Posgrado y Postitulación.**

- ARGÜELLO, Susana Beatriz: Co-Responsable del Curso Teórico-Práctico “*Fundamentos de la Investigación Educativa*” (40 hs. reloj). de la Carrera de Post-grado Especialización en Investigación Educativa de la Facultad de Humanidades y Ciencias Sociales. Universidad Nacional de Jujuy. Carrera acreditada por la CONEAU por Res. N° 385/13 M.E.C.y T, con categoría Cn. Octubre de 2014.
- ARGÜELLO, Susana Beatriz: Tutora del Postítulo Especialización Docente en Políticas Socioeducativas. Programa “*Nuestra Escuela*”. Programa Nacional de Formación Permanente. Ministerio de Educación de la Nación. (Res. CFE. N° 201/13). Módulos: a) Módulo Introductorio; b) Módulo Marco Político: problemas, estrategias y discursos de las políticas socioeducativas. Desde Septiembre de 2014 y cont.

### **2.3. Materiales de producción pedagógica**

#### **2.2.1. Documento de trabajo:**

- ARGÜELLO, Susana Beatriz (2013): “La capacitación docente, la formación permanente y la investigación: algunos puntos de encuentro”.
- ARGÜELLO, Susana Beatriz (2013): “Políticas de Formación Docente y Gobierno Colegiado en los I.E.S.”.

- ARGÜELLO, Susana Beatriz (2014): Dispositivo de Análisis de clases. Elaborado en el marco del Dispositivo de formación "Ayudantías Docentes".

### 2.2.2. Fichas de estudio.

- ARGÜELLO, Susana Beatriz (2013): "Tecnología y enseñanza en el nivel superior: el conocimiento mediado tecnológicamente. El aporte de Carina Lion".
- ARGÜELLO, Susana Beatriz (2014): "La formación del practicante reflexivo. La perspectiva de Philippe Perrenoud".
- ARGÜELLO, Susana Beatriz (2014): "Dispositivos de formación docente: Etimología, enfoques y tipos de dispositivos para la formación de profesores".
- ARGÜELLO, Susana Beatriz (2014): "Un dispositivo de formación para la formación de profesores de Educación Primaria. Análisis de un caso"
- GALVÁN LUNAD ROCHA, María Lorena (2013): "Las nuevas tecnologías y las prácticas de la enseñanza en la universidad".

## 3. ACTIVIDADES DE EXTENSIÓN:

3.1.1. ARGÜELLO, Susana Beatriz (2013): Planificación y Coordinación General del Proyecto de Investigación-Formación-Extensión "*Experiencias Pedagógicas-Jujuy 2013*". Ruta Pedagógica: Departamento de Humahuaca. Eje de abordaje: Experiencias pedagógicas, de formación e investigación.

Se trata de un proyecto de extensión-formación-investigación realizado desde las Cátedras "Universidad y Formación Docente" y "Orientación e Intervención Pedagógica Institucional" pertenecientes a las carreras Profesorado y Licenciatura en Ciencias de la Educación de la FHyCS. Constituye una modalidad de formación docente no convencional que se orienta a democratizar los espacios de conocimiento entre educadores, haciendo visibles sus prácticas, sus voces, sus pensamientos. Es entendida como un viaje realizado por maestros y profesores que se desplazan por distintas escuelas y comunidades de una región para encontrarse con otros educadores, conocer sus prácticas pedagógicas y valorar la riqueza de los diferentes modos en que estos sujetos construyen la escuela y el oficio docente.

Su ejecución se concretó durante los días 06 al 08 de Noviembre en distintas localidades del Departamento de Humahuaca, a saber: Mina El Aguilar, Vizcarra, Casa Grande, La Poma, Hipólito Irigoyen, Chaupi Rodeo, Aparzo, Palca de Aparzo, Varas, Ronque y Coctaca. Dichas localidades son consideradas "*Paradas Pedagógicas*". En estas *Paradas* se organizaron "*Visitas pedagógicas*" a escuelas primarias y secundarias. El Viaje se cerró con un "*Encuentro de intercambio de experiencias pedagógicas, de formación e investigación*", en la ciudad de Humahuaca, en el que maestros, profesores y estudiantes de las cátedras mencionadas, de los Institutos de Educación Superior N° 2 (Humahuaca), N°3 (S.S. de Jujuy), especialmente de los equipos de práctica y Residencia, presentaron los trabajos, proyectos y experiencias que desarrollan en sus respectivas instituciones.

3.1.2. ARGÜELLO, Susana Beatriz (2014): Capacitadora en el Curso de Perfeccionamiento: "*Educational Research in the EFL classroom*". Asociación Jujeña de Profesores de Inglés (AJPI). Módulo: "*Preguntas básicas sobre la investigación en educación y la elaboración de proyectos*". S.S. de Jujuy, 21-03-14.

3.1.3. ARGÜELLO, Susana Beatriz (2014): Tallerista en las *IX Jornadas Científicas 2014 del Instituto de Educación Superior N° 7 "Populorum Progressio-INTELA"*. Tema del Taller: "*Análisis de datos cualitativos*". San Salvador de Jujuy, 21 y 22 de Agosto de 2014.

## 3. ACTIVIDADES DE INVESTIGACIÓN:

### 3.1. Participación en proyectos de investigación

Lic. Mag. Susana Beatriz Argüello:

- Directora del proyecto denominado "*Experiencias pedagógicas y de formación de docentes de la Provincia de Jujuy. Saberes, prácticas y contextos*". Proyecto trianual aprobado por la SECTER-UNJu para el período 2010-2015. Res. C.S. N° 0164-12. Situación: En ejecución.
- Investigadora Principal del Departamento de Investigación, Desarrollo y Evaluación Educativa. I.F.D.C. N° 4. S.S. de Jujuy. Marzo de 2013 a Octubre 2014..

Lic. Mag. Andrea Beatriz Álvarez:

- Investigadora (Categoría IV en el Programa de Incentivos a la Investigación), en el proyecto denominado *“Experiencias pedagógicas y de formación de docentes de la Provincia de Jujuy. Saberes, prácticas y contextos”*. Proyecto trianual aprobado por la SECTER-UNJu para el período 2010-2015. Res. C.S. N° 0164-12.

Prof. Adscripto Carlos Sebastián Colque:

- Becario del Programa EVC (Becas de Estímulo a las Vocaciones Científicas) del Consejo Interuniversitario Nacional (C.I.N). Desde: Septiembre 2013 Hasta: Septiembre 2014. Tema de la beca: *“Las experiencias pedagógicas de los profesores del Nivel Terciario, sus sentidos, saberes y desarrollo profesional en la Provincia de Jujuy, regiones Quebrada y Puna”* Directora: Mgter. Susana Beatriz Argüello.
- Auxiliar de Investigación del proyecto de investigación *“Experiencias pedagógicas y de Formación de docentes de la Provincia de Jujuy. Saberes, prácticas y contextos”* (Código 08/C215). SECTER-UNJU. Directora: Mgter. Lic. Susana Beatriz Argüello. Desde: 01-04-14. Hasta el 31-12-15.

Alumna Adscripta Nancy del Rosario Ruiz:

- Becario del Programa EVC (Becas de Estímulo a las Vocaciones Científicas) del Consejo Interuniversitario Nacional (C.I.N). Desde: Septiembre 2014 Hasta: Septiembre 2015. Tema de la beca: *“Las experiencias pedagógicas de maestros de Quebrada y Puna jujeñas”*. Directora: Mgter. Susana Beatriz Argüello.
- Auxiliar de Investigación del proyecto de investigación *“Experiencias pedagógicas y de Formación de docentes de la Provincia de Jujuy. Saberes, prácticas y contextos”* (Código 08/C215). SECTER-UNJU. Directora: Mgter. Lic. Susana Beatriz Argüello. Desde: 01-04-14. Hasta el 31-12-15.

### **3.2. Publicaciones.**

➤ **Artículos en Revistas:**

- ARGÜELLO, Susana Beatriz: *“Repensando la noción de ‘experiencia pedagógica’ en un proyecto de investigación-extensión con docentes, estudiantes y escuelas de Jujuy”*. Enviado a publicar a *Revista del Instituto Superior Populorum Progressio*. S.S. de Jujuy. (Aprobado, en prensa)

➤ **Ponencias en Actas de Eventos científicos:**

- ARGÜELLO, Susana Beatriz, FERNÁNDEZ DE LÓPEZ Y ÁLVAREZ, Andrea Beatriz (2013): *“Viajes Pedagógicos Jujuy 2011-2012. Sobre experiencias, retos y desafíos”*. En *Actas del VI Encuentro Nacional del Colectivo Argentino de Educadoras y Educadores que hacen Investigación desde la Escuela*. I.S.F.D. N° 140. Tigre, Provincia de Bs.As. 8 y 9 de Agosto de 2013. (En prensa)
- ARGÜELLO, Susana Beatriz (2013): *“Formando en la práctica docente: El dispositivo ‘Ayudantías’ en una cátedra de la carrera de Ciencias de la Educación de la Universidad Nacional de Jujuy”*. Congreso en Docencia Universitaria. UBA. Bs.As. 17 y 18 de Octubre de 2013. Disponible en: <http://cdu.rec.uba.ar/>

### **3.3. Evaluación de artículos para revistas científicas.**

- **Profesor: ARGUELLO, Susana Beatriz**

- Evaluadora de artículos científicos para la *Revista Científica del I.E.S. N° 7 “Populorum Progressio-INTELA”*. ISSN 0327-1870
- Evaluadora de artículos científicos para la *Revista Cuadernos*. FHycS-UNJu. ISSN 03727-1471.
- Evaluadora de artículos científicos para la *Revista Tramas/Maepova*. Centro de Estudios Sociales y Educativos del NOA (CISEN). U.N.Sa.
- Evaluadora de artículos científicos para la *Revista de la Facultad de Ciencias de la Salud*. U.N.Sa.

### **3.4. Participación en eventos científicos.**

- ARGÜELLO, Susana Beatriz (2014): Coordinadora General del *“Encuentro de Intercambio de experiencias pedagógicas, de formación e investigación”* (3ª Edición). Res. F.H.C.A. N° 814-13 y Res. N° 42/2013-CD-I.E.S. N° 2. Humahuaca, 6 al 8 de Noviembre de 2013.
- ARGÜELLO, Susana Beatriz (2013): Co-expositora en el *“Encuentro de Intercambio de experiencias pedagógicas, de formación e investigación”* (3ª Edición). Res. F.H.C.A. N° 814-13 y Res. N° 42/2013-CD-I.E.S. N° 2. Trabajo presentado: *“Formando en la práctica docente desde un dispositivo complejo de formación que construye puentes entre universidad e Institutos de Educación”*

Superior: Acerca de sus sentidos, alcances, actores y desafíos". Humahuaca, 6 al 8 de Noviembre de 2013. En colaboración con María Lorena Galván Lunad Rocha.

- ARGÜELLO, Susana Beatriz (2013): Expositora en el Ateneo de "V Ateneo De Intercambio De Experiencias De Investigación Educativa Del I.E.S. N°4". Tema: "La experiencia escolar del cursado de materias en alumnos de carreras de profesorado: Sobre las relaciones sociales entre alumnos recurrentes y regulares". I.E.S. N° 4. San Salvador de Jujuy, 30 de Noviembre de 2013.

- ARGÜELLO, Susana Beatriz y FERNÁNDEZ DE LÓPEZ, Dolores (2014): Expositoras en las *I Jornadas Regionales de Investigación Educativa (I-JORINVEDUC-2014)*. Ponencia: "Explorando los sentidos formativos de espacios de formación docente entre pares en la Quebrada y Puna Jujeñas". Organizadas por la Unidad de Investigación "Educación, Actores Sociales y Contexto Regional". FHyCS-UNJu. Res. F.H.C.A. N° 776/13. S.S. de Jujuy, 17 al 19 de Junio de 2014.

- ARGÜELLO, Susana Beatriz (2014): Panelista en el panel: "Desarrollo Profesional y campo Ocupacional" de las *Jornadas de Ambientación 2014*. FHyCS-UNJu. Res. F.H.D-028/14. S.S. de Jujuy, 21 de febrero de 2014.

- ARGÜELLO, Susana Beatriz (2014): Coordinadora General de las *I Jornadas Regionales de Investigación Educativa (I-JORINVEDUC-2014)*. Organizadas por la Unidad de Investigación "Educación, Actores Sociales y Contexto Regional". FHyCS-UNJu. Res. F.H.C.A. N° 776/13. S.S. de Jujuy, 17 al 19 de Junio de 2014.

- ARGÜELLO, Susana Beatriz (2014): Miembro del Comité Científico de las *I Jornadas Regionales de Investigación Educativa (I-JORINVEDUC-2014)*. Organizadas por la Unidad de Investigación "Educación, Actores Sociales y Contexto Regional". FHyCS-UNJu. Res. F.H.C.A. N° 776/13. S.S. de Jujuy, 17 al 19 de Junio de 2014.

- ARGÜELLO, Susana Beatriz (2014): Coordinadora Científica en las *IX Jornadas Científicas 2014 del Instituto de Educación Superior N° 7 "Populorum Progressio-INTELA"*. San Salvador de Jujuy, 21 y 22 de Agosto de 2014.-

- ARGÜELLO, Susana Beatriz (2014): Miembro del Comité Científico en las *IX Jornadas Científicas 2014 del Instituto de Educación Superior N° 7 "Populorum Progressio-INTELA"*. San Salvador de Jujuy, 21 y 22 de Agosto de 2014.-

- ARGÜELLO, Susana Beatriz (2014): Representante Institucional de la Unidad de Investigación "Educación, Actores Sociales y Contexto Regional" de la FHyCS-UNJu en el "*7º Encuentro Nacional del Colectivo Argentino de Educadoras y Educadores que hacen investigación desde la escuela*". Escuela Normal Superior "Mariano Acosta". Ciudad de Bs.As., 3 y 4 de Octubre de 2014.

- ARGÜELLO, Susana Beatriz (2013): Expositora en las "*VI Jornadas Nacionales de Prácticas y Residencias en la Formación Docente*". Ponencia presentada: "Formando en la práctica docente: El dispositivo "Concursos docentes simulados" en una cátedra de la carrera de Ciencias de la Educación de la Universidad Nacional de Jujuy". FFyH-UNC. Córdoba, 16 al 18 de Octubre de 2014

- ÁLVAREZ, Andrea (2014): Expositora en las *I Jornadas Regionales de Investigación Educativa (I-JORINVEDUC-2014)*. Organizadas por la Unidad de Investigación "Educación, Actores Sociales y Contexto Regional". FHyCS-UNJu. Res. F.H.C.A. N° 776/13. S.S. de Jujuy, 17 al 19 de Junio de 2014.

- ÁLVAREZ, Andrea (2014): Miembro de Comisión Organizadora de las *I Jornadas Regionales de Investigación Educativa (I-JORINVEDUC-2014)*. Organizadas por la Unidad de Investigación "Educación, Actores Sociales y Contexto Regional". FHyCS-UNJu. Res. F.H.C.A. N° 776/13. S.S. de Jujuy, 17 al 19 de Junio de 2014.

- ÁLVAREZ, Andrea (2014): Expositora en el *VII Encuentro Latinoamericano y España de Redes de Docentes y Escolares que hacen investigación e innovación desde la escuela y la comunidad*. Ponencia: "Narrativas pedagógicas, Formación Docente e Investigación Educativa en Jujuy. Voces de los protagonistas". Cajamarca Perú. Julio de 2014. En coautoría con : Fernández de López, Dolores.

- ÁLVAREZ, Andrea (2014): Expositora en las *VI Jornadas Provinciales de Investigación "Educación Superior e Investigación. Una apuesta para fortalecer Prácticas Educativas"* Ponencia: "De qué tratan los saberes docentes sobre la enseñanza". La Quiaca Abra Pampa, 16 y 17 de octubre de 2014.

- ÁLVAREZ, Andrea; CALZADA, Nilda Graciela y BARRAMONTES, M. (2014): Expositora en las *VI Jornadas Provinciales de Investigación "Educación Superior e Investigación. Una apuesta para fortalecer Prácticas Educativas"* Ponencia: "Apropiación cultural del territorio rural jujeño, saberes docentes y enseñanza de las ciencias sociales en la escuela primaria de Puna y Quebrada". La Quiaca Abra Pampa, 16 y 17 de octubre de 2014.

- ÁLVAREZ, Andrea (2014): Coordinadora del Eje Temático 2: Indagaciones Disciplinarias y

Pedagógicas. VI Jornadas Provinciales de Investigación “Educación Superior e Investigación. Una apuesta para fortalecer Prácticas Educativas” Ponencia: “De qué tratan los saberes docentes sobre la enseñanza”. La Quiaca Abra Pampa, 16 y 17 de octubre de 2014.

- COLQUE, Carlos Sebastián (2013): Expositor en *III Edición de Encuentros de intercambio de experiencias pedagógicas, de formación e investigación*. Dpto. Humahuaca-Jujuy. Noviembre 2013. Instituto de Educación Superior. I.E.S. Trabajo: “Primeros avances del proyecto de tesis, en *Ciencias de la Educación*” Res. I.E.S N°2 42/2013-CD. 40 hrs cátedra.

- COLQUE, Carlos Sebastián (2013): Miembro de la Comisión Organizadora del Proyecto de Investigación, Formación y Extensión: “*Experiencias Pedagógicas-JUJUY 2013*” FH y CS –I.E.S N°2. Humahuaca –Jujuy. Res F.H.C.A N° 814-13 / I.E.S N°2 42/2013-CD. 40 hrs cátedra.

- COLQUE, Carlos Sebastián (2014): Expositor en las *I Jornadas Regionales de Investigación Educativa. (I-JORINVEDUC-2014)*. Trabajo: “*Lo que pretendo investigar: las experiencias pedagógicas de docentes del nivel terciario, en las regiones Puna y Quebrada*”. Organizadas por la Unidad de Investigación “Educación, Actores Sociales y Contexto Regional”. FHyCS-UNJu. Res. F.H.C.A. N° 776/13. S.S. de Jujuy, 17 al 19 de Junio de 2014.

- COLQUE, Carlos Sebastián (2014): Miembro de Comisión Organizadora en las *I Jornadas Regionales de Investigación Educativa. (I-JORINVEDUC-2014)*. Organizadas por la Unidad de Investigación “Educación, Actores Sociales y Contexto Regional”. FHyCS-UNJu. Res. F.H.C.A. N° 776/13. S.S. de Jujuy, 17 al 19 de Junio de 2014.

- RUIZ, Nancy del Rosario (2014): Miembro de Comisión Organizadora en las *I Jornadas Regionales de Investigación Educativa. (I-JORINVEDUC-2014)*. Organizadas por la Unidad de Investigación “Educación, Actores Sociales y Contexto Regional”. FHyCS-UNJu. Res. F.H.C.A. N° 776/13. S.S. de Jujuy, 17 al 19 de Junio de 2014.

#### **4. Formación de recursos humanos.**

Lic. Mag. Susana Beatriz Argüello:

##### **4.1. Formación de investigadores:**

- Formación de los integrantes del equipo de investigación denominado: “*Experiencias pedagógicas y de formación de docentes de la Provincia de Jujuy. Saberes, prácticas y contextos*”. Formación realizada en reuniones de trabajo a cinco (5) auxiliares de investigación (egresados de la Carrera de Ciencias de la Educación de la FHyCS-UNJu). Proyecto trianual presentado a la SECTER-UNJu para el período 2012-2015. Aprobado por Res. C.S. N° 0164-12.

##### **4.2. Formación de tesis de posgrado:**

- Prof. Rubén Tolay. Tema de Trabajo Final: “La implementación del Programa de Bibliotecas escolares y especializadas de la República Argentina. El caso de la Biblioteca Popular y Pedagógica de la Ciudad de San Pedro de Jujuy”. Especialización en Investigación Educativa. FHyCS-UNJu. Situación: Diseño presentado el 05-12-11, aprobado por el Comité Académico de la Carrera en Abril de 2012 y Aprobado por Consejo Académico de Facultad.

- Prof. Celinda Beatriz Martínez. Tema de Trabajo Final: a) “La etapa de la Práctica y Residencia Pedagógica en el Instituto Superior N° 1: Representaciones y prácticas concretas de los sujetos involucrados en la misma”. Especialización en Investigación Educativa. FHyCS-UNJu. b) “Plan de mejora institucional: una estrategia de inclusión educativa en las escuelas de nivel secundario de la región Puna”. Maestría en Educación. Pedagogías Críticas y Problemáticas Socio-educativas. FFyL-UBA. (Situación: diseños de tesis en curso).

##### **4.3. Formación de becarios.**

- Alumno Carlos Sebastián Colque. Tema de la Beca: “*Las experiencias pedagógicas de Profesores de Nivel Terciario de la Provincia de Jujuy: sentidos, saberes y formación*”. Beca de “Estímulo a las Vocaciones Científicas” 2013 otorgada por el Consejo Interuniversitario Nacional (C.I.N.) por Res. P. N° 230/13 del CIN. Inicio de la Beca: Septiembre de 2013. Finalización: Septiembre de 2014.

- Alumna Nancy del Rosario Ruiz. Tema de la Beca: “*Experiencias pedagógicas de docentes de nivel primario de las zonas de Quebrada y Puna de la Provincia de Jujuy: Sentidos y saberes*”. Becaria EVC 2014 (“Estímulo a las Vocaciones Científicas”). Consejo Interuniversitario Nacional (C.I.N.). Res. N° P.N° N° 264/14. Inicio de la Beca: Septiembre de 2014.

##### **4.4. Formación de tesis de grado:**

- Alumna Marisel Verónica Quispia. Tema de Trabajo de campo e Investigación: “*Los sentidos sobre el ser docente en alumnos del Profesorado de Enseñanza Primaria en un IFDC de la Provincia*”

de Jujuy". Licenciatura de Ciencias de la Educación. FHyCS-UNJu. Res. F.H.C.A N° 390/09. Situación: Investigación en curso.

- Alumna Belinda Tania Cruz Garnica. Tema de Trabajo de campo e Investigación: "Las prácticas de enseñanza de profesores universitarios sin titulación docente de la Universidad Nacional de Salta, Sede Regional Orán". Licenciatura de Ciencias de la Educación. FHyCS-UNJu. Proyecto aprobado por Res. F.H.C.A. N° 230/11. Situación: Trabajo Final aprobado en espera de fecha de defensa.

- Alumna CARRIZO, Ilda. Tema de Trabajo de campo e Investigación: "Sentidos y usos de los espacios de capacitación en servicio en docentes de una escuela primaria de San Salvador de Jujuy". Licenciatura de Ciencias de la Educación. FHyCS-UNJu. Res. N°659/13. Situación: Diseño aprobado. Trabajo en curso.

- Alumna GUTIÉRREZ, Gisela Belén. Tema de Trabajo de campo e Investigación: "Experiencias formativas de estudiantes de residencia de Profesorados de Educación Inicial y Primaria de la Quebrada y Puna Jujeñas". Licenciatura de Ciencias de la Educación. FHyCS-UNJu. Situación: Diseño aprobado. Trabajo en curso. .

- Alumna SALAZAR, Mónica Gabriela. Tema de Trabajo de campo e Investigación: "La formación en investigación en el proceso de elaboración del Trabajo Final de carrera según los estudiantes de la Licenciatura en Ciencias de la Educación de la UNJu". Licenciatura de Ciencias de la Educación. FHyCS-UNJu. Res. N° F.H.C.A. N° 147/14. Situación: Diseño aprobado. Trabajo en curso.

#### **4.5. Dirección de Adscriptos Graduados.**

- Lic. María Lorena Galván Lunad Rocha. Carácter de la Adscripción: Docencia-Investigación. Cátedra "Universidad y Formación Docente" de la Carrera de Ciencias de la Educación. FHyCS-UNJu. Res. F. Res. FH D-059/13 y Res. FH D-151/13. Tema de la adscripción: "La tutoría universitaria en el contexto de un dispositivo de formación pre-profesional en la carrera de Ciencias de la Educación". Situación: Finalizada y aprobada en Octubre de 2014.

### **5. ESTUDIOS DE POSGRADO REALIZADOS POR LAS INTEGRANTES DE LA CÁTEDRA:**

➤ **Profesor:** Mag. Lic. Susana Beatriz Argüello:

- Estudios de Doctorado: Seminario "Epistemología de las Ciencias Sociales". (40 hs. Reloj). Dictado por el Dr. Roberto Follari. Doctorado en Ciencias Sociales. 6 al 9 de Agosto de 2014. FHyCS-UNJu Situación: Curso asistido, en evaluación.

- Otros estudios realizados: Curso de Posgrado: "Dispositivos de formación. Repensando las prácticas docentes" (40 hs. reloj). Dictado por la Dra. Marta Souto (UBA). Universidad Nacional de Salta. Facultad de Humanidades. CISEN. 4,5 y 6 de Septiembre de 2014. Situación: Curso asistido, en evaluación.

➤ **Profesor:** Mag. Lic. Andrea Beatriz Álvarez.

- Seminario "RELACIONES INTERNACIONALES LATINOAMERICANAS: HISTORIA E INTEGRACIÓN". A cargo del Dr. Edmundo Heredia. Doctorado en Ciencias Sociales. FHYC-UNJU.

- Seminario: "AMÉRICA LATINA: MAPA SOCIOPOLÍTICO Y REALIDADES GEOPOLÍTICAS a cargo del Dr. Atilio A. Borón. Doctorado en Ciencias Sociales. FHYC-UNJU.

➤ **Profesor Adscripto:** COLQUE, Carlos Sebastián.

- Estudios de Especialización: Alumno de la Carrera de Posgrado: "Especialización en Investigación Educativa", Universidad Nacional de Jujuy Facultad de Humanidades y Ciencias Sociales.

### **6. CONSTITUCIÓN DE TRIBUNALES.**

Mag. Lic. Susana Beatriz Argüello:

#### **6.1. Participación como jurado en concursos docentes.**

- Miembro Titular del Jurado del Concurso Público de Títulos, Antecedentes y Oposición para la cobertura de UN (1) cargo de Ayudante de Primera, Concursado, Dedicación Simple, para la Asignatura "Planeamiento de la Educación para la Salud", Carrera Licenciatura Educación para la salud. Resolución F.H.C.A. N° 387/13. Concurso sustanciado el 11-12-13.

- Miembro Titular del Jurado del Concurso Público de Títulos, Antecedentes y Oposición para la cobertura de UN (1) cargo de Profesor Adjunto, Concursado, Dedicación Semiexclusiva, para el Módulo "Orientación e Intervención Pedagógica Institucional" de las Carreras Profesorado y



Licenciatura en Ciencias de la Educación. FHyCS-UNJu. Resolución F.H.C.A. N° 933/13. Concurso sustanciado los días 7 y 8 de Agosto de 2014.-

- Miembro Titular del Jurado de Concurso Público de Antecedentes y Pruebas de Oposición para la cobertura de un (1) cargo de Profesor Regular Categoría Adjunto, Dedicación Simple para la Asignatura “*Pedagogía Social*” de la Carrera de Profesorado y Licenciatura en Ciencias de la Educación (Plan de Estudios 2000). Facultad de Humanidades. U.N.Sa. Res. N° 262/14. En espera fecha de concurso.

## 6.2. Integrante de Jurados de Tesis:

- Integrante del Jurado Evaluador del Trabajo Final de Especialización en Investigación Educativa de la FHyCS-UNJu, correspondiente al alumno JARAMILLO, Arnaldo Darío. Título: “*Inserción laboral y condiciones de trabajo de graduados en Ciencias de la Educación de la UNJu en el ámbito de la Educación de Jóvenes y Adultos de la Provincia de Jujuy*”. Res. F.H.C.A. N° 457/13. Evaluación realizada el 18 de Diciembre de 2013.

## 7. GESTIÓN ACADÉMICA

Mag. Lic. Susana Beatriz Argüello:

- Directora electa de la Unidad de Investigación “*Educación, Actores Sociales y Contexto Regional*” de la Facultad de Humanidades y Ciencias Sociales de la Universidad Nacional de Jujuy. Res. FHCA N° 908/12. Desde el 09-08-12 y continúa.

- Miembro del Comité Académico de la *Especialización en Investigación Educativa* de la FHyCS-UNJu. Desde el 17-10-12 y continúa. Res. F.H. N° 1014/12.

- Coordinadora electa del Área Académica “*Política, planeamiento y administración*” de la FHyCS-UNJu. Fecha: 08-10-14.

## 8. OTRAS ACTIVIDADES ACADÉMICAS.

Mag. Lic. Susana Beatriz Argüello:

- Miembro Plenario del Instituto de Investigación de Psicología y Educación de la Facultad de Humanidades (UNSA) según Resolución N° 1215/13 del Consejo Directivo.

- Autora y Responsable Principal del proyecto de Reunión Científica 2010 denominado “I Jornadas Regionales de Investigación Educativa”. Convocatoria RC 2013 del Fondo para la Investigación Científico y Tecnológica (FONCyT) de la Agencia Nacional de Promoción Científica y Tecnológica. Ministerio de Ciencia, Tecnología e Innovación Productiva de la Nación. Proyecto aprobado por Res. 325/13 del Directorio del FONCyT. (Resolución disponible en: <http://www.agencia.mincyt.gob.ar/frontend/agencia/convocatorias/1/3/all/null/null/null/29>)

- Productora y responsable de contenidos del Sitio Web: [www.jorinveduc.fhyics.org](http://www.jorinveduc.fhyics.org)

- Responsable del Área Publicaciones de la Unidad de Investigación “*Educación, Actores Sociales y Contexto Regional*”. FHyCS-UNJU. Responsable de la compaginación, edición y publicación del libro de autoría colectiva del libro: “*Interrogantes actuales de la investigación educativa: Sujetos, prácticas y contextos*”. Situación: Trabajo en preparación.

- ARGÜELLO, Susana Beatriz (2014): Participación, en calidad de Directora de la Unidad de Investigación “*Educación, Actores Sociales y Contexto Regional*” del ciclo radial semanal “*Cátedra abierta*” los días Jueves de 17,00 a 18,00 hs., destinado a divulgar las actividades de investigación que realizan los distintos equipos que integran dicha Unidad.

## IV. 4) CÁTEDRA PSICOLOGIA SOCIAL

**Carrera: Prof. y Lic. en Ciencias de la Educación y Lic. en Trabajo Social**

1.- Integrantes de la cátedra

Profesora Adjunta: Elsa Mercedes Mamaní

Jefe de Trabajos Prácticos: Rosalba del Valle Castillo

Auxiliar de Primera: Nilda Noelia Arce

Auxiliar de Primera: Soledad Analía Garzón (por extensión desde la carrera Lic. En Educación para la Salud)

Auxiliares de Segunda: Claudia Echenique – Pedro Sato

2.- Docencia: En este cuatrimestre la cátedra se dicta para las Carreras de Ciencias de la Educación y Trabajo Social. Durante su desarrollo se ha planteado la realización de un trabajo de campo en la Facultad de Humanidades y Ciencias Sociales.

Los estudiantes junto a los docentes hicieron un relevamiento de las principales problemáticas y necesidades sentidas especialmente por los estudiantes durante el cursado de las carreras. A partir

del mismo en forma grupal proponen acciones de intervención con el fin de superar dichas problemáticas.

3.- Actividades de Investigación: Los miembros de la Cátedra participan del desarrollo de dos Proyectos de Investigación que se realizan con docentes de otras cátedras de Psicología. Los proyectos son: "Sufrimiento y Creatividad en instituciones educativas de nivel superior" aprobado por Resolución C.S. N° 0164-12. Categoría "A". Código C/0157. Desde el 01-01-2012 al 31-12-2015. y "Sufrimiento y Creatividad en instituciones educativas de nivel medio" .

**- Publicaciones:**

- Mamani, Elsa Mercedes; Echenique, Claudia (otro/as) (2014): "Psicología Social: una herramienta para pensar, sentir y actuar". - 1a ed. - San Salvador de Jujuy: Editorial de la Universidad Nacional de Jujuy - EDIUNJU. Facultad de Humanidades y Ciencias Sociales. ISBN 978-950-721-475-2.

**-Participación en eventos científicos**

Como expositor

- *Elsa Mercedes Mamani - Norma Beatriz Lambrisca*- en 1º Jornadas Regionales de Investigación Educativa. Trabajo "El proceso de institucionalización académica: una construcción histórica en un devenir complejo. Organizadas por la Unidad de Investigación "Educación, Actores Sociales y Contexto Regional. 19 de junio de 2014. Res. F.H.C.A N° 776/13. Facultad de Humanidades y Ciencias Sociales. San Salvador de Jujuy

- *Elsa Mercedes Mamani- Norma Beatriz Lambrisca*- en las IV Jornadas de Educación y Diversidad Sociocultural. Contextos Regionales. Trabajo: Rupturas y contradicciones en los procesos vinculares en la vida institucional de la Facultad de Humanidades y Ciencias Sociales." organizado por la Facultad de Humanidades y Ciencias Sociales. Res. F.H.C.A N° 508/13. 14 y 15 de noviembre de 2013. San Salvador de Jujuy

Como organizador/coordinador

-Elsa Mercedes Mamani, Coordinadora las IV Jornadas de Educación y Diversidad Sociocultural. Contextos Regionales. Trabajo: Rupturas y contradicciones en los procesos vinculares en la vida institucional de la Facultad de Humanidades y Ciencias Sociales." organizado por la Facultad de Humanidades y Ciencias Sociales. Res. F.H.C.A N° 508/13. 14 y 15 de noviembre de 2013. San Salvador de Jujuy.

-Echenique, Claudia miembro de la Comisión Organizadora de 1as. Jornadas Regionales de Investigación Educativa. Autorizado por Res. F.H.C.A. N° 776/13. 17,18 y 19 de Junio de 2014. Facultad de Humanidades y Ciencias Sociales. Universidad Nacional de Jujuy. Jujuy.

**-Formación de recursos humanos en investigación** (tesistas, becarios, investigadores, adscriptos de investigación) Indicar todos los datos necesarios, título del trabajo, resolución

-Elsa Mercedes Mamani. Directora de Adscripción de Ivana Gabriela Cordero. Carrera Prof. Y Lic. En Ciencias de la Educación. Facultad de Humanidades y Ciencias Sociales.

-Elsa Mercedes Mamani. Directora del Trabajo Final de Campo e investigación "La conformación grupal en el nivel secundario y su incidencia en el proceso de aprendizaje". Carrera Licenciatura en Ciencias de la Educación. Trabajo perteneciente a la Profesora Analía Soledad Garzón.

-Castillo, Rosalba del Valle Castillo. Directora de Adscripción de Adriana de los Ángeles Garay Carrera Prof. Y Lic. En Ciencias de la Educación. Facultad de Humanidades y Ciencias Sociales. UNJu.

**-Asistencia a Cursos de posgrado**

-Arce, Nilda Noelia: "Uso de las Nuevas Tecnologías de la Información en la Enseñanza Universitaria". Aprobado por Resolución Rectoral N° 1635/13. Dicado entre el 17 de marzo al 18 de julio de 2014. Universidad Nacional de Jujuy. San Salvador de Jujuy – Jujuy.

-Arce, Nilda Noelia: Curso: Investigación e intervención en las prácticas de enseñanza. Res. IES N°7 PPI. Res N°190 DC13 40 Hs. cátedra.

-Castillo, Rosalba del Valle: Curso Taller de capacitación en Herramientas y Recursos de la Plataformas Moodle e Illia. Universidad Católica de Salta, Delegación San Salvador de Jujuy. Octubre de 2013.



-Echenique, Claudia: “Uso de las Nuevas Tecnologías de la Información en la Enseñanza Universitaria”. Aprobado por Resolución Rectoral N° 1635/13. Dicado entre el 17 de marzo al 18 de julio de 2014. Universidad Nacional de Jujuy. San Salvador de Jujuy – Jujuy.

#### **Participación en Jurados**

-Elsa Mercedes Mamani. Miembro Titular del Jurado del Concurso de Profesor Adjunto en el Módulo Orientación e Intervención Pedagógica Institucional. Facultad de Humanidades y Ciencias Sociales. UNJu. Agosto 2014

-Elsa Mercedes Mamani. Miembro Titular del Jurado del Concurso de Profesor Adjunto en la Asignatura Psicología Social. Facultad de Filosofía y Letra. Universidad Nacional de Tucumán. Setiembre de 2014

#### **Otras actividades académicas-científicas que considere relevante incluir en la memoria anual.**

-Elsa Mercedes Mamani, Rosalba del Valle Castillo Dictaron Curso de capacitación, destinado a Profesores de Nivel primario e Inicial: “Matrices de aprendizaje y grupo en la escuela” organizado por Instituto de Educación Superior N° 3 Escuela Normal Juan I. Gorriti, Junio de 2014.

#### **IV. 5) CATEDRA PSICOLOGIA EVOLUTIVA**

**Código de identificación 12 - Acciones realizadas entre el 01-11-2013 al 31-10-14.**

##### **Equipo de Cátedra:**

Adjunta Ivanna Gabriela Callieri (dedicación Semi exclusiva)

Auxiliar de primera Elena Patricia Montes (dedicación Semi exclusiva)

Ayudante alumna: Marcela Gámez Moreno

##### **Docentes Adscriptas**

Mariana Cáceres

Elina Geronimo

##### **Estudiantes Adscriptas**

Melisa Cruz Bishop

Hilda Gaspar

##### **Actividades de Investigación**

Proyecto: Figuras de soporte que reconocen los adolescentes el momentos de transición en el sistema educativo. RES. SECTER-UNJU.: 409/14- Código Identificación 0164/12

Director: Maria del Carmen Rodriguez

Co - Director: Ivanna Gabriela Callieri

Fecha de inicio: 1-1-2012 - Fecha de finalización: 31-12-2014

Proyecto: Los vínculos en la transición de la primaria a la secundaria: valoraciones de estudiantes de primer año de una escuela pública de San Salvador de Jujuy (Res. 409/14)

Director: Ivanna Gabriela Callieri

Fecha de inicio: 1-1-2014 - Fecha de finalización: 31-12-2015

##### **Publicaciones**

###### **Capítulos de libros**

Capítulo/s: FAMILIAS Y EDUCACIÓN TEMPRANA EN NIÑOS DE UN BARRIO PERIFÉRICO DE SAN SALVADOR DE JUJUY

Autor/es: CALLIERI, IVANNA GABRIELA- RODRIGUEZ, MARIA DEL CARMEN MARCELA GAMEZ-, VILLAGRA, MONTES ELENA

PUBLICACIONES INTELA – EN TRABAJOS PRESENTADOS Y EVALUADOS DE LAS VII JORNADAS CIENTÍFICAS REALIZADAS EL 9 Y 10 DE SETIEMBRE DE 2010 - ISSN: 0327-1870, VOLUMEN VI. 2013. (TOTAL DE PAGS. 166)

Lugar de Publicación: SAN SALVADOR DE JUJUY. AÑO 2013.

##### **En revistas**

Artículo: DE LA MIRADA JUGADA EN EL DÉFICIT AL INTERROGANTE DE QUIEN ESTÁ AHÍ: DEL NIÑO PROBLEMA AL NIÑO ENIGMA”

Autor/es: MONTES, E MARCIANI,

Revista electrónica del Movimiento Colectivo por las prácticas inclusivas en educación y salud. (febrero de 2014)

##### **Ponencias publicadas en Actas de Eventos Científicos y resúmenes**

Título de la ponencia: "LOS DECORES DE LOS ADOLESCENTES ACERCA DE SUS VÍNCULOS EN LA ESCUELA".

Nombre del Evento: XIV JORNADAS INTERNACIONALES DE PSICOLOGÍA EDUCACIONAL

Autoras CALLIERI, I., MONTES, E., GAMEZ MORENO

Carácter Internacional

Fecha: 25, 26 y 27 de septiembre de 2014

Lugar: UNIVERSIDAD NACIONAL DE TUCUMÁN.

Título de la ponencia: LOS ADOLESCENTES RESPONDEN ¿QUÉ, QUIEN O QUIENES NOS AYUDAN A TRANSITAR LA SECUNDARIA? ANÁLISIS DE CASO EN UNA ESCUELA DE LA PROVINCIA DE JUJUY.

Nombre del Evento: "**I JORNADAS REGIONALES DE INVESTIGACIÓN EDUCATIVA**"

Autoras CALLIERI, I., MONTES, E., GAMEZ MORENO – RODRIGUEZ MARIA DEL CARMEN

Carácter Regional

Fecha: 17, 18 y 19 de Junio de 2014

Lugar: UNIVERSIDAD NACIONAL DE JUJUY.

Título de la ponencia DIMENSIONES DE LO ESCOLAR VALORADAS POR ADOLESCENTES JUJEÑOS

Nombre del Evento XVII CONGRESO ARGENTINO DE ORIENTACIÓN VOCACIONAL EL VALOR SOCIAL DE LA ORIENTACIÓN

Autor/es de la presentación: CALLIERI, IVANNA GABRIELA

Carácter Nacional

Fecha 22-23-24 de mayo de 2014

Lugar UNIVERSIDAD NACIONAL DE VILLA MARIA CORDOBA.

Título de la ponencia LAS FIGURAS DE SOPORTE: INCIDENCIAS EN LAS SUBJETIVIDADES ADOLESCENTES

Nombre del Evento XVII CONGRESO ARGENTINO DE ORIENTACIÓN VOCACIONAL EL VALOR SOCIAL DE LA ORIENTACIÓN

Autores de la presentación MONTES, E. Y VILLAGRA, M.,

Carácter Nacional

Fecha 22-23-24 de mayo de 2014

Lugar UNIVERSIDAD NACIONAL DE VILLA MARIA CORDOBA.

Título de la ponencia: LAS "NET", COMO FIGURAS DE SOPORTE EN EL PASAJE DE LA PRIMARIA A LA SECUNDARIA

Autores de la presentación: CALLIERI, IVANNA GABRIELA / RODRIGUEZ, MARIA/GAMEZ MORENOS, CLAUDIA MARCELA

Nombre del evento: I CONGRESO INTERNACIONAL DE PSICOLOGIA IV CONGRESO NACIONAL DE PSICOLOGIA "CIENCIA Y PROFESIÓN"

Carácter: Internacional

Fecha: 25/04/2014

Lugar: UNIVERSIDAD NACIONAL DE CORDOBA ARGENTINA

Título de la ponencia: ADOLESCENTES DE LA PROVINCIA DE JUJUY Y SU VISIÓN SOBRE LAS CONDICIONES INSTITUCIONALES QUE FAVORECEN SU PERMANENCIA Y AVANCE EN EL SISTEMA EDUCATIVO

Autores de la presentación: CALLIERI, IVANNA GABRIELA.

Evento: XV CONGRESO ARGENTINO DE PSICOLOGÍA - "LOS ATRAVESAMIENTOS EN LA SALUD

MENTAL"

/Carácter: Nacional

Fecha: 24/03/2014

Lugar: EL CALAFATE, SANTA CRUZ, PATAGONIA ARGENTINA

Título de la ponencia TRAYECTORIAS EN EL SISTEMA EDUCATIVO: DE LA SECUNDARIA A LA UNIVERSIDAD

Autores de la presentación CALLIERI, IVANNA GABRIELA / RODRIGUEZ, MARIA DEL CARMEN/ QUISPE ELINA GREGORIA

Nombre del evento XX JORNADAS DE INVESTIGACIÓN DE LA MISMA FACULTAD Y EL NOVENO ENCUENTRO DE INVESTIGADORES EN PSICOLOGÍA DEL MERCOSUR: "EL CUERPO Y LA PSICOLOGÍA. SU DIMENSIÓN VIRTUAL, BIOLÓGICA, COMO LAZO SOCIAL. PRACTICA CONTEMPORÁNEAS".

Carácter: Internacional

Fecha: 27, 28, 29 y 30 de noviembre de 2013

Lugar: UNIVERSIDAD NACIONAL DE BUENOS AIRES

#### **Miembro de comité académico**

MONTES ELENA PATRICIA Miembro del comité académico de la publicación sobre Políticas Públicas de Juventud en Córdoba. El libro surge de los talleres sobre la temática que se desarrolla en la Escuela de Ciencias de la Educación de la Universidad Nacional de Córdoba.

MONTES ELENA PATRICIA Evaluadora del trabajo "Síndrome de hiperactividad con déficit de atención: una lectura clínica, política y epistémica" que se encuentra en proceso de evaluación para su publicación en Revista Cuadernos de la Facultad de Humanidades y Ciencias Sociales de la Universidad Nacional de Jujuy, 21 de julio de 2014.

#### **Presentación en eventos científicos**

##### **Como coordinador**

MONTES ELENA PATRICIA Organizador y coordinador de la presentación y Mesa Panel sobre el film Anuncian Sismos desarrollada el 5 de agosto de 2014 en la Universidad Católica de Santiago del Estero, Departamento Académico San Salvador.

MONTES ELENA PATRICIA organizador y coordinador de Mesa Panel: Las prácticas del psicólogo en el campo educativo en la provincia de Jujuy desarrollada el 4 de junio de 2014 en la Universidad Católica de Santiago del Estero, Departamento Académico San Salvador.

##### **Actividades de extensión**

Talleres con docentes de la escuela Primaria Marina Vilte.

Tema tratado: relación familia escuela: estrategias de inclusión de las familias a la escuela.

Fechas: 14 -5-2014 / 12 - 8 - 2014 / 7- 10-14

CALLIERI, IVANNA GABRIELA Docente del Modulo V Educación temprana en niños de alto riesgo, en el marco del Pos título en Especialización superior en Educación temprana, organizado por IES N° 7 Populorum Progresium de San Salvador de Jujuy, por un total de 10 horas reloj, desarrolladas entre el 9 de mayo y 28 de junio, de 2014. Resolución N° 637-RL-14

CALLIERI, IVANNA GABRIELA Docente del Modulo I Las infancias en el siglo XXI, en el marco del Pos título en Especialización superior en Educación temprana, organizado por IES N° 7 Populorum Progresium de San Salvador de Jujuy, por un total de 25 horas reloj, desarrolladas entre el 2 de agosto al 11 de octubre de 2013. Resolución N° 323-RL-13

#### **IV. 6) CÁTEDRA: ORIENTACIÓN E INTERVENCIÓN PEDAGÓGICA INSTITUCIONAL**

Profesora DSE Dolores Fernández.

Ayudante de 2° Prof. Carolina, Requelme

Adscripta de posgrado Prof. Cecilia Bejarano

Respecto al equipo de cátedra hay que hacer notar que no existe jefe de trabajo Práctico, ya que la profesora Andrea Álvarez desempeña el cargo en la cátedra Universidad y Formación Docente.

La cátedra se dicta en el segundo cuatrimestre para los alumnos que cursan el profesorado y Licenciatura en Ciencias de la Educación.

En el dictado del año 2013, se contó con la sgte. matrícula.

Inscriptos: .....24

Cursantes efectivos: .....22

Terminaron Cursada: .....22

Promocionaron: .....10

Regularizaron: .....12

Libres: .....06

##### **I.- DOCENCIA**

I.- A) DOCENCIA: Actividades Internas de la Cátedra:

❖ Reuniones con Ayudante de 2da.

❖ Reuniones periódicas con Adscripta.

❖ Entrevistas institucionales a escuelas, centros educativos, organizaciones sociales en la que los alumnos realizarán la pasantía.

Durante el 2013 la cátedra realizó un trabajo de integración entre las diferentes instancias obligatorias que presenta la materia: clases teóricas, prácticas, consultas, asesoramientos talleres, realización de la pasantía como instancia integradora de teoría-práctica.

Se fue construyendo un movimiento dialéctico entre el marco conceptual y los datos empíricos que aportaba la realidad institucional en la que los alumnos desarrollaban el proyecto de pasantía, favoreciendo la elaboración de marcos interpretativos de la realidad que se iban develando desde las observaciones, entrevistas e intervenciones.

Para sostener esta modalidad de trabajo fue necesaria una articulación con las escuelas, centros, organizaciones que tienen a cargo educación secundaria.

Actividades de Extensión Asesoramiento a docentes de Escuelas Secundarias de la Provincia.

Proyectos de articulación con instituciones de Nivel Medio de la Provincias.

## 2- B) INVESTIGACIÓN

Investigadora del proyecto de investigación “Experiencias Pedagógicas y Formación de docentes de la provincia de Jujuy, saberes, práctica y contextos” Periodo 2013-2015 con aprobación de la SECTER.

- Publicación en la Galería bibliográfica del libro título “Narrativas Pedagógicas, Formación Docente e Investigación Educativa en Jujuy. Voces de los protagonistas” Edición Preliminar Compiladoras Prof. Dolores Fernández AGCEJ y Andrea Álvarez IES N° 6 - Año 2013.
- Expositora en las V Jornadas de Investigación Educativa de los IES: Saberes y Prácticas en la Educación Superior. Jujuy 2013.
- Expositora con la ponencia “Explorando los sentidos formativos de los espacios de formación docente entre pares en la Quebrada y Puna Jujeña, en las 1ras Jornadas Regionales de Investigación Educativa, organizadas por la Unidad de Investigación “Educación Actores Sociales y Contexto Regional, durante los días 17,18 y 19 de Junio del año 2014, en la Facultad de Humanidades y Ciencias Sociales de la Universidad Nacional de Jujuy.
- Autor, o Coautor y Ponente Internacional en el VII Encuentro Latinoamericano y España de Redes de Docentes y Escolares que hacen Investigación e Innovación desde la escuela y la Comunidad-Cajamarca. Perú 2014 con el trabajo de investigación denominado “Viajes Pedagógicos Jujuy 2011-2013. Una Experiencia de Investigación- Formación y Extensión en el norte Argentino
- Autor, o Coautor y Ponente Internacional en el VII Encuentro Latinoamericano y España de Redes de Docentes y Escolares que hacen Investigación e Innovación desde la escuela y la Comunidad-Cajamarca. Perú 2014 con el trabajo de investigación denominado “Narrativas Pedagógicas, Formación Docente e Investigación Educativa en Jujuy. Voces de los protagonistas”

## IV. CATEDRAS: 7) ORGANIZACIÓN Y ADMINISTRACIÓN EDUCACIONAL

### 8) TEORÍA Y DESARROLLO DEL CURRÍCULUM

CARRERA: **Profesor y Licenciado en Ciencias de la Educación.**

TIEMPO DE DICTADO DEL MÓDULO: **Segundo Cuatrimestre**

CARGA HORARIA: **90 Hs. Teórico- Prácticas**

**Integrantes de la Cátedra**

#### 7) Organización y Administración Educativa

Profesor Adjunto Ordinario – Esp. Prof. Graciela del Rosario Wayar

Jefe de Trabajos Prácticos: Lic. Ángel Miranda

#### 8) Teoría y Desarrollo Curricular

Profesor Adjunto Ordinario por Extensión– Esp. Prof. Graciela del Rosario Wayar

Ayudante de Primera: Prof. Sandra Silvina Coca

**Docencia:** Desarrollo de clases Teóricas- Prácticas- Lectura y discusión de Materiales Bibliográficos- Desarrollo de Trabajos Grupales e individuales. Administración del Aula Virtual de las Cátedras en el sitio [www.unjudigital.unju.edu.ar](http://www.unjudigital.unju.edu.ar).

**Actividades de Extensión:** Se conformaron siete grupos de las Cátedras de Organización y Administración Educativa y Teoría y Desarrollo del Currículum, se encuentran trabajando en distintas instituciones y Niveles del Sistema Escolar Provincial.

Se está implementando el Proyecto de Voluntariado en la Primera Convocatoria de 2012 denominado EL CAMINO DE LA SEXUALIDAD SALUDABLE Y RESPONSABLE en el cual participan quince alumnos de las Carreras de Lic. En Educación para la Salud, Lic. En Comunicación Social y Prof. Y Licenciatura en Ciencias de la Educación, para ser trabajado en Susques. El mismo fue aprobado y financiado

Se está implementando el Proyecto de Voluntariado en la Segunda Convocatoria de 2012 denominado “UNJU-9 / UNJu\_Tilcara@edu.ar” en el cual participan quince alumnos de las Carreras

Lic. En Comunicación Social y Prof. Y Licenciatura en Ciencias de la Educación, y de Ingeniería en Informática. Para ser desarrollado en la Localidad de Tilcara. Aprobado y Financiado

#### DOCENCIA EN POSGRADO /POSTITULOS

##### **Carrera: Especialización en Políticas Socioeducativas**

Institución: Instituto Nacional de Formación Docente- INFD- Ministerio de Educación de la Provincia de la Nación

Módulo: Marco político: Problemas, estrategias y discursos de las políticas socioeducativas.

Modalidad a Distancia

Periodo. Octubre- Diciembre 2014

##### **Carrera: Especialización en Políticas Socioeducativas**

Institución: Instituto Nacional de Formación Docente- INFD- Ministerio de Educación de la Provincia de la Nación

Módulo: Introdutorio

Modalidad a Distancia

Periodo. Setiembre- Octubre 2014

#### **FORMACIÓN DE RECURSOS HUMANOS**

Facultad de Humanidades y Ciencias Sociales

Directora: Graciela del Rosario Wayar

Pasante de Pregrado en Docencia e Investigación: Griselda Arancibia

Cátedra Organización y Administración Educacional Prof. y Lic en Ciencias de la Educación-

Periodo: 2014

Resolución En trámite

Facultad de Humanidades y Ciencias Sociales

Directora: Sandra Silvina Coca

Pasante de Posgrado en Docencia e Investigación: Mariela Montoya

Cátedra Teoría y Desarrollo del Currículum - Prof. y Lic en Ciencias de la Educación-

Periodo: 2014-

#### **PARTICIPACIÓN EN EVENTOS CIENTÍFICOS**

NOMBRE: JORNADAS PROVINCIALES DE CAPACITACIÓN

ORGANIZADO: Educación Superior de la Provincia de Jujuy y los IES

CALIDAD: Expositora

TRABAJO: Construcción de Estrategias Didácticas para el Diseño Curricular a partir de instancias de Capacitación

AUSPICIADO: Ministerio de Educación de la provincia de Jujuy

FECHA: 31 de octubre y 01 de noviembre de 2014

LOCALIDAD PROVINCIA: San Salvador de Jujuy

NOMBRE: I JORNADAS INTERNACIONALES “EL SISTEMA EDUCATIVO Y LA CULTURA EN EL CENTENARIO DE LA UNIVERSIDAD NACIONAL DE TUCUMÁN

ORGANIZADO: Universidad Nacional de Tucumán

CALIDAD: Expositora

TRABAJO: ¿LA INCLUSIÓN DIGITAL PUEDE SER CONCEBIDA COMO UN DERECHO CONSTITUCIONAL?

AUSPICIADO: UNT

FECHA: 29 y 30 de Octubre

LOCALIDAD PROVINCIA: San Miguel de Tucumán

#### **NOMBRE: XI ENCUENTRO DE BECARIOS UNJU 2014**

ORGANIZADO: Universidad Nacional de Jujuy

CALIDAD: Panelista

AUSPICIADO: Universidad Nacional de Jujuy

FECHA: 26-06-14

LOCALIDAD PROVINCIA: San Salvador de Jujuy

NOMBRE: VII ENCUENTRO LATINOAMERICANO Y ESPAÑA DE COLECTIVOS Y REDES DE DOCENTES Y ESCOLARES QUE HACEN INVESTIGACIÓN E INNOVACIÓN DESDE LA ESCUELA Y LA COMUNIDAD

CALIDAD: Expositora

TRABAJO: Re significando Nuestra Practicas Docentes en el Uso de las TIC en la Formación de Profesores y Licenciados en Ciencias de la Educación de la FHyCS- Universidad Nacional de Jujuy: Hacia la construcción de un Curriculum bimodal

Re significando Nuestra Practicas Docentes en el Uso de las TIC en la Formación de Profesores y Licenciados en Ciencias de la Educación de la FHyCS- Universidad Nacional de Jujuy: Hacia la construcción de un Curriculum bimodal

AUSPICIADO: Gobierno Regional de Cajamarca- Perú- Dirección Regional de Educación- y otras

FECHA: 20 al 26 de Julio de 2014

LOCALIDAD PROVINCIA: Cajamarca- Perú

NOMBRE: X JORNADAS CIENTÍFICAS 2014 "PRÁCTICAS ACADÉMICAS Y PROFESIONALES EN EL CAMPO DE LA INVESTIGACIÓN." Resolución IESPP N° 045-R-SAD-14

ORGANIZADO: **ES N° 7 – Populorum Progressio –InTeLa**

CALIDAD: Expositora

Trabajo: APORTES DE LOS ESTUDIANTES DE NIVEL MEDIO SOBRE EL PROGRAMA CONECTAR IGUALDAD

AUSPICIADO: Universidad Nacional de Jujuy

FECHA: 21 y 22 de Agosto de 2014

LOCALIDAD PROVINCIA: San Salvador de Jujuy

NOMBRE: IV JORNADAS DE EDUCACIÓN Y DIVERSIDAD SOCIOCULTURAL EN CONTEXTO REGIONALES

CALIDAD: Expositora

TRABAJO: La inclusión Digital en la construcción de un nuevo enfoque curricular y cultura escolar

AUSPICIADO: Facultad de Humanidades y Ciencias Sociales - UNJU

FECHA: 14 y 15 de noviembre de 2013

LOCALIDAD PROVINCIA: San Salvador de Jujuy

### **ACTIVIDADES DE INVESTIGACIÓN**

Investigadora Con Categoría III

Nuevo Proyecto Aprobado en la convocatoria 2013 en SECTER - En ejecución

"La gestión curricular y administrativa de Escuelas Secundarias en la provincia de Jujuy y el Programa Conectar Igualdad ¿Qué papel juegan las normativas y disposiciones vigentes?"

Equipo: WAYAR, GRACIELA DEL ROSARIO (Directora) SALTOR, CARLOS EDUARDO (Co-Director)

Miembros del equipo: CHILIGUAY, NACY EDITH, COCA, SANDRA SILVINA, GUTIERREZ, MARIA ROSA

Auxiliares de Investigación: APARICIO, MARTA ELENA, ANGUINO, SUSANA INES, VITORIA, MERCEDES CAROLINA

**Co- Directora del Proyecto de Investigación** La inclusión digital educativa impulsada por el Programa Conectar Igualdad: ¿es un derecho comprendido en la Cláusula del Progreso de la Constitución Nacional?. Secretaría de Ciencia y Tecnología de Estudios Regionales- UNJu. Aprobado y financiado. 2012-2014

### **CONSTITUCIÓN DE TRIBUNALES**

#### ***Evaluación de Artículos***

Miembro evaluador de artículos de la **Revista Cuadernos de la Facultad de Humanidades y Ciencias Sociales** – UNJu. Periodo 2014

Miembro evaluador de la Revista del **Revista del CISEN: Tramas/Maepova**, de la Facultad de Humanidades de la Universidad Nacional de Salta. Agosto - Diciembre 2014

#### ***Evaluación de Trabajos para Jornadas***

Miembro a cargo de la evaluación de Trabajos de las Jornadas "I JORNADAS REGIONALES DE INVESTIGACIÓN EDUCATIVA" (I-JORINVEDUC-2014).

ORGANIZADO POR: Unidad de Investigación "Educación, Actores Sociales y Contexto Regional"

Facultad de Humanidades y Ciencias Sociales- UNJu

Fecha 17,18 y 19 de Junio de 2014.

Lugar: San Salvador de Jujuy

**Miembro del Tribunal Evaluador de Tesis de Grado:**

Miembro Titular del Tribunal Evaluador a cargo de la valoración del Trabajo presentado que tendrá a cargo la Valoración del Trabajo presentado por la alumna Griselda Rafaela Puca Orazabal, designada por RESOLUCIÓN FH D . Nº 520-13.

**Concursos docentes**

Miembro Titular del Tribunal Evaluador del Concurso de un cargo de Profesor Adjunto, para la cátedra de Política y Legislación Educativa de la Carrera de Prof. y Lic en Ciencias de la Educación, FHyCS-UNJu, designada por RESOLUCIÓN F.H.C.A. 468/14.

**DIRECCIÓN Y/O AVALES ACADÉMICOS DE BECAS**

**Beca CIN**

Becaria: María de los Angeles Nieve

Tema: Observatorio de Medios de Jujuy sobre el Programa Conectar Igualdad.

Período: 2013-2014

Informe Final Aprobado

Beca: DE INTERCAMBIO ESTUDIANTIL ANUIES-CIN- Aval Académico

Becaria: Tatiana Belén Ansonnaud

Período: Enero - Junio 2014

Beca Finalizada

**CARGOS DE GESTIÓN:**

CARGO: Miembro del Comité Académico de la Especialización en Investigación Educativa" de la Facultad de Humanidades y Ciencias Sociales

INSTITUCIÓN: Unidad de Investigación Educación, Actores Sociales y Contexto Regional. Facultad de Humanidades y Ciencias Sociales - Universidad Nacional de Jujuy

LOCALIDAD: San Salvador de Jujuy

FECHA: Julio de 2014

CARGO: Consejera Académica

INSTITUCIÓN: Facultad de Humanidades y Ciencias Sociales - Universidad Nacional de Jujuy

LOCALIDAD: San Salvador de Jujuy

FECHA: 10-04-12 Continua

**TRABAJOS ACADÉMICOS Y TECNICOS**

Coordinadora de la presentación del Proyecto de "Ciclo de Formación Superior de Educación Primaria", presentado y aprobado en la Convocatoria de Proyectos de Formación Permanente Componente II- INFD- MEN- presentado y aprobado Agosto 2014

Responsable de la elaboración del "Proyecto de Especialización Docente de Nivel Superior en Gestión Institucional de Escuelas de Nivel Primario", del IES 3. Presentado y aprobado a la Dirección de Educación Superior del Ministerio de Educación de la Provincia de Jujuy. Junio 2014

Coordinadora del equipo a cargo de la Elaboración la Diseño Curricular del Educación Primaria de la Provincia de Jujuy. Período Octubre 2012- Continua

Coordinadora en el Marco del Convenio Universidad Nacional de Jujuy y EUC.AR, sociedad del Estado. Finalización 8 de mayo de 2014

Coordinadora del Proyecto "Análisis y evaluación de los Recursos Culturales y Educativos producidos por el Ministerio de Educación", en el marco del convenio firmado entre la UNJU y el ME. Agosto Diciembre 2013 - Finalización 8 de mayo de 2014

Coordinadora del Proyecto de Capacitación en el Marco del "Convenio Específico de Capacitación entre el Entre el INSTITUTO NACIONAL DE SERVICIOS SOCIALES PARA JUBILADOS Y PENSIONADOS INSSSJ y la UNJU. 2013 - Fecha de Finalización Mayo de 2014

Coordinadora de Capacitación del Convenio Convenio Marco de Cooperación, Capacitación y Asistencia Técnica de la UNJu y el Ministerio de Trabajo Empleo y Seguridad Social. 2011- 2013. Fecha de Finalización Mayo 2014

#### PUBLICACIONES

Autores. Wayar, Graciela del Rosario- Coca, Sandra Silvina - Saltor, Carlos Eduardo

LIBRO: Acta Digital VII Jornadas de Investigación en Educación: Educación Derechos, Políticas y Subjetividades - Universidad Nacional de Córdoba

Páginas: 1 Pagina

LUGAR Y FECHA: Córdoba, 10 /10/13

ISBN: 978-950-33-1075-5

Autores. Wayar, Graciela del Rosario- Saltor, Carlos Eduardo y otros

LIBRO: Conectar Igualdad Proyecto de Investigación Cualitativa entorno a la implementación del Programa Conectar Igualdad

Páginas: 110 Paginas

LUGAR Y FECHA: San Salvador de Jujuy- Octubre 2013

ISBN: 978-950-721-4056-1

Autores. Wayar, Graciela del Rosario- Saltor, Carlos Eduardo, Coca, Sandra Silvina

LIBRO: Acta Digital XI Jornadas Regionales de Investigación en Humanidades y Ciencias Sociales, publicada en

<http://files.flipsnack.com/iframe/embed.html?hash=fdzj0jct&wmode=window&bgcolor=EEEEEE&t=13817612631381850095>

Páginas 8 páginas

LUGAR Y FECHA: San Salvador de Jujuy- Octubre 2013

ISBN: 9-789507-21462-2

#### **IV. 9) CATEDRA: Historia Social de la Educación.**

Carrera de Profesorado y Licenciatura en Ciencias de la Educación.

Dra. Viviana Edith Conti

Actividades de docencia y extensión (investigación en el caso que no estén inscriptos en alguna Unidad de Investigación de la FHycS)

Docencia de Grado:

- Profesora titular en Historia Social de la Educación (carrera de Profesorado y Licenciatura en Ciencias de la Educación)

- Profesora Titular (por extensión de funciones) en Historia Social (Licenciatura en Trabajo Social, Licenciatura en Filosofía y optativa en Licenciatura en Antropología)-

De Post Grado:

1. Dictado de Seminario de Post-Grado en Historia, **Zicosur**: Proyecto de Intercambio docente UNICENTRO-UNJu. Invitado para el Dictado de Seminario de post-grado en Historia **UNICENTRO (Campus Guarapuava e Irati)**: "História e regi-ões", 2013.

2. Dictado de seminario de Post-Grado en Historia Social y Económica Andina. Universidad Nacional de Jujuy, Doctorado en Ciencias Sociales, 40 horas del 11 al 15 de noviembre de 2013

#### **Actividades de Investigación:**

- Docente – Investigador **Categoría 1**: Programa de Incentivos a los Docentes-Investigadores. Res. 80/2011

- Investigador C.O.N.I.C.E.T. categoría Independiente

- PIP CONICET Resolución 0203/09. Investigador titular (2010-2013)

#### **Participación en jornadas y congresos:**

**Figuran en la Memoria de la Unidad de Investigación en Historia Regional.**

**Participación en jurados y referatos, que se hayan realizado en el marco de pertenencia a nuestra institución.**

**Evaluaciones y Referatos: Figuran en la Memoria de la Unidad de Investigación en Historia Regional**

#### **IV. 10) CÁTEDRA: EDUCACIÓN ESPECIAL.**

Prof. Fani Mercedes Mamaní. Jefe de Trabajos Prácticos.

- C/ Extensión al Seminario Investigación de la Diversidad Humana. Ciclo Superior Lic. Trabajo Social.

Integrante de Proyecto: Expectativas de jóvenes estudiantes de grupos heterogéneos respecto a las innovaciones de sus profesores/capacitadores para mejorar los



aprendizajes e insertarse laboralmente. Directora Dra Pérez del Viso de Palou, Rosa – Co Directora MSc. Guerri de Siufi, Beatriz. Código SECTER UNJU -08/C231

### **Publicaciones**

2013- Esp. Fani Mercedes Mamaní y Delgado, Carmen Rosa: Interés y Valoración de los alumnos de Educación Superior No Universitaria sobre la enseñanza de los docentes Revista Cuadernos N° 40 Suplemento XI Jornadas Regionales de Investigación FHyCS 2013

2014- Busquets, Silvia y Mamaní, Fani: Las innovaciones en la organización académica: puntales de la inclusión. XIII Jornadas Nacionales de la Red Universitaria de Educación Especial (RUEDES)- XVII Jornadas Nacionales de la Red de Estudiantes de Carrera y Cátedras de educación Especial (RECCE)

2013- Busquets, Silvia Mamaní, Fani: Innovaciones educativas en un espacio intersubjetivo para estudiantes con y sin discapacidad. IV Jornadas de Educación y Diversidad Socio Cultural en Contextos Regionales FHyCS. UNJu.

2013- Mamaní, Fani: “Innovación en las prácticas docentes: un encuentro entre jóvenes y el adulto mayor con discapacidad en la universidad”. Cátedra Psicología Evolutiva II. FHyCS. UNJu.

2013-Busquets, Silvia y Mamaní, Fani: “Expectativas e innovaciones educativas en estudiantes con y sin discapacidad” .XXII Jornadas RUEDES. Universidad Nacional del Comahue

### **Eventos:**

2014- Busquets, Silvia y Mamaní, Fani: Relatos de experiencias innovadoras entre estudiantes con y sin discapacidad en el Nivel Superior. VIII Jornadas Nacionales Universidad y Discapacidad. “Avances y Barreras en la construcción de una universidad accesible”. Campus UNGS. Los Polvorines Buenos Aires.

2014- Mamaní, Fani: Expositor: UNJu Secretaria de Extensión Universitaria. VI Expodinámica del Norte. Perico

2014- Busquets, Silvia y Mamaní, Fani: Las innovaciones en la organización académica: puntales de la inclusión. XIII Jornadas Nacionales de la Red Universitaria de Educación Especial (RUEDES)- XVII Jornadas Nacionales de la Red de Estudiantes de Carrera y Cátedras de educación Especial (RECCE)

2013- Busquets, Silvia Mamaní, Fani: Innovaciones educativas en un espacio intersubjetivo para estudiantes con y sin discapacidad. IV Jornadas de Educación y Diversidad Socio Cultural en Contextos Regionales FHyCS. UNJu.

2013- Mamaní Fani: “Innovación en las prácticas docentes: un encuentro entre jóvenes y el adulto mayor con discapacidad en la universidad”. Cátedra Psicología Evolutiva II. FHyCS. UNJu.

2013-Busquets, Silvia y Mamaní, Fani: “Expectativas e innovaciones educativas en estudiantes con y sin discapacidad” .XXII Jornadas RUEDES. Universidad Nacional del Comahue

### **Actividad de Gestión, Capacitación, Extensión**

2014- Participación UNJu PRODIS. III Jornadas Integradas y IX Científico-Técnicas de la Facultad de Ciencias Agrarias- Universidad Nacional

2014- Mamaní, Fani, Ramos Noelia Fernanda, Gallardo Juan Carlos. “Innovaciones en la Organización y Legislación Laboral. IES N° 6 Monterrico.

2014- Mamaní, Fani y Busquets, Silvia: Acto de Reconocimiento al Voluntariado Universitario “Configurando Apoyos para estudiantes con discapacidad”

2013-Mamaní Fani: Co-responsable del Proyecto de Voluntariado Configurando Apoyos para estudiantes con discapacidad” FHyCS. UNJu.

2013-Mamaní, Fani: Coordinadora V Jornadas Provinciales de Investigación Educativa de los IES. Saberes y Prácticas en la Educación Superior IES N° 5 San Salvador de Jujuy.

2013- Mamaní, Fani. Coordinadora XI Jornadas Regionales de Investigación FHyCS y Ministerio de Educación de la Provincia

2013-Mamaní, Fani, Guerrero Rodríguez y Coca, Sandra. “Organización y Administración Educativa” IES N° 6 Monterrico.

### **Asistente:**

2014- Busquets, Silvia y Mamaní, Fani: 2° Encuentro Nacional de Estudiantes Universitarios con Discapacidad. VIII Jornadas Nacionales Universidad y Discapacidad.

“Avances y Barreras en la construcción de una universidad accesible”. Campus UNGS. Los Polvorines Buenos Aires.

#### IV. 11) CÁTEDRA DE PRÁCTICA Y RESIDENCIA

##### INFORME MEMORIA ANUAL 2014

##### MÓDULO (32) PRÁCTICA Y RESIDENCIA CIENCIAS DE LA EDUCACIÓN

**Docencia** 1er. cuatrimestre: Se inscribieron 10 alumnos y egresaron otros tres que venían del 2do. Cuat. 2013. 2do. Cuatrimestre Se inscribieron 4 alumnos + 16 bajo la resolución FHCA N° 476/14, egresaron 5 que venían del 1er. cuat. al 27/10/14 (se espera que egresen aprox. 5 más hasta fin de año). **Investigación:** *Proyectos:* inscriptos en SeCTER 08/C-240 y C-B006 (continúan). *Publicaciones:* VÁSQUEZ LUC, A. M., & LÓPEZ, M. L. (aceptado para su publicación en 2014). Las Netbooks del Programa “Conectar Igualdad” en una Escuela de Nivel Medio de Jujuy. *Ciencia y Tecnología.* ISSN: impresa: 0329-8922/ electrónica: 1851-7587 [Indexada en Scielo y en CAICYT dentro del núcleo básico de revistas científicas Argentinas]. *Congresos:* Coordinación, integración de comité científico y presentación de ponencias en I-JORINVEDUC-2014 organizadas por la Unidad de Investigación “Educación, Actores Sociales y Contexto Regional” FHYCS-UNJU, 17,18 y 19 de Junio de 2014. **2014** presentación de póster en las III Jornadas de Extensión del Mercosur, los días 10 y 11 de abril Tandil (UNCPBA-Universidad de Passo Fundo). **Extensión** *Formación de recursos Humanos:* Finalización y aprobación de una adscripción (egresada). Aprobación de tesis de grado. Asistencia a 11 instituciones educativas del medio que lo demandaron.

#### DEPARTAMENTO DE LENGUAS

##### LUCINDA DEL CARMEN DÍAZ

Prof. Titular de Gramática I y II de la Carrera del Profesorado y Licenciatura en Letras

##### CONCURSOS

Miembro titular del Jurado de concurso para J. de T. Prácticos para la carrera de Letras de la Sede Regional Tartagal – UNSa de la disciplina LENGUA ESPAÑOLA I-Res. N° 321-SRT-14, 15 de agosto del 2014.

Miembro Titular del Jurado de Concurso Público de Títulos y Antecedentes y oposición para el cargo de Profesor Adjunto para la asignatura Práctica y Residencia de la carrera del Profesorado y Licenciatura en Letras de la F. de Humanidades y Ciencias Sociales-UNJu Res. 315/14. 26 de septiembre de 2014.

Evaluada de la Revista Cuadernos de la Facultad de Humanidades y Ciencias Sociales.

##### PUBLICACIÓN

En prensa: *Fraseología en documentos coloniales de Jujuy-U.N. de Villa María Córdoba.*

##### LUISA CHECA

Gramática I y II de la Carrera del Profesorado y Licenciatura en Letras

##### FORMACIÓN DE RECURSOS HUMANOS

-Integrante del equipo Nacional Ampliado para el programa *Desarrollo Profesional en Alfabetización Inicial 2009-2014.*

-Capacitadora del curso denominado *Fortalecimiento de Prácticas docentes Innovadoras y Alternativas referidas a la Alfabetización*, organizado por el Instituto de educación Superior n° 4. Total 20 hs cátedra. Resolución n° 082/13

-Capacitadora del *Ciclo de Desarrollo Profesional en Alfabetización Académica*, organizado por la Dirección de educación Superior. Setiembre-diciembre 2014.

##### PARTICIPACIÓN EN JORNADAS/CONFERENCIAS

-Participación como asistente al *Ciclo de Desarrollo Profesional en Alfabetización Inicial*, organizado por el Instituto Nacional de Formación Docente (INFD). 24 hs cátedra. Resolución n° 188/12.

-Participación como asistente al taller de Precongreso “La lectura y escritura colaborativas como bases para la construcción de conocimientos” en el marco VII Congreso Internacional Cátedra UNESCO, organizado por la Universidad nacional de Córdoba, 6,7 y 8 de noviembre de 2013

**-Expositora en VII Congreso Internacional Cátedra UNESCO, organizado por la Universidad nacional de Córdoba, 6,7 y 8 de noviembre de 2013 con la ponencia “La transposición didáctica del enfoque retórico en las consignas de invención”**

**- Expositora en las V Jornadas del Norte Argentino de Estudios Literarios y Lingüísticos. Jujuy FHyCs-UNJu. Septiembre 2014**

## ACTIVIDADES DOCENTES

-Referente provincial del programa Desarrollo Profesional en Alfabetización Inicial

## ACTIVIDADES DE INVESTIGACIÓN

-Auxiliar de investigación en el Proyecto SECTER-UNJu *Sistematización del léxico del español histórico en el Jujuy Colonial*.

-Co-directora del proyecto C08/221-SECTER-UNJu *Las consignas de escritura en los manuales escolares para la EGB3/Educación secundaria en el contexto de las transformaciones curriculares desde 1995 hasta el 2010. Su impacto en las prácticas docentes*.

## NOELIA REBECA FARFÁN ZAMBONI

Auxiliar de Primera Dedicación SE de la cátedra Gramática I con extensión a Gramática II de la carrera Profesorado y Licenciatura en Letras.

Auxiliar de investigación en el proyecto “*Diccionario diatécnico del español colonial (siglos XVI a XIX)*”- Código 08/C200 - Directora: Esp. Ana María Postigo de de Bedia. Co-directora: Esp. Lucinda Díaz de Martínez.

Auxiliar de investigación en el proyecto “Las consignas de la escritura en los manuales escolares para EGB3 Escuela secundaria en el contexto de las transformaciones curriculares desde 1995 hasta 2010. Su impacto en las prácticas docentes”. Código C08/221- Directora Esp. Lucinda del Carmen Díaz de Martínez- Co-directora Esp. Luisa Checa.

Participación en Jornadas y Congresos:

Ponente de “*Las habilidades de reformulación en consignas de escritura*” en las VII Congreso Internacional cátedra UNESCO, Córdoba, del 6 al 8 de noviembre de 2013.

Ponente de “*El léxico jurídico en documentos coloniales*”, en el XIV Congreso de la Sociedad Argentina de Lingüística- palabra, Pensamiento y Mundo: De la lengua a la Interculturalidad, co organizado por la Facultad de Humanidades de la Universidad Nacional de Catamarca. Catamarca, del 22 al 25 de abril de 2014.

Ponente de “Experiencias áulicas en la resolución de consignas de escritura” en el II Seminario: Sistematización de la Práctica Docente. Leer la práctica para interpretar la realidad. IES N° 5 “José E. Tello”- CEDEMS- INCA, Jujuy, del 10 al 12 de abril de 2014.

Ponente de “La instancia de enunciación den consignas de escritura” en el Congreso Internacional de la ALFAL, realizado por la Universidad Federal de Paraíba, Joao Pessoa- Brasil, del 15 al 19 de julio de 2014.

Coordinadora científica en el marco de las IX Jornadas Científicas “Prácticas académicas y profesionales en el campo de la investigación” IES N° 7- Populorum Progressio- INTELA. Res. PPI 045- R- SAD-14 y Res. Ministerial de Educ. N° 0867/14. Jujuy, 21 y 22 de agosto de 2014.

Asistente a la Jornada “Compartir la palabra: herramientas para la socialización de la práctica de la lectura en escuelas y bibliotecas” Res. SE N° 154/14, Buenos Aires, 15 y 16 de abril de 2014.

Seminario de postgrado realizado:

*Del infinito al límite (operaciones semióticas)*, Res. H. N° 0010-14 Facultad de Humanidades Dpto. Posgrado- UNSa 40hs. cátedra dictado por la Dra. Ana María Camblong, Salta, mayo de 2014.

Curso de Posgrado:

Postítulo Actualización Académica: “Diseño de Proyectos Educativos Estratégicos” Res. N° 7107-E- 2014 IES N° 2 con un valor de 200 hs. reloj. Tilcara, diciembre de 2013.

Cursos de perfeccionamiento dictado por extensión:

*La variación sociolingüística*, Res. N° 46/13 IES N° 2, 40 hs. cátedra. Humahuaca, del 22 al 30 de noviembre y 7 de diciembre de 2013.

Cursos de Perfeccionamiento aprobados

*Producción de recursos multimediales educativos para docentes*, Res. Ministerial N° 4585- E- 13, 40 horas cátedra, Jujuy, diciembre de 2013.

*Como mejorar los Climas Educativos para el aprendizaje, desde una Perspectiva Innovadora*, Res. N° 2453/SE/05 y Res. N° 148/R/2014, 100 hs. cátedra. San Pedro Mayo de 2014.

*La perspectiva glotopolítica en el estudio de Gramáticas y Retóricas*, en el marco del XVII Congreso Internacional de la ALFAL en la Universidad Federal de Paraíba, Joao Pessoa, Brasil. Julio de 2014.

Integrante de tribunales examinadores:

Miembro de la Comisión Asesora Nacional para la Selección de obras Literarias Bibliotecas de las Escuelas de Nivel Inicial representando a Jujuy en el marco de las acciones del Ministerio de Educación de la Nación. Buenos Aires. 40 horas reloj. Octubre de 2014.

## CÁTEDRA: LITERATURA LATINOAMERICANA I

Integrantes:

- **ADJUNTO: PROF. MARÍA JOSÉ BAUTISTA**  
- **AYUDANTES DE PRIMERA: PROF. ANA GABRIELA ANGULO**  
- **PROF. ALICIA YANINA ROMERO**

Período: 01 de noviembre de 2013 al 31 de octubre de 2014

Síntesis de actividades:

Durante el corriente período lectivo, las cátedras de Literatura Latinoamericana han inaugurado el 30 de Mayo de 2014 el *Aula Abierta José María Arguedas*, ámbito de reflexión y estudio de la obra del reconocido escritor y antropólogo peruano. El encuentro tuvo como disertante principal a la Prof. Zulma Palermo (UNSa).

Además, se han organizado las *1<sup>as</sup> Jornadas Internas de Literatura Latinoamericana: "Violencia y memoria en la narrativa latinoamericana"*. Las mismas se llevaron a cabo el día 25 de agosto de 2014, contando con la participación de alumnos y docentes expositores e invitados asistentes. El evento tuvo como oradora central a la Dra. Herminia Terrón de Bellomo.

Asimismo, la cátedra ha participado en la publicación y difusión de: M. E. Mirande y H.T. de Bellomo (Directoras). (2013) *Jorge Calvetti entre el universo y el terruño*. Editorial Universidad Nacional de Jujuy, EdiUNJu. San Salvador de Jujuy, Argentina. ISBN: 978-950-721-454-7; libro editado en el marco del proyecto de investigación, que lleva el mismo nombre, y del cual ha formado parte. También, actualmente, el equipo docente forma parte del proyecto de investigación: "*Obra y figura de Néstor Groppa: Su proyección en el campo literario regional y nacional*"- Resolución C.S. N° 00168-11- Directora: Dra. María Eduarda Mirande y Co-Directora: Dra. Herminia Terrón de Bellomo, con fecha de finalización: diciembre de 2015.

Por último, las docentes de la materia han conformado la comisión organizadora de las V Jornadas del Norte Argentino de Estudios Literarios y Lingüísticos: "*Posturas e imposturas del discurso*" realizadas los días 10, 11 y 12 de Septiembre de 2014 en la Facultad de Humanidades y Ciencias Sociales.

#### **ANA LÍA MIRANDA**

Junio 19-21/2013. Expositora en las XI Jornadas Regionales de Investigación en Humanidades y Ciencias Sociales.

Expositora en las IV Jornadas Literarias y Encuentro Internacional de Escritores "Encuentros y migraciones literarias en la construcción de caminos de lectura y escritura". La Quiaca. Octubre 2013. Responsable del taller de lectura/escritura de la cátedra de Literatura Latinoamericana II. 1° cuatrimestre año 2014.

Asistente al curso "El concepto de región y la literatura desde una perspectiva regional" 3 y 4 de julio 2014, organizado por la Red Interuniversitaria de Estudios de Literaturas de la Argentina (RELA)-UNJu.

Asistente al curso "La novela argentina contemporánea: Vanguardias y experimentación en el uso nacional del género". 4 y 5 de Julio 2014 organizado por la Red Interuniversitaria de Estudios de Literaturas de la Argentina (RELA).UNJu.

Coordinadora de los Equipos de Investigación en las V Jornadas del Norte Argentino de estudios literarios y lingüísticos. 10-12 de setiembre 2014.

Expositora en las V Jornadas del Norte Argentino de Estudios literarios y lingüísticos. 10-12 de setiembre de 2014.

Expositora en las Primeras Jornadas Académicas de Filosofía, lengua y Literatura. IES N° 5 "José Eugenio Tello". 30-31 de octubre de 2014.

#### **MARÍA EDUARDA MIRANDE**

Proyecto/s y Trabajo/s de Investigación:

Proyecto Sector aprobado "Obra y figura de Néstor Groppa: su proyección en el campo literario regional y nacional" SECTER. Categoría A. Directora: María Eduarda Mirande - Co-directora: Herminia Terrón de Bellomo. 1° Etapa: primer informe aprobado y segundo presentado. Segunda etapa en curso (2014/2015)

Nómina de Integrantes:

Mirande, María Eduarda – Categoría III – Directora

Terrón de Bellomo, Herminia – Categoría II – Co-directora

Angulo, Florencia Raquel – Categoría III

Siles Pavón, Alejandra – Categoría V

Blanco, María Soledad – Categoría V

Quintana, Mariel Silvina – Categoría V

Perassi, Lucas – Categoría IV

Páez, Juan Pablo - Auxiliar Investigador en formación

Zambrano, Alvaro Auxiliar –Categoría V

Choque Fernando David -Auxiliar Investigador en formación

Angulo Villán, Ana - Auxiliar Investigador en formación

Quispe, Gloria Carmen- Categoría V

Carnio, Nora Fabiana- Auxiliar Investigador en formación

Mur, Facundo Ezequiel- Auxiliar Investigador en formación

García, Lía Camila Soledad- Auxiliar Investigador en formación

Témer, Fádel Emilio- Auxiliar Investigador en formación

Romero, Alicia Yanina- Auxiliar Investigador en formación

#### Publicaciones

##### Libros:

##### Inéditos:

Mirande, M. Eduarda y Terrón, Herminia (Dir.) *Mario Busignani y Marcos Paz en el campo literario de Jujuy*. 189 págs. (En etapa final de edición)

Mirande, M. Eduarda y Terrón, Herminia (Dir.) *Néstor Groppa: Ensayos sobre su obra y figura*. 200 págs. (En etapa inicial de edición)

Artículos en Revistas Especializadas

##### Inéditos:

En prensa (idem)

Mirande, María Eduarda: "Reflexiones sobre el género discursivo del cancionero popular de coplas en el pasaje de la voz a la letra", enviado a publicar a Revista *Olivar* Revista de literatura y cultura españolas. Editor: Instituto de Investigaciones en Humanidades y Ciencias Sociales (IdIHCS-UNLP-CONICET). Centro de Estudios de Teoría y Crítica Literaria.

Presentación de Comunicaciones o Trabajos en Congresos, Reuniones, Simposios, Jornadas

Mirande, María Eduarda:

Conferencista en las 5° Jornadas del Norte Argentino de Estudios Literarios y Lingüísticos. FHYCS-UNJU. S.S. de Jujuy, 10 al 12 de septiembre de 2014. Título de conferencia "De Guzmanes y Quijotes: esas 'benditas' imposturas de la ficción".

"De Quijotes, Guzmanes y otras proliferaciones: reflexiones sobre el estatuto de la ficción en prosa en la primera mitad del siglo XVII". X Congreso Argentino de Hispanistas. Debates actuales del Hispanismo. Balances y desafíos críticos. Ponencia: U.Nac. del Litoral. Santa Fe, 20 al 23 de mayo de 2014.

"Obra y figura de Néstor Groppa: su proyección en el campo literario regional y nacional". 5° Jornadas del Norte Argentino de Estudios Literarios y Lingüísticos. Ponencia en equipos de Investigación. S.S. de Jujuy, 10 a 12 de septiembre de 2014.

Formación de Recursos Humanos

Auxiliares de Investigación (nómina – egresado o alumno) dirigidos:

Bautista María José – Auxiliar Investigador egresado

Zambrano Alvaro – Auxiliar Investigador egresado

Perassi Lucas - Auxiliar Investigador egresado

Páez Juan Pablo – Auxiliar Investigador egresado

Choque Fernando David – Auxiliar Investigador egresado

Paz Mónica Del Carmen – Auxiliar Investigador egresado

Angulo Villán Ana Gabriela – Auxiliar Investigador egresado

Quispe Gloria Carmen – Auxiliar Investigador egresado

Carnio Nora Fabiana – Auxiliar Investigador egresado

Romero Alicia Yanina – Auxiliar Investigador egresado

Témer Fádel Emilio – Auxiliar Investigador (alumno)

Mur Facundo Ezequiel – Auxiliar Investigador egresado

García Lía Camila Soledad – Auxiliar Investigador (alumno)

Formación de postgrado:

Cursos de Posgrado dictados:

Mirande, María Eduarda y Terrón de Bellomo, Herminia: Curso de Posgrado: "Introducción al estudio de la oralidad: coplas y relatos de Jujuy". Proyecto de apoyo a las Ciencias Humanas. Facultad de Humanidades y Ciencias Sociales de la Universidad Nacional de Jujuy. Finalización de las evaluaciones 04/02/14.

Cursos de Posgrado:

“Antigüedad y Actualidad de la Retórica”; dictado por el Dr. Raúl Dorra (Benemérita Universidad Autónoma de Puebla), del 2 al 6 de septiembre de 2013. FHYCS-UNJU. 40 hs. Cátedra. Trabajo final aprobado con 10 (diez).

“Formas y usos de la memoria”, dictado por el Dr. Raúl Dorra. FHYCS-UNJU, del 15 al 17 de septiembre de 2014. 40 hs. Cátedra. Trabajo de evaluación en curso.

Tesistas:

Tesistas de postgrado:

Doctorado:

Ana María Ortiz Reina. Carrera de Doctorado en Humanidades – UNT. Subjetividad y memoria en el discurso epistolar y lírico de una mujer andaluza (María Teresa Arellano Díaz). Plan de tesis aprobado Resolución N°206/14. Expte N° 75116/13. Directora: Mirande, María Eduarda.

Maestría:

María Soledad Blanco. Carrera de Maestría en Estudios Literarios - UNSA. Tesis en etapa final. Título del trabajo: “BÚSQUEDA E INSTAURACIÓN DE UNA TRADICIÓN LITERARIA. EL PAPEL DE LOS ESCRITORES EUROPEOS Y NORTEAMERICANOS EN LA CONFORMACIÓN INTELECTUAL DEL GRUPO TARJA. JUJUY, 1955-1961”. Directora: Mirande, María Eduarda.

Pasantes de investigación:

Directora de adscripción de pregrado en docencia e investigación en la Cátedra Literatura Española II de:

Fuentes, Patricia del Rosario Tema: El teatro de F. García Lorca: *La casa de Bernarda Alba*. Periodo: 2013-2014. Trabajo final presentado en etapa de evaluación.

Chaile, Andrea. Tema: *Nada* de Carmen Laforet: una aproximación a la novela de posguerra española. Periodo: 2014-2015.

Becarios:

Angulo Villán, Ana. Beca de estímulo a las Vocaciones Científicas. Otorgada por Consejo Interuniversitario Nacional. (Resolución P. N° 230/13) Tema de investigación: Representaciones de una sociedad enferma en los TIPROFI de Néstor Groppa. Directora: María Eduarda Mirande. Informe final aprobado.

Fernando Gabriel Pereyra. Beca de estímulo a las Vocaciones Científicas. Otorgada por Consejo Interuniversitario Nacional (Res. P. N° Resol. P. N° 264/14 - Anexo XIV corregido por Resol. C.E N° 964/14). Tema de investigación: Las formas del tiempo en la obra de Néstor Groppa. Directora: María Eduarda Mirande. (En curso)

Transferencia de conocimientos al medio:

Organización de espacios de difusión de conocimientos:

Integrante del Comité Organizador de las “5° Jornadas del Norte Argentino de Estudios Literarios y Lingüísticos”, 9 al 11 de septiembre de 2014 en la Facultad de Humanidades y Ciencias Sociales de la UNJU.

Participación en eventos artísticos y culturales:

Mirande, María Eduarda: Coordinadora invitada en el ciclo Diálogo de provincias. Lectura con tonada. Feria del Libro de Buenos Aires. 30 de abril de 2014.

Actuación como jurados de concursos literarios:

Mirande, María Eduarda: Jurado en el Programa “Jujuy le han puesto de nombre” Concurso Provincial de Poesía “Néstor Groppa”, junto a Santiago Sylvester y Osvaldo Ballina. Secretaría de Cultura de la Provincia de Jujuy. Jujuy. Febrero de 2014.

Evaluaciones en revistas científicas:

Evaluada de *Jornaler@s*, Revista de Estudios Literarios y Lingüísticos. FHYCS-UNJU. Febrero/marzo de 2014.

## **PATRICIA ALEJANDRA CALVELO**

Profesora Adjunta Ordinaria D.E. en la cátedra de *Filología Hispánica / Historia de la Lengua*, con extensión a *Latín I y II* de la carrera de Profesorado y Licenciatura en Letras.

## **CONGRESOS Y JORNADAS**

Expositora en las 5as. Jornadas del Norte Argentino de Estudios Literarios y Lingüísticos “Posturas e Imposturas del Discurso”. Título de la ponencia: “Cine y Literatura: Cruces entre *Ilíada* de Homero y *Troya* de W. Petersen”. 10, 11 y 12 de septiembre de 2014. Res. F.H.C.A. 106/14 y Res. FH D-079/14. Facultad de Humanidades y Ciencias Sociales. Universidad Nacional de Jujuy.

Expositora y Coordinadora de Mesa Temática en el XXIII Simposio Nacional de Estudios Clásicos “Ciudadanía y poder político en el mundo clásico. Debates y proyecciones”. Título de la ponencia:

“Cosmética y belleza ayer y hoy: ¿todas somos romanas?”. 7 al 10 de octubre de 2014. Res. H. N° 2309/12. Facultad de Humanidades. Universidad Nacional de Salta.

#### ACTUACIÓN EN UNIVERSIDADES

Evaluadora de artículos científico-académicos para la Revista *Cuadernos-FHYCS* de la Facultad de Humanidades y Ciencias Sociales de la UNJu. Noviembre de 2013.

Evaluadora de artículos científico-académicos para la Revista *Cuadernos de Humanidades*, de la Facultad de Humanidades de la Universidad Nacional de Salta. Agosto de 2014.

Asistente del Editor en las áreas de Literatura y Lingüística de la Revista *Cuadernos-FHYCS* de la Facultad de Humanidades y Ciencias Sociales de la UNJu, designada por Resolución F.H. N° D 321/12.

Integrante, en carácter suplente, del Comité Editorial de EDIUNJu, designada por Resolución F.H. N° D-432/14 del 3 de octubre de 2014.

Miembro titular integrante del Jurado en el llamado a Concurso Público de Títulos, Antecedentes y Oposición para la Provisión de un cargo de Ayudante de Primera, Concursado, Dedicación Semiexclusiva, para la Asignatura *Latín I* de la Carrera Profesorado y Licenciatura en Letras. Designada por Resolución F.H.C.A. N° 816/13, del Consejo Académico de la Facultad de Humanidades y Ciencias Sociales de la Universidad Nacional de Jujuy.

Miembro del Jurado de Tesis de Licenciatura en Comunicación Social de la Sra. Mariana Baduzzi, Facultad de Humanidades y Ciencias Sociales de la UNJu, 27 de octubre de 2014.

#### INVESTIGACIÓN

Miembro del equipo de investigación del Proyecto SECTER C/B015 *La transformación en los discursos: procesos de construcción semiótico-históricos en comunicación, cultura y sociedad*. Duración: ene 2014/ dic 2015. Director: Carlos Federico González Pérez. Unidad de Investigación en Comunicación, Cultura y Sociedad, Facultad de Humanidades y Ciencias Sociales, UNJu.

#### PUBLICACIONES

##### En Actas de Encuentros Científicos:

En coautoría con Sonia Abed y Angélica Villena. “DITYCLAS. Diccionario de Teoría y Crítica de las Literaturas Clásicas. Letras A y B”, en: *Significación y Resignificación del mundo clásico antiguo-Actas del XXII SNEC*. Volumen I. Mirta Estela Assis y Claudia Lobo (comp. / coord.) 251-57.

##### Libros:

En coautoría con Sonia Abed, Angélica Villena y Rodrigo Montoya. *DITYCLAS. Diccionario de Teoría y Crítica de las Literaturas Clásicas. I. Lírica*. Jujuy, 2014. 132 págs.

### DEPARTAMENTO DE CIENCIAS DE LA SALUD

**DIRECTORA:** Esp. Beatriz Helena Cerrizuela

**DIRECTOR ALTERNO:** Mgter Julio Eduardo Altamirano

Carreras que lo integran:

- Educador para la Salud
- Licenciatura en Educación para la Salud.

Claustro de Profesores: Dr Omar Jerez. Prof. Elvira De Tezzanos Pinto

Claustro Docentes Auxiliares: Mgter Ana Maria Chalabe-Esp. Belen Quiroga

Claustro Egresados: Lic. Norma Flores.

Claustro Alumnos: Ruben Flores.

#### **Descripción de Actividades desarrolladas desde el Departamento de Ciencias de la Salud:**

Desde la creación de la carrera de pregrado y grado de Educación para la Salud, se registra gran número de Educadores Sanitarios y Licenciados en Educación para la Salud egresados de la Facultad de Humanidades y Ciencias Sociales de la UNJu, quienes actualmente demandan la creación y cursado del Profesorado en Educación para la Salud, para poder ejercer su profesión y ampliar su campo ocupacional.

Ante esta situación el Departamento avaló y acompañó técnicamente el proyecto de creación del profesorado en Educación para la Salud, presentado en coordinación con el área Académica de la UNJu, merced a la inquietud generada desde el claustro de egresados y alumnos avanzados de la carrera, oportunidad aprovechada dada la importancia que la nueva gestión de la UNJu, le asigna a la formación pedagógica de los profesionales no docentes, a través de la creación -por ejemplo- de ciclos de articulación que permiten la creación, en este caso, del Profesorado en Educación para la



Salud, permitiendo a los graduados universitarios no docentes -en concurrencia con su título de pregrado y grado universitario- que se inserten con título docente en los distintos ámbitos del sistema educativo, para desempeñar cargos docentes y el dictado de las asignaturas que se corresponden con el área disciplinar de su título universitario.

Como todos los años, en conmemoración del día del Educador para la Salud, se celebra en la semana del 27 de agosto, Jornadas Académicas. Este año, con el propósito de acercar a la comunidad interna y externa de la carrera de Lic en Educación para la Salud, a partir de la retroalimentación dada por la vinculación con los egresados y el medio laboral, con opciones reales de inserción laboral, entendida como la coherencia entre lo declarado en el perfil de egreso y los resultados obtenidos en el proceso de enseñanza-aprendizaje, se llevaron a cabo, merced a la iniciativa de egresados en articulación con la Coordinación de Proyectos con la Sociedad de la UnJu, las Jornadas de Fortalecimiento en Educación para la Salud. La intervención del Educador Sanitario en los diferentes ámbitos profesionales. Resol H.H. N°D 311/14.

Dando especial énfasis al cumplimiento de los aspectos formativos de las tareas de pasantes de la carreras de la FHyCS-UNJu, se cooperó con docente guía de pasantía realizada en el Programa de Salud Integral en Adolescencias, para apoyar la creación del grupo JOPRO, jóvenes promotores de salud, constituido por pasantes, designados por la UnJu y de otros estudiantes de educación para la salud y comunicación social de la Facultad de Humanidades y Ciencias Sociales,

La Dirección, Dirección Alterna y miembros del Dpto Académico de Ciencias de la Salud, participaron a través de las cátedras y claustros a los que pertenecen, en actividades vinculadas a la Educación y Promoción de la Salud originadas en el marco de la REUNIF-Red de Universidades de Fronteras coordinado por la Secretaria de Extensión Universitaria. UnJu

#### **Actividades desarrolladas por docentes del Departamento de Ciencias de la Salud**

A continuación se detallan actividades descriptas por profesores con las que pudimos establecer contacto para la presente memoria.

#### **Organización, Evaluación y Participación de Eventos Científicos**

**Mgter Gustavo Macías:** Integrante de la Coordinación y Docente: Programa Promoción de la Investigación. Dirección General de Investigación de la Salud. Secretaria de Determinantes de la Salud y Relaciones Sanitarias. Ministerio de Salud Jujuy. **Esp. Beatriz Helena Cerrizuela:** Coordinadora de Jornadas de Fortalecimiento en Educación para Salud “La intervención del Educador Sanitario en los diferentes Ámbitos Profesionales”. FHyCS - UNJu – FH N° 311/14.

#### **Conferencias y Mesas Paneles**

**Mgter Gustavo Macías:** Expositor. Título: Capacidades de Planificación: Dirección Provincial de Programas Sanitarios. IV Jornada de Educación y Diversidad Sociocultural en Contextos Regionales. Facultad de y Humanidades y Ciencias Sociales. UNJU 14 y 15 de Noviembre de 2013. Jujuy. **Mgter Gustavo Macías:** Expositor. XX Reunión Confederal de Lepra de la República Argentina. Instituto Nacional de Parasitología. Dr. Mario Fatala Chaben. ANLIS. Ministerio de Salud de la Nación. 25 de abril de 2014. Buenos Aires.

**Esp. Beatriz Helena Cerrizuela:** Expositora Teatro Interactivo en Foro Adolescencias, en 8vo Congreso Provincial de Atención Primaria de la Salud, 6to Congreso Regional de APS del NOA y 5to Congreso Andino de APS. Jujuy. 2014

**Esp. Beatriz Helena Cerrizuela:** Coordinadora en Mesa Redonda Intercambio de Experiencias en Salud Integral en Adolescencias en 8vo Congreso Provincial de Atención Primaria de la Salud, 6to Congreso Regional de APS del NOA y 5to Congreso Andino de APS. Jujuy. 2014

**Lic en Psicología Fernanda Cieza:** Expositora de Escuela Técnica Provincial N° 1. Emergentes Creativos”. 1as Jornadas Regionales de Investigación Educativa organizadas por la Unidad de Investigación en Educación: Educación, Actores Sociales y Contexto Regional dependiente de la facultad de Humanidades y Ciencias Sociales de la Universidad Nacional de Jujuy. (Res. F.H.C.A. N°776/13). Expositor. San Salvador de Jujuy, Junio 2014.

**Lic en Psicología Fernanda Cieza:** Expositora de “Voces de la Escuela Técnica Provincial N°1. Interrogantes sobre el lugar de la palabra en la Institución”. IV Jornadas de Educación y Diversidad Socio Cultural en Contextos Regionales, organizadas por la Facultad de Humanidades y Ciencias Sociales de la Universidad Nacional de Jujuy. (Res. F.H.C.A. N° 508/13). San Salvador de Jujuy, Noviembre de 2013.

**Lic en Psicología Fernanda Cieza:** Expositora de “Los Espacios Institucionales: Una Lucha en la Vida Cotidiana de la Facultad de humanidades y Ciencias Sociales de la UNJu.” III Congreso de Psicología del Tucumán. Nacional e Internacional denominado La Psicología en la Sociedad



Contemporánea: Actualizaciones, Problemáticas y Desafíos, organizado por la Facultad de Psicología de Tucumán. (Res H.C.D. N° 161-10-2012). San Miguel de Tucumán.2013

**Lic en Psicología Cecilia Cuva;** Expositora de Escuela Técnica Provincial N° 1 de San Salvador de Jujuy. Emergentes Creativos". I Jornadas Regionales de Investigación Educativa. (Res. F.H.C.A. N° 776/13). San Salvador de Jujuy, Abril de 2014.

**Lic en Psicología Cecilia Cuva;** Expositora de "Trazos del Mal-Estar y el Bien-Estar en la Escuela Técnica Provincial N°1". IV Jornadas de Educación y Diversidad Sociocultural en Contextos Regionales. Facultad de Humanidades y Ciencias Sociales, UNJu. (Res. F.H.C.A N° 508/13). San Salvador de Jujuy, Noviembre de 2013.

**Lic en Psicología Cecilia Cuva:** Expositora de Una experiencia en la Facultad de Humanidades y Ciencias Sociales (Unju).

III Congreso De Psicología Del Tucumán. Nacional e Internacional. Facultad de Psicología. UNT. (Res. H.C.D. N° 161-10-212). La Psicología en la Sociedad contemporánea: Actualizaciones, Problemáticas y Desafíos". San Miguel de Tucumán, Septiembre de 2013.

**Prof en Ciencias de la Educación Analía Soledad Garzon.** Expositora de "¿Por dónde pasara el mundo de ustedes? (Desencuentros entre la cultura escolar y la cultura juvenil)" 1as Jornadas Regionales de Investigación Educativa organizadas por la Unidad de Investigación en Educación: Educación, Actores Sociales y Contexto Regional dependiente de la facultad de Humanidades y Ciencias Sociales de la Universidad Nacional de Jujuy. (Res. F.H.C.A. N°776/13). Expositor. San Salvador de Jujuy, Junio 2014.

**Prof en Ciencias de la Educación Analía Soledad Garzon.** Expositora de "Las voces del pasado y del presente en la construcción de la Identidad de una Escuela Técnica Provincial en San Salvador de Jujuy". I Congreso Internacional y IV Congreso Nacional de Psicología, "Ciencia y profesión". Facultad de Psicología. UNC. Córdoba Abril 2014. Libro de Resumen formato CD ISBN 987-24680-4-4.

**Prof en Ciencias de la Educación Analía Soledad Garzon.** Expositora de "La historia institucional: la construcción de la identidad de una Escuela Técnica Provincial". IV Jornadas de Educación y Diversidad Sociocultural en Contextos Regionales Facultad de Humanidades y Ciencias Sociales. UNJu. Expositor. San Salvador de Jujuy, Noviembre 2013. Libro de resúmenes formato CD ISBN 978-950-721-469.

**Prof en Ciencias de la Educación Analía Soledad Garzon.** Expositora de "La vida universitaria: la cursada y las vivencias de los estudiantes de la carrera de Licenciatura en Educación para la Salud en el 1° cuatrimestre 2013". III Congreso Nacional e Internacional de Psicología del Tucumán. "La Psicología en la sociedad contemporánea: Actualizaciones, problemáticas y desafíos". Facultad de Psicología. UNT. Expositor. San Miguel Tucumán, Septiembre 2013. Libro de resúmenes Pág. CL 84 y formato CD ISBN 978-987-1881-38-3.

**Educadora Sanitaria Viviana Mabel Villarroel,** Expositora de "Las voces del pasado y del presente en la construcción de la Identidad de una Escuela Técnica Provincial en San Salvador de Jujuy". I Congreso Internacional y IV Congreso Nacional de Psicología, "Ciencia y profesión". Facultad de Psicología. UNC. Córdoba Abril 2014. Libro de Resumen formato CD ISBN 987-24680-4-4.

**Educadora Sanitaria Viviana Mabel Villarroel,** Expositora de "La historia institucional: la construcción de la identidad de una Escuela Técnica Provincial". IV Jornadas de Educación y Diversidad Sociocultural en Contextos Regionales Facultad de Humanidades y Ciencias Sociales. UNJu. Expositor. San salvador de Jujuy, Noviembre 2013. Libro de resúmenes formato CD ISBN 978-950-721-469.

**Educadora Sanitaria Viviana Mabel Villarroel,** "La vida universitaria: la cursada y las vivencias de los estudiantes de la carrera de Licenciatura en Educación para la Salud en el 1° cuatrimestre 2013". III Congreso Nacional e Internacional de Psicología del Tucumán. "La Psicología en la sociedad contemporánea: Actualizaciones, problemáticas y desafíos". Facultad de Psicología. UNT. Expositor. San Miguel Tucumán, Septiembre 2013.Libro de resúmenes Pág. CL 84 y formato CD ISBN 978-987-1881-38-3.

#### **Integrante de Jurado de Tesis de Post Grado**

**Mgter Macías, Gustavo Fidel** Integrante de Comisión Evaluadora de Trabajo Final de Memoria Docente, para aspirar al título pos grado: "Especialización en Docencia Superior". FHYCS, UNJU. Presentado por Tanuz María Haydee. "Formación de Residentes Pediátricos para superar la desnutrición hospitalaria". 09 de abril de 2014.

#### **Integrante de Jurado de Tesis de Grado**

**Mgter Macías, Gustavo Fidel** Integrante de Tribunal Evaluador de Trabajo de Campo con Proyecto Final de la Carrera de Licenciatura en Educación para la Salud. FHYCS, UNJU. Resolución F. H. C. A. N° 374/05 Presentado por la alumna Andrea del Valle Barraza. 25 de abril de 2014.

**Esp. Beatriz Helena Cerrizuela** Integrante de Tribunal Evaluador de Trabajo de Campo con Proyecto Final de la Carrera de Licenciatura en Educación para la Salud. FHYCS, UNJU. Resolución F. H. C. A. N° 641/14, denominado asignación de valor a la Educación para la Salud: Instrumento para mejorar la calidad de vida en mujeres que asisten a comedores comunitarios, presentado por la alumna Silvia Marisa Herrera LU E 4832, para acceder al título de **Lic en Educación para la Salud**. Facultad de Humanidades y Ciencias Sociales-UNJU

**Esp. Beatriz Helena Cerrizuela.** Integrante de Tribunal Evaluador de Trabajo de Campo con Proyecto Final de la Carrera de Licenciatura en Educación para la Salud. FHYCS, UNJU. Resolución F. H. C. N°210/14 Presentado por el alumno Orlando Pascual Barconte LU E -2028

**Esp. Beatriz Helena Cerrizuela.** Integrante de Tribunal Evaluador de Trabajo de Campo con Proyecto Final de la Carrera de Licenciatura en Educación para la Salud. FHYCS, UNJU. Resolución F. H. C. N°030/14, presentado por la alumna Adriana Vanessa Ramirez LU E -3822

#### **Director de Tesis/proyectos de Campo con Trabajo Final de grado**

**Esp. Beatriz Helena Cerrizuela.** Directora de Trabajo de campo y proyecto Final en la Carrera de Lic en Educación para la Salud: Estudio sobre las condiciones socio-demográficas y socio-afectivas en adolescentes jujeños de 10 a 19 años, con mortalidad infantil durante el último cuatrimestre del año 2010.FHyCs-UNJU- presentado por la estudiante Norma Beatriz Flores

**Lic en Psicología Fernanda Cieza:** Directora de Tesis de Licenciatura en Psicología de Noelia Mariana Quispe "Incidencia del contexto en la sexualidad de adolescentes que asisten a una escuela secundaria pública de la ciudad de El Carmen.

**Lic en Psicología Fernanda Cieza:** Co-Directora Tesis de Licenciatura en Ciencias de la Educación de Soledad Garzón "El proceso grupal de los estudiantes en el aula. Un estudio en una escuela secundaria pública de San Salvador de Jujuy."

#### **Integrante de Jurado de Concursos Docentes**

**Mgter Macías, Gustavo Fidel** Integrante de Jurado en el concurso Público de Títulos, Antecedentes y Oposición para la provisión de un cargo de Jefe de Trabajos Prácticos, Dedicación S para la asignatura PROBLEMÁTICA SANITARIA II de la carrera Licenciatura en Educación para la Salud. FHYCS UNJU Resolución F.H.C.A. N° 342/14 de fecha 01 de agosto de 2014

**Mgter Macías, Gustavo Fidel** Integrante de Jurado en el concurso Público de Títulos, Antecedentes y Oposición para la provisión de un cargo de Profesor Adjunto Ordinario, Dedicación SE para la asignatura INTRODUCCION A LA EDUCACION PARA LA SALUD de la carrera Licenciatura en Educación para la Salud. FHYCS UNJU Resolución F.H.C.A. N° 342/14 de fecha 01 de agosto de 2014.

**Esp. Beatriz Helena Cerrizuela:** Veedora en el concurso Público de Títulos, Antecedentes y Oposición para la provisión de un cargo de Auxiliar de Primera, Dedicación S para la asignatura Planeamiento de la Educación para la Salud de la carrera Lic en Educ. para la Salud. FHYCS UNJU.

**Integrante de Comisiones Evaluadoras de Becas, Proyectos, Informes, e Investigadores. (Universidades, CONICET, Agencia-ANPCYT/FONCyT, etc.)**

**Mgter Macías, Gustavo Fidel** Coordinador de la Comisión Asesora en Ciencias de la Salud, creada por Resolución del Rectorado de la UNJU, N° 1618/14, de fecha 14 de agosto de 2014.

**Mgter Macías, Gustavo Fidel** Integrante por la UNJU, del Comité de Ética, de la Dirección General de Investigaciones en Salud, dependiente de la Secretaria de Determinantes de la Salud.

**Evaluador Externo de Publicaciones Lic en Psicología Fernanda Cieza:** "El docente y los grupos de aprendizaje: ¿Arte y parte? o ¿molde y fragmento? Presentado para Revista Cuadernos de la FHyCs.

#### **Artículos Científicos en revistas y capítulos de libros**

**Mgter Gustavo Macías** (2013) Contexto y Motivación en Educación Superior Pag. 121 – 133. En el Libro Procesos Educativos en Contextos Múltiples. ISBN 978-987-27317-8-6. Ediciones Purmamarka. Noviembre 2013.

**Lic en Psicología Cieza, Fernanda** "Las áreas de la vida cotidiana desde una mirada crítica" (59-71); "Clases sociales e ideología dominante" (72-88); "Teatro del oprimido" en *Psicología Social: una herramienta para pensar, sentir y actuar*, Ediunju, San Salvador de Jujuy.

**Lic en Psicología Cieza, Fernanda** “La observación: entre lo objetivo y lo subjetivo” en *Revista Cuadernos. Ediunju. Aprobado. En prensa.*

**Lic en Psicología Cieza, Fernanda;** Chiappara, Catalina; Mamani, Elsa: “Los Espacios Institucionales: Una Lucha en la Vida Cotidiana de la Facultad de humanidades y Ciencias Sociales de la UNJu” en III Congreso Nacional e Internacional de Psicología del Tucumán. “La Psicología en la sociedad contemporánea: Actualizaciones, problemáticas y desafíos”. Facultad de Psicología. UNT. Expositor. San Miguel Tucumán. Libro de resúmenes Pág. CL 84 y formato CD ISBN 978-987-1881-38-3.

**Lic en Psicología Cecilia Cuva;** Proceso salud enfermedad en En Cieza, F. (comp.) Psicología social: una herramienta para pensar, sentir y actuar. San Salvador de Jujuy: Ediunju.

**Lic en Psicología Cecilia Cuva;** Una experiencia en la Facultad de Humanidades y Ciencias Sociales (Unju).III Congreso De Psicología Del Tucumán. Nacional e Internacional. Facultad de Psicología. UNT. (Res. H.C.D. N° 161-10-212). La Psicología en la Sociedad contemporánea: Actualizaciones, Problemáticas y Desafíos”. Resumen electrónico San Miguel de Tucumán, Septiembre de 2013

**Prof en Ciencias de la Educación Analía Soledad Garzon** y Jiménez, V.C.L. (2014) Matrices de aprendizaje: definición, rasgos y tipos. En Cieza, F. (comp.) Psicología social: una herramienta para pensar, sentir y actuar. San Salvador de Jujuy: EDIUNJu

**Educadora Sanitaria Villarroel, Viviana Mabel** “Psicología social. Una Herramienta para pensar, sentir y actuar”. ¿Cómo construimos el rol del educador para la salud? Aportes para un debate. Cap.V.Cátedra de Psicología Social. Carrera Educación para la Salud. Facultad de Humanidades y Ciencias Sociales. Editorial ISBN 978-950-721-475-2 EDIUNJu

**Educadora Sanitaria Ana Echenique y otros:** Proceso salud enfermedad en Cieza, F. (comp.) Psicología social: una herramienta para pensar, sentir y actuar. San Salvador de Jujuy: ISBN 978-950-721-475-2 EDIUNJu

Melisa Mejías

**Educadora Sanitaria Melisa Mejias:** Una experiencia en la Facultad de Humanidades y Ciencias Sociales (Unju).

III Congreso De Psicología Del Tucumán. Nacional e Internacional. Facultad de Psicología. UNT. (Res. H.C.D. N° 161-10-212). La Psicología en la Sociedad contemporánea: Actualizaciones, Problemáticas y Desafíos”. Publicacion electrónica. San Miguel de Tucumán, 2013.

#### **Director/Integrante de Proyectos de Investigación**

**Mgter Gustavo Macías-**Integrante del proyecto representaciones sociales y praxis de la educación para la salud, comprendiendo los procesos de enseñar y aprender como práctica de la libertad y desarrollo cultural y de habilidades sociales en ámbitos de educación y salud. Unidad de investigación gestión social, diversidad cultural y desarrollo sustentable  
FHyCS-UnJu. Director de la Unidad: Dr. Omar Jerez. Director de Proyecto: Méd. Luis Edgardo Quero- Código SECTER: 08/C233

**Esp. Beatriz Helena Cerrizuela:** Integrante del Proyecto Antropometría, Nutrición y Calidad de vida en poblaciones de la provincia de Jujuy. Proyectos I +D SECTER UNJU. Director de Proyecto Bejarano, Ignacio Felipe. Código SECTER: C/146

**Esp. Beatriz Helena Cerrizuela:** Directora de la beca individual “Ramón Carrillo”- Arturo Oñativia 2014-Comisión Nacional Salud Investiga del becario Lic. Alejandro Cano: “Estrategias de comunicación utilizadas por los equipos de salud para promover la accesibilidad de los adolescentes al sistema sanitario. Estudio descriptivo en el área programática N° 2 Alto Comedero (San Salvador de Jujuy)”.

**Lic en Psicología Fernanda Cieza:** Directora de Proyecto de Investigación Sufrimiento y Creatividad en instituciones de Nivel Medio-Investigadores: **Lic en Psicología Cecilia Cuva, Prof en Ciencias de la Educación Analía Soledad Garzon. Auxiliares de Investigación: Educadora Sanitaria Ana Laura Echenique, Educadora Sanitaria Viviana Mabel Villarroel y Educadora Sanitaria Melisa Mejias.**Unidad de Investigación en Psicología.FHyCs.UNJU.

#### **Actividades de extensión:**

**Mgter Gustavo Macías:** La cátedra de Salud y Salud Pública realiza en el 2º cuatrimestre actividades de extensión en la cátedra de Epidemiología y Estadística, a cargo del Dr. Luis Quero.

Actividades de capacitación, dirigida a profesionales de todos los hospitales de la provincia, en coordinación con la Dirección Provincial de Programas del Ministerio de Salud.

**Mgter Gustavo Macías:** Integrante del Equipo de Trabajo del Proyecto de Extensión Universitaria y Vinculación Comunitaria “PREVENCIÓN DEL RIESGO DE LESIONES”, que se dicta en la Facultad

de Humanidades y Ciencias Sociales, en el marco de acuerdo de cooperación entre la FHYCS y la Secretaría de Protección a la Comunidad. Con una duración anual dirigido a la comunidad en general y a los alumnos de todas las carreras.

**Esp. Beatriz Helena Cerrizuela:** Expositora de la carrera de Posgrado de “Especialista en tratamiento de agua-Especialista en manejo de residuos”, en el X Foro de Universidades de Frontera”, en el marco de la Red de Extensión Universitaria: Universidades hacia la Integración de Fronteras. REUNIF. Tarija. Bolivia. Abril de 2014

**Esp. Beatriz Helena Cerrizuela:** Organizadora del Taller “Usos de nuevas tecnologías de la Información y la Comunicación (NTICs), en carreras de posgrado, en red y binacionales”, en el marco de la Red de Extensión Universitaria: Universidades hacia la Integración de Fronteras. REUNIF. Jujuy. Mayo de 2014.

### **Docencia en Grado y Post Grados**

**Esp. Beatriz Helena Cerrizuela:** Docente de Seminario: Comunicación y Educación para la Salud en Especialización en Salud Pública. Facultad de Ciencias de la Salud. Universidad Nacional de Salta. 2013

### **Cargos y Funciones desempeñados en el Ámbito Universitario**

**Mgter Gustavo Macías:** Prof Adjunto Cátedra de Salud Pública. Carrera Lic en Educación para la Salud. FhyCs. UNJu

**Esp. Beatriz Helena Cerrizuela:** Directora (2013- 2014) de Departamento Académico de Ciencias de la Salud FHyCs –Unju-Prof Adjunta Interina SE de Cátedra de Introducción a la Educación para la Salud y por extensión de Planeamiento de la Educación para la Salud. Carrera Lic en Educación para la Salud. FhyCs. UNJu

**Lic en Psicología Fernanda Cieza:** Profesora Adjunta Cátedra de Psicología Social. Carrera Lic en Educación para la Salud. FhyCs. UNJu.

**Lic en Psicología Cecilia Cuva:** JTP Cátedra de Psicología Social. Carrera Lic en Educación para la Salud. FhyCs. UNJu

**Prof en Ciencias de la Educación Analía Soledad Garzón:** Docente Auxiliar Cátedra de Psicología Social. Carrera Lic en Educación para la Salud. FhyCs. UNJu

**Educadora Sanitaria Viviana Mabel, Villarroel,** Docente Auxiliar Catedra de Psicología Social. Carrera Lic en Educación para la Salud. FhyCs. UNJu. Carrera Lic en Educación para la Salud. FhyCs. UNJu

**Educadora Sanitaria Ana Laura Echenique** Docente Auxiliar Catedra de Psicología Social. Carrera Lic en Educación para la Salud. FhyCs. UNJu

**Educadora Sanitaria Melisa Mejías:** Adscripta Catedra de Psicología Social. Carrera Lic en Educación para la Salud. FhyCs. UNJu

### **Participación en Cursos, Congresos, Jornadas y Simposios**

**Mgter Gustavo Macías:** Asistente. 1° Encuentro Provincial de Referentes del Sistema Único de Información Sanitaria de Jujuy. (SUNIS). 25 de Octubre de 2013. Jujuy.

**Mgter Gustavo Macías:** Asistente. I Reunión de la Región NOA para el Fortalecimiento en la Implementación de la EGI- Dengue. Subsecretaría de Prevención y Control de Riesgos. Dirección de Enfermedades Transmisibles por Vectores. Ministerio de Salud de la Nación. 19 y 20 de marzo de 2014. Santiago del Estero.

**Mgter Gustavo Macías:** Asistente. “Jornada de Fortalecimiento de la Prevención de la Transmisión Perinatal del VIH y Sífilis Congénita”. Dirección de Sida y ETS. Ministerios de Salud de la Nación. 27 de agosto de 2014. Jujuy.

**Mgter Gustavo Macías:** Asistente. “I° Jornadas Nacionales de Salud Pública”. Instituto Nacional de Epidemiología Dr. Juan H. Jara, ANLIS, Ministerios de Salud de la Nación. 1 y 2 de octubre de 2014. Jujuy.

## **DIRECCIÓN ALUMNOS**

La Dirección Alumnos de la FHYCS, posee asignadas once (11) personas no docentes administrativos distribuidas de la siguiente forma:

Turno Mañana:

MONTIEL, Silvina Graciela.

MARTÍNEZ, Marta Susana.

SUÁREZ, Yolanda Dolores.

PALACIOS, Eduardo Horacio.  
GALLARA, Gustavo Sebastián.  
NAVARRO, Daniel Alejandro.

Turno Tarde:

RIVERO, Elva Susana.  
CÓRDOBA, Claudia Margarita.  
VENENCIA, Néstor Hugo.  
BARBAGELATA, Diego Cecilio.  
RIVERO, Sergio Daniel.

Y tres (3) Ingenieros con dedicación exclusiva al Sistema SIU – GUARANÍ:

TAPIA, Marcela Alejandra.  
CORIMAYO, Estela Evangelina.  
CHAVEZ, Daniel Alejandro.

#### Tareas Desarrolladas por el Equipo Técnico

- 1- Mejoras Funcionales y Técnicas en la base de datos de Pruebas.
  - Cambio de versión del sistema SIU-GUARANÍ de la 2.7.0 a la 2.8.1 en base de datos de prueba.
  - Verificación y modificación de las personalizaciones en la nueva versión.
  - Instalación de programas y análisis de pre-inscripción para la versión 2.8.0
- 2- Administración de servidores.
  - Administración del servidor de Base de Datos.
  - Administración del Servidor Web.
  - Administración del Servidor de Back up.
  - Instalación y configuración de equipos en la Dirección Alumnos para la pre-inscripción e inscripción a carreras.
  - Instalación y configuración de equipos en las diferentes oficinas de la facultad para el uso del módulo de gestión del sistema y en otras instituciones para consultas.
  - Instalación y configuración de servidor de respaldo en el sistema operativo GNU-Linux del servidor de base de datos y del servidor web en caso de falla.
- 3- Personalizaciones.
  - Reporte de comisiones con sus docentes y responsabilidades.
  - Modificación de actas rectificativas.
  - Modificación de reportes en Guaraní 3w.
  - Reporte de estadísticas por turno de examen.
  - Listado de alumnos por calidad.
  - Modificación de los diferentes certificados y constancias de acuerdo a los requerimientos dados por la Dirección.
  - Modificación de constancias de egresados de acuerdo a los requerimientos dados por la Dirección y División Egreso.
- 4- Inscripción, reinscripción y preinscripción de alumnos período lectivo 2014.
- 5- Control de comisiones generadas en 1º cuatrimestre, 2º cuatrimestre y anuales del año académico 2014.
- 6- Control de los datos para la generación automática de los cuadros estadísticos del SIU Araucano año 2013 y 2014.
- 7- Generación de los cuadros araucano año 2013 y 2014.
- 8- Control de los datos para la generación automática del Araucano Nominal.
- 9- Generación de los archivos para el Araucano Nominal año 2013.
- 10- Generación de datos académicos de alumnos en el programa PROGRESAR.
- 11- Realización de informes solicitado por la Directora de Alumnos y Autoridades.
- 12- Profesorado y Licenciatura en Ciencias de la Educación.
  - Carga, control y migración de los libros de actas de los alumnos reinscriptos 2014 que eran del plan 1987 y se pasaron al plan 1998.
  - Cambio de plan y ejecución de la matriz de equivalencia de los alumnos reinscriptos 2014 de Ciencias de la Educación que eran del plan 1987.
  - Control y corrección de actas migradas.

- 13- Generación de archivos de Convocatoria Renovación 2014 – PNBU - PNBB.
- 14- Estudio, análisis, diseño, desarrollo y pruebas en el entorno SIU-Toba.
- 15- Control y modificación de actas migradas para la carrera de Profesorado y Licenciatura en Ciencias de la Educación.
- 16- Configuración e implementación Servidor de Archivo (SO Linux) para el Departamento de Alumnos
- 17- Capacitación en el acceso de los usuarios al Servidor de Archivo.

El personal administrativo de la Dirección de Alumnos realiza la atención al público en turnos preestablecidos rotativos.

Dentro de la diversidad de tareas que este realiza, se enumeran las siguientes:

- Inscripciones de Ingresantes.
- Reinscripciones anuales – Readmisiones.
- Carga de Comisiones por cuatrimestre para inscripciones por materia por Internet.
- Padrón de Alumnos Activos Plenos (por sistema y planilla de cálculos).
- Inscripción y seguimiento de Alumnos del Programa de Movilidad Estudiantil CRISCOS - ERASMUS MUNDUS ARGOPEU.
- Carga de Eximiciones de Penalidad de Exámenes.
- Control de Carga de Mesas y Tribunales Examinadores para inscripciones a exámenes por Internet.
- Controles de inscriptos para exámenes libres.
- Acreditaciones de materias otorgadas por Equivalencias.
- Acreditaciones de materias por Resoluciones.
- Rectificaciones varias por Resoluciones.
- Tareas de Egresados.
- Proceso de obtención del Mejor Promedio de Grado para Colaciones y de Medalla de Oro.
- Reorganización de Ficheros de legajos personales de alumnos activos.
- Reorganización de archivo de legajos personales de alumnos pasivos y carga en sistema informático.
- Depuración de Legajos sin situación académica.
- Registro de Alumnos dados de baja por cambio de Universidad, Fallecimiento o Razones Particulares.
- Carga de Resultados de Cursadas.
- Confección de Actas de Promociones.
- Seguimiento de Alumnos para trámite de egreso.
- Control de Actas de Exámenes, fotocopiado, compaginación, exposición y entrega.
- Elevación de Actas de Exámenes y Promociones a Registro General de Alumnos.
- Paneles informativos sobre: fechas, plazos, disposiciones y todo lo que sea de interés general para el alumnado.
- Bajas de matrícula por pase de Universidad, por fallecimiento y por razones particulares.
- Archivo de certificaciones y documentación en general.
- Trámite de Aspirantes Mayores de 25 años para el año 2015.
- Confección de L.U.
- Confección de Certificados Analíticos para:
  - Becas U.N.Ju.
  - Becas Nacionales
  - Becas Provinciales
  - pasantías
  - equivalencias
  - certificación de materias
  - trámites de egresados
  - ayudantías
  - solicitudes varias
- Confección de Constancias de:
  - Alumno Regular
  - Categoría de Alumno
  - Asistencia a clases
  - Asistencia a exámenes

- Materias promocionadas
- Iniciación y Finalización de Ciclo Lectivo
- Materias aprobadas en el programa CRISCOS - ERASMUS MUNDUS
- Egreso para trámite de título
- Confección de Detalles Finales de Materias de Egresados.
- Diagramación y solicitud de folletería para ingreso 2015.
- Solicitud de impresión de Libretas Universitarias para ingreso 2015.
- Se trabaja con los Docentes:
  - Informándoles verbalmente y vía mail sobre fechas de presentación de cursado.
  - Informándoles vía mail sobre inscriptos para cursar y novedades al respecto.
  - Citándolos vía mail para firmas de Actas.
  - Informándoles telefónicamente sobre cantidad de inscriptos para cursar, rendir y fechas de exámenes según requerimientos.
  - Telefónicamente y personalmente, evacuando dudas en cuanto a la obtención de listados del SIU – GUARANÍ de alumnos para cursar y consultas en general.
  - Telefónicamente solicitando su presencia para mesas examinadoras en caso de no apersonarse en las fechas citados como así también requiriendo presencia de Profesores Suplentes para integrar tribunales evaluadores de exámenes finales.
- Personalmente, otorgándoles usuario y clave para acceder al SIU-GUARANÍ
  - Se trabaja en forma conjunta por situaciones de alumnos con Secretaría Académica, CAF, Dirección de Despacho, Secretaría Administrativa y Biblioteca.
  - Se trabaja en forma conjunta con Secretaría de Bienestar Estudiantil en lo que respecta a Becas; con Registro General de Alumnos en tanto a Actas; con Registro de Títulos por Colaciones; con Dirección de Estadísticas Universitarias de la UNJu proporcionando datos para el SIU – ARAUCANO; con la coordinación del SIU sobre datos de alumnos en general; con el Responsable Informático de la facultad sobre incorporaciones de información a la página web; con Editorial e Imprenta de la UNJu por diseño e impresión de folletería y Libretas Universitarias.

Asimismo se realiza tramitación de notas, actuaciones y expedientes referentes a:

- Solicitudes de Inscripción de Alumnos Vocacionales y Movilidad Estudiantil.
- Solicitudes de Inscripciones fuera de término por pase de Universidad.
- Solicitudes de Readmisiones.
- Solicitudes de Cancelación de Matrículas.
- Solicitudes de Inscripciones, Reinscripciones, Inscripciones por materias y a exámenes fuera de término.
  - Solicitudes de Eximición de penalidades por ausencia a exámenes.
  - Solicitudes de acreditación de materias anulada por falta de correlativas.
  - Solicitud de acreditación de resultados de cursado presentados fuera de término.
  - Solicitudes de prórroga de regularidades.
  - Solicitudes de rectificaciones de calificaciones.
  - Solicitudes de rectificaciones de resultados de cursado.
  - Solicitudes de constancias de promedio histórico.
  - Solicitudes de constancias de egreso.
  - Solicitudes de ayudas económicas.
  - Solicitudes de certificados analíticos.
  - Solicitudes de duplicados de libretas universitarias.
  - Solicitudes de Mesas especiales de exámenes.
  - Solicitudes de Certificación de materias.
  - Solicitudes de Equivalencias.
  - Solicitudes de Inscripción a Tesis de Licenciatura y Trabajos Finales.
  - Solicitudes de situación académica de alumnos por llamados a concursos.
  - Solicitudes de situación académica de alumnos requeridos desde el exterior de la facultad.

En sistema informático SIU – GUARANÍ:

- Preinscripción de Ingresantes 2014.
- Inscripciones de Ingresantes 2014.
- Readmisión para el 2014 de los alumnos en condición de pasivos.
- Reinscripción Anual 2014 de la totalidad de la población estudiantil.
- Generación de Comisiones para Inscripción por materias de la totalidad de la población estudiantil (Primer y Segundo Cuatrimestre 2014 y Anuales).



- Inscripción por materias Primer y Segundo Cuatrimestre 2014 de la totalidad de la población estudiantil.
- Carga de resultados de cursados (Regulares, Libres y Promociones).
- Carga de Eximiciones de Penalidad de Exámenes.
- Inscripción para exámenes de la totalidad de la población estudiantil.
- Borrado a exámenes.
- Generación de Actas de Exámenes.
- Generación de Actas de Promoción.
- Padrones de Alumnos Activos Plenos.

El personal administrativo se encuentra trabajando en el Sistema conjuntamente con el personal técnico, los que permanentemente capacitan y guían a los agentes y estudian, adecuan y personalizan el sistema, según las necesidades y requerimientos.

En lo que respecta a la capacitación recibida en este periodo, cabe mencionar:

Personal cursando la Tecnicatura en Gestión Universitaria:

- MARTÍNEZ, Marta Susana.
- SUÁREZ, Yolanda Dolores.
- BARBAGELATA, Diego Cecilio
- RIVERO, Sergio Daniel.

Cursos de Capacitación Recibidos:

- Asistencia al Curso: Seguridad Sísmica - Prevención y Planes de Emergencia.- 12 de agosto de 2014.

Asistentes:

- GALLARA, Gustavo Sebastián.
- MARTÍNEZ, Marta Susana.

- Curso de Administración de PostgreSQL nivel I (a distancia).

Asistentes:

- TAPIA, Marcela Alejandra.
- CORIMAYO, Estela Evangelina.
- CHAVEZ, Daniel Alejandro.

- Curso de Administración de PostgreSQL nivel II (presencial).

Asistentes:

- TAPIA, Marcela Alejandra.

- Asistencia a la Presentación del Sistema Informático GUARANI 3 y Talleres de Capacitación correspondientes para usuarios y técnicos - 23 y 24 de octubre de 2014.

Asistentes:

- TAPIA, Marcela Alejandra
- CORIMAYO, Estela Evangelina
- CHAVEZ, Daniel Alejandro
- GALLARA, Gustavo Sebastián
- RIVERO, Elva Susana
- BARBAGELATA, Diego Cecilio

En el presente año se trabajó con un total de 6799 alumnos activos, distribuidos en las siguientes carreras:

<b>CARRERA</b>	<b>INSCRIPTOS 2014</b>	<b>REINSCRIPTOS 2014</b>	<b>TOTAL ALUMNOS ACTIVOS</b>
LIC. EN ANTROPOLOGÍA	80	293	<b>373</b>
PROF. EN CIENCIAS DE LA EDUCACIÓN	263	833	<b>1096</b>
LIC. EN CIENCIAS DE LA EDUCACIÓN	263	897	<b>1160</b>
LIC. EN COMUNICACIÓN SOCIAL	414	1034	<b>1448</b>
LIC. EN EDUCACIÓN PARA LA SALUD	498	1058	<b>1556</b>
CICLO SUP. DE LIC. EN FILOSOFÍA	2	8	<b>10</b>
CICLO ESP. DE LIC. EN HISTORIA	0	20	<b>20</b>
PROF. EN LETRAS	161	343	<b>504</b>



LIC. EN LETRAS	161	404	565
CICLO SUP. DE LIC. EN TRABAJO SOCIAL	5	49	54
VOCACIONALES	12	1	13
<b>TOTALES</b>	<b>1859</b>	<b>4940</b>	<b>6799</b>

## EGRESADOS DE LA FACULTAD DE HUMANIDADES Y CIENCIAS SOCIALES

CARRERA	TITULO	CANTIDAD
LIC. EN ANTROPOLOGÍA	Auxiliar Técnico en Antropología	2
	Licenciado en Antropología	4
PROF. Y LIC. EN CIENCIAS DE LA EDUCACIÓN	Profesor en Ciencias de la Educación	15
	Licenciado en Ciencias de la Educación	2
LIC. EN COMUNICACIÓN SOCIAL	Técnico en Comunicación Social	14
	Licenciado en Comunicación Social	5
LIC. EN EDUCACIÓN PARA LA SALUD	Educador Sanitario	11
	Licenciado en Educación para la Salud	10
CICLO SUP. DE LIC. EN FILOSOFÍA	Licenciado en Filosofía	0
CICLO ESP. DE LIC. EN HISTORIA	Licenciado en Historia	1
PROF. Y LIC. EN LETRAS	Profesor en Letras	9
	Licenciado en Letras	1
CICLO SUP. DE LIC. EN TRABAJO SOCIAL	Licenciado en Trabajo Social	2
<b>TOTAL DE EGRESADOS</b>		<b>76</b>

## EGRESADOS

### LIC. EN ANTROPOLOGÍA

**Título:** Auxiliar Técnico en Antropología

- BENENCIA, GEORGINA MIRTA.
- BURGOS, MABEL ALEJANDRA.

**Título:** Licenciado en Antropología

- BASSO, DIEGO MARTIN.
- MORALES, JORGE LUIS.
- RUIZ, NESTOR OMAR.
- SONA SOMBORY, FEDERICO MATIAS.

### PROF. Y LIC. EN CIENCIAS DE LA EDUCACIÓN

**Título:** Profesor en Ciencias de la Educación

- AGUILAR, ALICIA MARIANA.
- ANGUINO, SUSANA INES.
- APARICIO, MARTA ELENA.
- ARAMAYO, NORMA BEATRIZ.
- CANO, GLORIA EDITH.
- CARDOZO, JOSE LUIS.
- COLQUE, CARLOS SEBASTIAN.
- DOMINGUEZ, VALERIA SOLEDAD.
- FERNANDEZ MIRANDA, MICAELA SOLEDAD.
- GONZA, VALERIA NANCY.
- OBACHI, MARIA EUGENIA.
- SOTO, DIEGO OMAR.
- TARCAYA, GISELA NOEMI.
- VACA, MELISA ANABEL.
- VITORIA, MERCEDES CAROLINA.

**Título:** Licenciado en Ciencias de la Educación

- LAVANCHY, DINA LUISA.

- PUCA ORAZABAL, GRISELDA RAFAELA.

### **LIC. EN COMUNICACIÓN SOCIAL**

**Título:** Técnico en Comunicación Social

- ARGÑARAZ, DANIELA ELIANA.
- AYBAR, VICTORIA FERNANDA.
- BALCEDA, SOFIA MELINA.
- BALDIVIEZO, DANIELA ROSANA.
- BLACUTT, JOSE IVAN.
- BULACIOS, VICTORIA GISEL.
- CALDERON, GABRIELA PAOLA.
- CANAVIRE, JUAN CARLOS.
- CRUZ, FABIAN BENJAMIN.
- DIAZ, RODRIGO FERNANDO.
- RIVERA, GABRIELA NOEMI.
- URZAGASTI, MIGUEL ANGEL.
- VARGAS, RICARDO RAUL.
- VELASQUEZ, GUSTAVO JAVIER.

**Título:** Licenciado en Comunicación Social

- BEPRES, FABIANA ANDREA.
- CARRASCO, YANINA PAOLA.
- MAYA, ROMINA VANINA.
- QUIROGA, CLAUDIA ELIZABETH.
- UGARTE, MARIA ADELA.

### **LIC. EN EDUCACIÓN PARA LA SALUD**

**Título:** Educador Sanitario

- ARIAS, DIEGO LUCIANO.
- GARCIA, MAXIMILIANO JESUS.
- GASPAS, MARGARITA DEL CARMEN.
- LUKASIEVICZ BARCENA, KAREN JESICA.
- MAMANI, NOEMI ANALIA.
- MORALES, PATRICIA RAQUEL.
- OVANDO, EMILCE PAMELA ANABEL.
- PRIETO, CARMEN ROSA.
- TOLAY, RUBEN ORLANDO.
- VILLAGRA, GABRIELA SOLEDAD.
- ZINGARIELLO, NADIA ROMINA.

**Título:** Licenciado en Educación para la Salud

- ALMAZAN, VILMA NOEMI.
- ARJONA, YAMILA BETSABE.
- BARCONTE, ORLANDO PASCUAL.
- BARRAZA, ANDREA DEL VALLE.
- BUSTILLO, NILDA NORMA.
- FLORES, NORMA BEATRIZ.
- GUERRERO, BLANCA ZULEMA.
- HERRERA, SILVIA MARISA.
- RAMIREZ, ADRIANA VANESA.
- SANTELLAN, VERONICA ANDREA.

### **CICLO ESPECIAL DE LIC. EN HISTORIA**

**Título:** Licenciado en Historia

- VEGAS, ANGELICA BEATRIZ.

### **PROF. Y LIC. EN LETRAS**

**Título:** Profesor en Letras

- ALANCAY, JAVIER FERNANDO.
- BARRERA, GABRIELA MARIA JOSE.

- CANESSA, LUCIA BEATRIZ.
- FARFAN, OMAR ANTONIO.
- JUAREZ, EDMUNDO RAUL.
- MUR, FACUNDO EZEQUIEL.
- QUISPE, RAUL WALTER.
- RAMOS, RODRIGO MAXIMILIANO.
- VASQUEZ, NOELIA ROMINA.

**Título:** Licenciado en Letras

- FERNANDEZ, CLAUDIA DEL VALLE.

#### **CICLO SUPERIOR DE LICENCIATURA EN TRABAJO SOCIAL**

**Título:** Licenciado en Trabajo Social

- ARIZA, MARINA SOLEDAD.
- FERNANDEZ, GONZALO JUAN JOSE.

### **BIBLIOTECA FACULTAD DE HUMANIDADES Y CIENCIAS SOCIALES**

Otero N° 262 - Tel. 0388-4221562

e-mail: [biblio@fhyics.unju.edu.ar](mailto:biblio@fhyics.unju.edu.ar)

#### **ACTIVIDADES EN COORDINACION DE LAS BIBLIOTECAS DEL SIBUNJU**

Con la participación activa de Directores / Jefes de Bibliotecas de la UNJU bajo la coordinación de Dirección de Bibliotecas, que integran el Sistema de Bibliotecas de la UNJU – SIBUNJU en:

##### **Proyectos desarrollados y concluidos:**

1. Elaboración de un nuevo Procedimiento Específico en el marco del Sistema de Gestión de Calidad denominado PE PROCESOS TECNICOS y PE CONTROL DE MOROSOS de las Bibliotecas del SIBUNJU. Se cuenta con el proceso escrito pero sin certificar por Normas IRAM – ISO 9001: 2008.

##### **Proyectos a desarrollar como SIBUNJU con informe de avance:**

2. Proyecto Migración al Sistema Integrado de Gestión de Bibliotecas KOHA, en etapa de diagnóstico y prueba cuyas acciones se describen:

a) Se acuerda la visita de la Lic. Verónica Lencinas para demostración y capacitación en el software de Gestión Integral de Biblioteca KOHA en vista al reemplazo del actual ISIS bajo DOS y WINISIS usados por el SIBUNJU.

b) El 8 de julio de 2014 y luego de la presentación, demostración y capacitación en el manejo del software KOHA, se lleva a cabo una reunión de Jefes de Bibliotecas de la UNJU convocada por la Directora del SIBUNJU a los efectos de decidir la posible implementación del KOHA para el SIBUNJU. Se considera que es el software apropiado, pero las responsables de las bibliotecas consideran que deben cumplirse una serie de pautas previas como ser un diagnostico que incluyera recursos económicos, plazos, necesidades de equipamiento, conectividad, capacitación etc. Realizado el diagnostico, se pondría en conocimiento de Decanos / Directores de las correspondientes Unidades Académicas a fin de elaborar un proyecto conjunto del SIBUNJU para su implementación (pendiente)

c) A fines del mes de junio la Directora de Bibliotecas y la Bib. Emilia Silva (BIDGYM) llevan a cabo un diagnóstico del estado de las Bases de datos de las Bibliotecas respecto al Formato Bibliográfico actual, para su migración a MARC 21. Se envía un cuestionario a todas las bibliotecas del SIBUNJU. Se tabulan las respuestas y se decide realizar verificaciones in situ. A principios del mes de mayo se efectúa una primera visita a la Biblioteca de la FHYCS, habiendo quedado pendiente el resto de las bibliotecas.

d) Asimismo y en la misma fecha, la Ing. Marta Flores (BFI) se compromete a realizar un diagnóstico acerca de la parte informática, equipamiento, conectividad, y lo referente a la migración de los datos de Usuarios del actual Sistema de Prestamos Automatizados de la UNJU al KOHA. La Directora de Bibliotecas y la Ing. Marta Flores (BFI) redactan un cuestionario sobre requisitos técnicos para la implementación del Koha, el cual fue enviado a Facultad de Filosofía y Humanidades – Universidad Nacional de Córdoba.

e) El 10 de julio de 2014, la Directora de Bibliotecas y la Ing. Marta Flores (BFI) se reúnen para analizar la información a solicitar a los responsables de biblioteca, a fin redactar un Informe del estado

actual de la parte informática, las respuestas fueron tabuladas y consensuadas en la reunión de responsables de biblioteca efectuada el 30 de Julio de 2014.

f) La Directora de Bibliotecas designa miembros de la Comisión Asesora de Informática según lo establecido en la Res. C.S. N° 68/93 y Nota DIRBI N°0207/14 a la Ing. Marta Flores (BFI -Titular) y Bib. Emilia Silva (BIDGYM - Suplente)

g) El 30 de julio de 2014, la Directora de Bibliotecas realiza la reunión de responsables de biblioteca, a fin de socializar toda la información reunida hasta ese momento: Informe de la parte informática, repuestas de la Universidad Nacional de Córdoba y otros. Durante el transcurso de la reunión es notificada de sobre su Baja Administrativa por Jubilación Ordinaria a partir del 28 de Julio de 2014.

h) El 13 de Agosto de 2014 en la Escuela de Minas, se realiza la Reunión Informativa sobre los temas tratados en la "1ª Reunión de la Comisión Asesora de Informática", realizada el viernes 08 de agosto en la Sala del Consejo Superior de la UNJu. La misma fue convocada por los miembros de la Comisión Asesora de Informática, Ing. Marta Flores (BFI) y Bib. Emilia Silva (BIDGYM)

#### **Proyectos propuestos sin desarrollo hasta la fecha:**

3. Alfabetización Informacional. Capacitar a los Usuarios de las Bibliotecas del SIBUNJU, en sus distintos niveles, mediante la implementación de un programa o plan de Alfabetización Informacional que le permita desarrollar habilidades y competencias informativas que lo conviertan en usuarios autónomos y críticos de la información.

4. Actualización de la página Web del Sistema de Bibliotecas de la UNJU, dado que su creación data de 1998 aproximadamente. Se replantea la necesidad de generar un proyecto a los Directores / Jefes de Biblioteca, que contemple una web amigable y funcional.

5. Proyecto de Reglamento de Descarte de material bibliográfico. Debido a la falta de espacio físico, considerado crítico en la FHYCS, FCE e IDGYM y teniendo en cuenta la tasa de renovación de la colección, deberá retomarse el diagnóstico con indicadores específicos a fin de medir ventajas y tiempo estimado del proyecto.

#### **Capacitación**

En el contexto de los proyectos presentados como Sistema de Bibliotecas de la UNJU -SIBUNJU, se dictaron los siguientes cursos:

- ✓ **Seminario Taller "La Atención al Usuario en Bibliotecas Universitarias"**. Dictado Prof. Rosa Monfasani en el marco de GC Normas IRAM – ISO 9001: 2008. Organizado Secretaria Asuntos Académicos UNJU. S.S. de Jujuy, 21 y 22 de marzo de 2014. (Certificado en trámite UNJU)
- ✓ **Curso de Capacitación "ALFIN - Alfabetización Informacional"**. Dictado Lic. Gabriela del V. Cuozzo y Lic. Marcela B. Verde en el marco GC Normas IRAM – ISO 9001: 2008. Organizado Secretaria Asuntos Académicos UNJU Resolución RN°1699/13. S.S. de Jujuy, 25 al 26 de abril de 2014. (Certificado en trámite UNJU)
- ✓ **"Identificación de Factores de Riesgos en Bibliotecas y Archivos"**. Dictado por la Unidad de Riesgos de la UNJU. (30 de mayo de 2014).
- ✓ **Curso Taller "Introducción a Koha y catalogación MARC21 sobre Koha"**. Dictado Lic. Verónica Lencinas - Observatorio Astronómico de la Universidad Nacional de Córdoba. S.S. de Jujuy, 3 y 4 de Julio de 2014 (Certificado en trámite UNJU).

#### **Comisiones**

- ✓ La Ing. Marta del Valle Flores y Bibl. Emilia Silva, son nombradas en representación del Sistema de Bibliotecas de la UNJU – SIBUNJU ante la **Comisión Asesora de Informática de la UNJU** según lo establecido en la Res. C.S. N° 68/93 y Nota DIRBI N°0207/14.

#### **DATOS ESTADISTICOS Y GRAFICOS SERVICIO DE CIRCULACION Y PRÉSTAMOS**

DESCRIPCION	CANTIDAD
CONSULTAS EN SALA DE LECTURA	2027
PRESTAMOS A DOMICILIO	3569

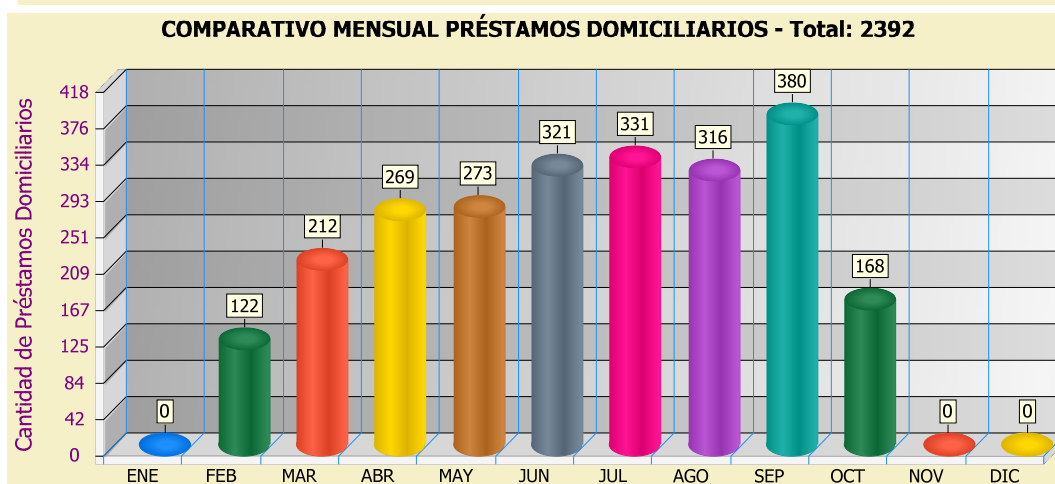
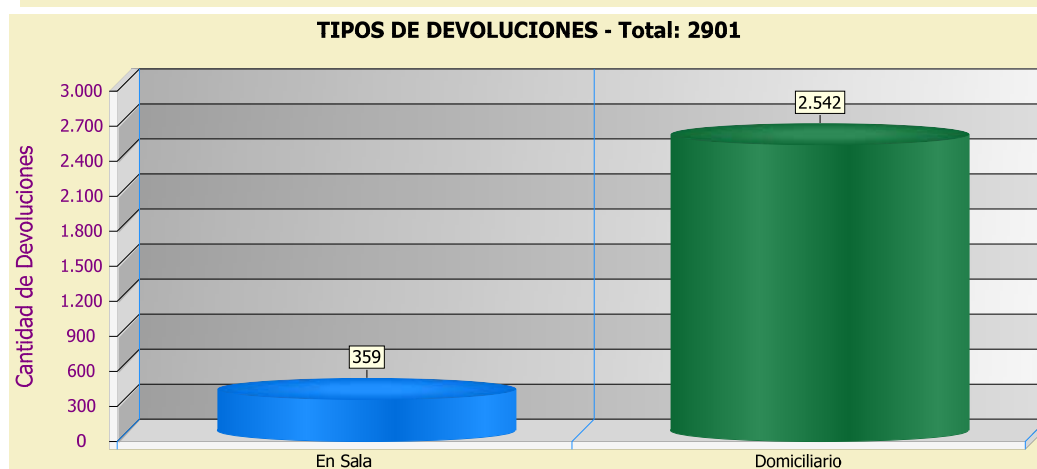
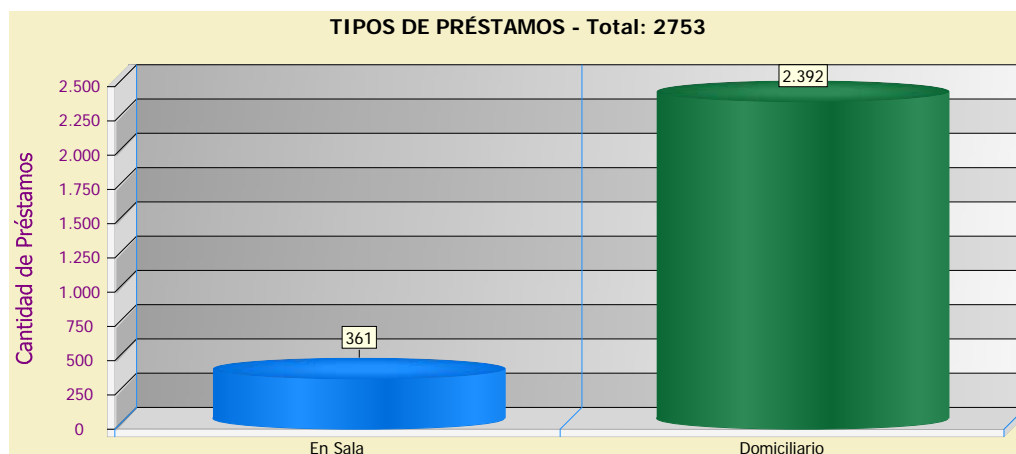

### COMPARATIVO MENSUAL PRÉSTAMOS EN SALA - Total: 361

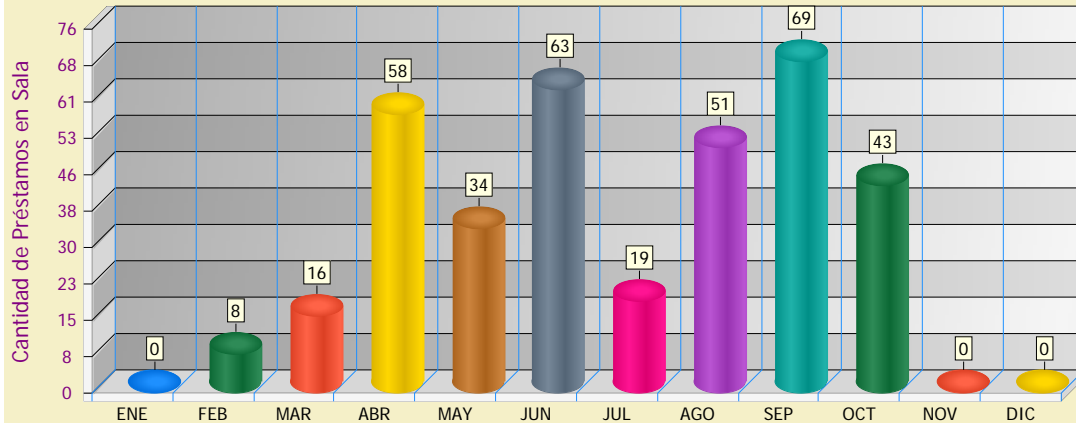

### COMPARATIVO MENSUAL DEVOLUCIONES PREST. DOMICILIARIOS - Total: 2542

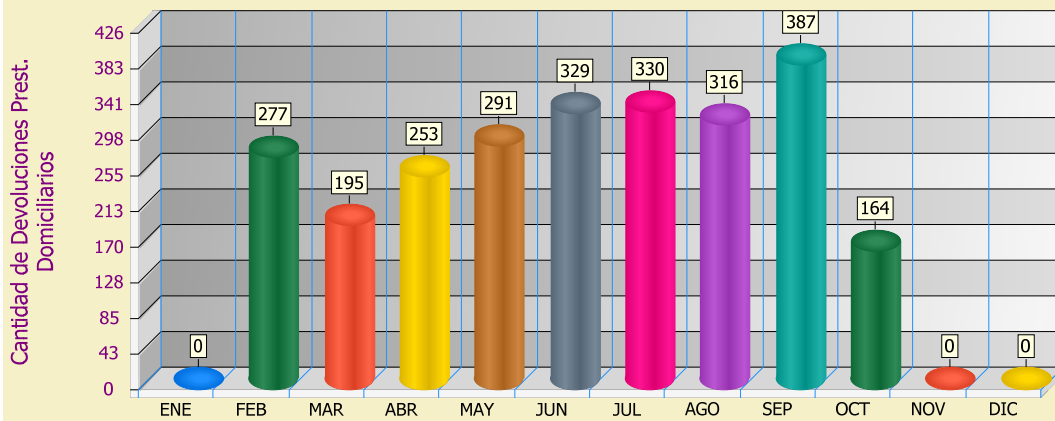

### COMPARATIVO MENSUAL DEVOLUCIONES PREST. EN SALA - Total: 359

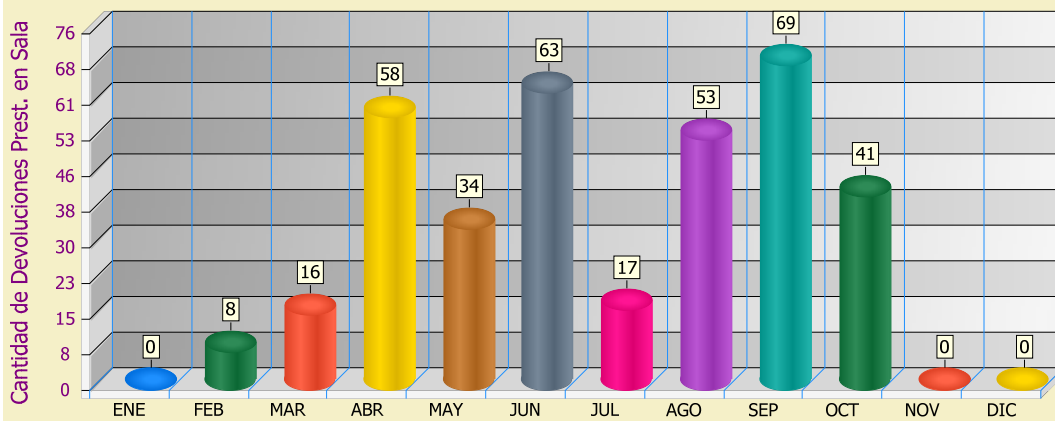

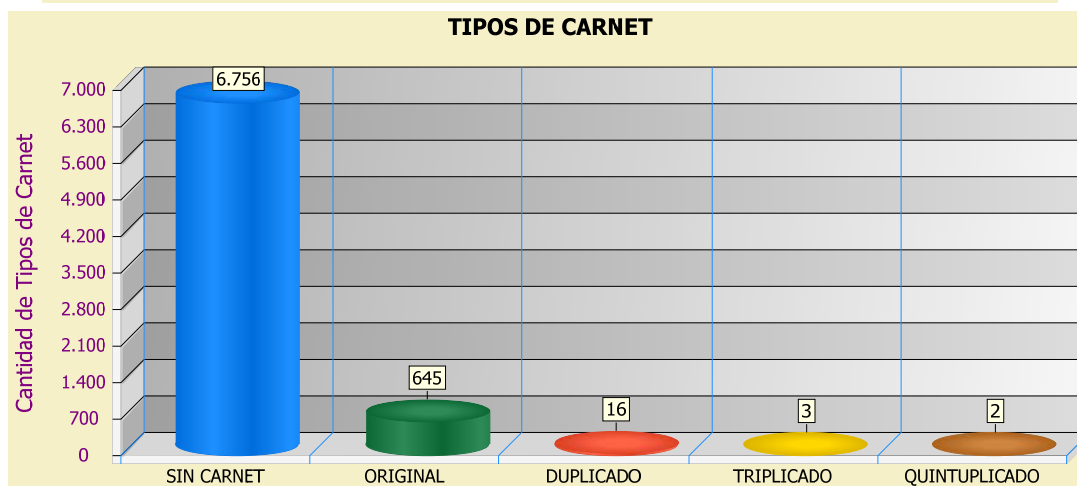
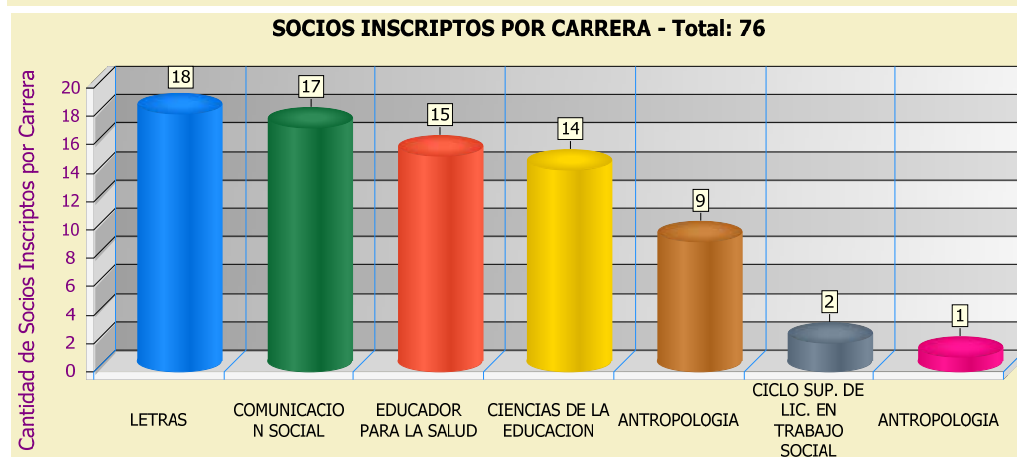
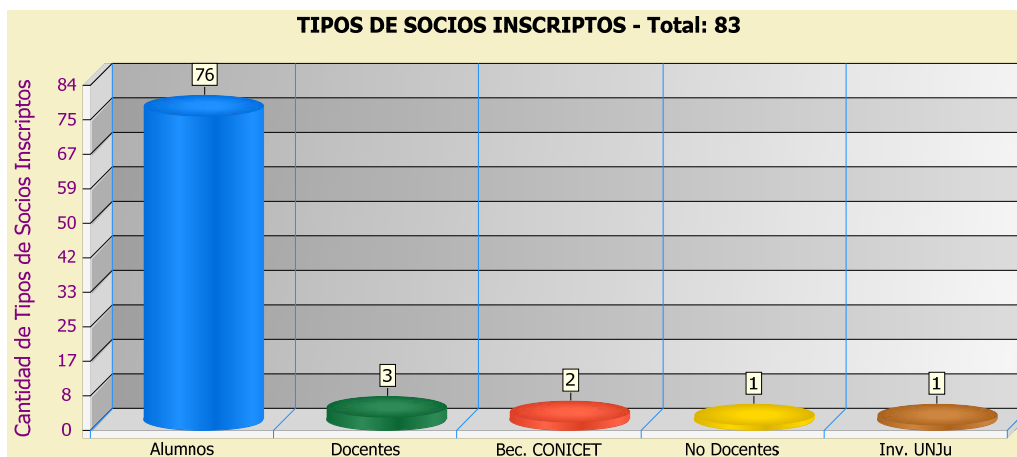

CATEGORIA	ALUMNOS INGRESANTES	RENOVACION DE ALUMNOS	DOCENTES	RENOVACION DE DOCENTES	NO DOCENTES	TOTAL DE SOCIOS ACTIVOS
TOTAL	76	260	1	26	10	373

#### PROCESAMIENTO AUTOMATIZADO DE INFORMACION

##### Actualización y Administración de Bases de Datos:

Continuamos con el ingreso de datos en las siguientes bases:

**LIFBI:** Contiene información de libros y folletos, total de registros: 5558

**KARDEX:** Contiene títulos de publicaciones periódicas, total de registros: 695

**OTRAS ACTIVIDADES**  
**CAPACITACION ESPECÍFICA PARA EL PERSONAL DE BIBLIOTECA**

FECHA	AGENTES	NOMBRE DEL CURSO	LUGAR DE REALIZACION
Durante los meses de dic. 2013	Sr. José M. BARRIONUEVO Sr. Oscar A. VALERIO IGNACIO Resol. F.H. N° D-716/13	Restauración y Encuadernación de libros	Biblioteca Popular de Jujuy
7 y 8 de nov. 2013	Sra. Noemí A. TOLAY	XI Jornadas sobre Bi- blioteca Digital	Ciudad de Villa María Córdoba
Mes de marzo 2014	Sr. José M. BARRIONUEVO Sr. Oscar A. VALERIO IGNACIO Resol. F.H. N° D-063/14	Restauración y Encuadernación de libros Parte II	Biblioteca Popular de Jujuy
A partir de mayo 201	Sra. Noemí A. TOLAY	Lic. en Bibliotecología	UCSE-DASS
A partir de mayo 201	Sra. Carmen Alicia QUISPE	Lic. en Bibliotecología	UCSE - DASS
Desde agosto 2011	Sra. Carmen Alicia QUISPE	Tecnicatura en Gestión Universitaria (14 módulos cursados y aprobados)	UNJu
24 y 25 de julio 2014	Sr. José M. BARRIONUEVO Sr. Oscar A. VALERIO IGNACIO Resol. N° 46/2014 CD-IES N° 2	Preservación y conserva- ción de materiales biblio- gráficos	Esc. Polivante de Arte

**TALLER DE RESTAURACION DE LIBROS A CARGO DE LOS AGENTES:**

- José Marcelo **BARRIONUEVO**: 65 Libros restaurados/encuadernados
- Oscar Alfredo **VALERIO IGNACIO**: 70 Libros restaurados/encuadernados

**Libre Deuda:** Expedientes de alumnos: 55



## UNIDADES DE INVESTIGACION

**UNIDAD DE INVESTIGACIÓN**  
**CENTRO DE ESTUDIOS INDÍGENAS Y COLONIALES (CEIC)**  
Resolución de creación N° F.H.C.A N° 340-93

### **Director**

Dr. y Mgr. Enrique Normando Cruz (Resolución designación FHCA N° 099- 01)

### **Investigadores**

Magr. Dina Lavanchi  
Lic. Mario Rocabado  
Prof. Virginia O. Alavar  
Dr. Gustavo Cruz  
Lic. Claudia Cardinale  
Arq. Adolfo Rodrigo Ramos  
Mgr. Amalia Noemí Vargas  
Magr. Vivian Arias  
Lic. Lisandro Hormaeche  
Abogada y Lic. Graciela Lujan Bono  
Lic. Beatriz Vegas  
Prof. Clara Mancini

### **Tesistas de grado**

Prof. Grit K. Koeltzsch  
Prof. Juan Carlos Rodríguez  
Prof. Elva Paoloni  
Prof. Hugo Lencina  
Alum. Vanesa Humacata  
Alum. Daniela Argañaraz

### **Tesistas de posgrado**

Lic. Eleonora Neme  
Lic. Antonela Centanni  
Prof. Virginia Alavar  
Museóloga Carina María Eugenia Quiroga

### **Auxiliares y colaboradores**

Lic. Rocío Nuñez  
Prof. Alejandro Sebastián Arias  
Prof. Camila Mueller  
Alumna María Lucía Cruz Bonader  
Alumna Ana Elisa Cruz Bonader

### **Comité consultivo honorario**

Dr. María Jesús Benítez (CONICET- Universidad Nacional de Tucumán)  
Dra. Alicia Ana Fernández Distel  
Dr. Víctor Omar Jerez (CONICET- Universidad Nacional de Jujuy)  
Dr. Pablo Lacoste (Universidad de Chile)  
Dr. Gerardo Lara Cisneros (Universidad Nacional Autónoma de México)  
Dr. Alberto Lettieri (CONICET- Universidad de Buenos Aires)  
Dra. Melina Yankilevich (CONICET y Universidad Nacional del Centro de la Provincia de Buenos Aires)

## **PROYECTOS DE INVESTIGACION**

### **Proyectos de investigación en ejecución**

Investigadora Antonela Centanni  
Tema; Actores y conflicto social en el marco de la reforma educativa en Jujuy: Estado provincial y sindicatos docentes (1991-1999)

Investigador: Adolfo Rodrigo Ramos

Tema de Investigación: "Patologías constructivas en edificios patrimoniales de tierra en el Noroeste Argentino (NOA)"

Investigadora Vanesa Humacata

Tema: Las políticas de educación ambiental en el contexto cultural histórico andino de la provincia de Jujuy (fines del siglo XX e inicios del XXI)

Investigador Gustavo Roberto Cruz

Tema: Crítica filosófica de las ideas e ideologías sobre "el problema indio" en la región andina sudamericana durante el siglo XX. El indianismo de Fausto Reinaga -Bolivia- y sus vínculos con el comunismo, el nacionalismo de izquierda y el indigenismo.

Investigadora Clara Mancini

Tema: Lecturas territoriales y representaciones virtuales del patrimonio en Quebrada de Humahuaca como herramientas de investigación, puesta en valor y difusión

Investigadora Grit Kirstin Koeltzsch

Tema: El cuerpo en la danza y técnicas corporales en la performance y en la cotidianidad a partir de perspectivas filosóficas de Nietzsche, y la fenomenología de Merleau-Ponty.

Investigadora: Neme, María Eleonora

Tema: Uso de la ficción literaria como dato etnográfico: Una propuesta transdisciplinar de interpretación de la batalla de Quera (siglo XIX, Puna de Jujuy, Argentina).

Investigador Enrique Normando Cruz

Tema: Procesos de adaptación en resistencia en una secuencia territorial multiétnica (Jujuy en el siglo XVIII)

Investigador: Juan Carlos Rodríguez

Título del proyecto: Historia de la censura educativa en la dictadura militar. La Escuela de Policía de la Provincia de Jujuy entre 1976 – 1976.

Investigadora: Dina Luisa Lavanchy

Título del proyecto: Orígenes, desarrollo histórico y situación actual de la Educación de Adultos en la Provincia de Jujuy- Argentina. Institucionalización y Política Educativa

Investigadora: Núñez, Rocío Cecilia

Tema del proyecto: Territorio y Agricultura Familiar en la provincia de Jujuy en el siglo XXI: análisis comparativo basado en estudios de caso

Investigador: Mario Rocabado

Tema: Las huellas de la mujer andina desde la perspectiva de género. "El caso de las chicheras en el Jujuy moderno".

Investigadora: Claudia Cardinale

Título: El Día de Ahijados en la Quebrada de Humahuaca. Un espacio de socialización intergeneracional en la Argentina contemporánea.

<p style="text-align: center;"><b>UNIDAD DE INVESTIGACION</b> <b>CENTRO REGIONAL DE ESTUDIOS ARQUEOLOGICOS (C.R.E.A)</b> (RFHCA N° 400/93)</p>
--

**Directora:** Dra. María Beatriz Cremonte

**INVESTIGADORES**

Dra. María Ester Albeck - Dra. María Beatriz Cremonte - Dra. María del Carmen Reigadas - Dra. María Gabriela Ortiz – Dra. Mónica Montenegro - Mag. María Amalia Zaburlín - Lic. Agustina Scaro - Lic. Luis Laguna - Lic. Sebastián Peralta – Lic. Clarisa Otero - Lic. María Elisa Aparicio - Lic. Natalia Solís

- Lic. Emilia Vargas - Lic. Pablo Valda – Lic. Jose Luis Tolaba- Lic. Diego Martin Basso- Lic. Martin Valda

## **ALUMNOS**

Acevedo, Judith; Batallanos Natalia; Camargo, Nahuel; Castellano, Federico; Coca, Cecilia; Fernández, Marcela; Flores, Natalia; García, Raquel; Lamberti, Nicolás; Lizárraga, Noelia; López, Valeria; López Geronazzo, Lautaro; Mamani, Pablo; Nieva, Gloria; Nieva, Luis; Parada, Pamela; Tejerina, María E.; Tejerina, Saúl; Villarroel Aníbal; Zamora Quintar, Facundo.

## **Cátedras involucradas (Carrera de Licenciatura en Antropología)**

ARQUEOLOGÍA ARGENTINA. . Profesora Titular (DSE): Dra. María Ester Albeck. Jefe de Trabajos Prácticos: Dra. María Gabriela Ortiz.

ARQUEOLOGIA AMERICANA. Profesora Adjunta Dra. Maria Gabriela Ortiz

METODOLOGÍA Y TÉCNICAS DE LA INVESTIGACIÓN ARQUEOLÓGICA. Profesora Titular (DSE): Dra. María Beatriz Cremonte, Profesora Adjunta (DS) Mag. María A. Zaburlin.

SEMINARIO DE LA PUNA A LAS YUNGAS. 2013. Docente: Licenciado Luis Reinaldo Laguna. Segundo Cuatrimestre 2013.

SEMINARIO ARQUEOLOGIA DEL NOA. 2014 Docente Licenciada Dra. María del Carmen Reigadas. Segundo cuatrimestre 2014.

## **DIRECCIÓN DE PROYECTOS DE INVESTIGACIÓN**

ALBECK, M. E.

*Casabindo*. 2010-2013. SECTER, UNJU.

CREMONTE, M. B.

*Perspectiva de Análisis en Cerámica Arqueológica Procesos Sociales Prehispánicos e Impacto del Pasado*. Directora Cremonte, Maria Beatriz; Co-directora: Montenegro, M. E. SECTER-UNJU 08/C294.-C0149. 2010-2014.

*Las Dimensiones sociales de la Cerámica del NOA. Estudios Arqueométricos, morfo-decorativos y contextuales*. Proyecto CONICET – PIP 2011/2013 N ° 112-20100100060.

*Arqueología de Tumbaya: Identidad y Vinculaciones con el Sector Norte y Central de la Quebrada de Humahuaca. Paisajes, Materialidades y Preservación Sustentable* Proyecto de la ANPCYT PICT 2012-0649.

ORTIZ, M. G.

*“Territorio y ambiente en la región pedemontana de Jujuy. Uso del espacio y construcción del paisaje en la región de la cuenca del río San Francisco (2.000 aP)”*, Resolución 409-14, SECTER, UNJu. Evaluación Externa. 2014- 2017. Directora.

*Investigadora en calidad de grupo responsable del Programa de investigación*

PICTO “Cambio e Inclusión en el Oriente y Valles de Jujuy. Sociedades entre la tradición y la modernidad”. Director: Enrique Cruz (Conicet). Evaluado por la ANPCyT y financiado por SECTER-Unju. 2011-2013.

VALDA, P.

*Consumo y huellas de corte en el sitio Malka. Localidad de Tilcara (Quebrada de Humahuaca. Prov. de Jujuy)*. Proyecto para el reconocimiento institucional en el Instituto Interdisciplinario Tilcara.

ZABURLIN, M. A.

CASABINDO. 2012-2016. SECTER-UNJu. Directora: Dra. María E. Albeck. Codirectora: Mgt. María Zaburlín. (Res. 0164-12).

## **PUBLICACIONES**

**-En Revistas y Capítulo de Libro (con referato).**

2014 OTERO CLARISA y M.B. CREMONTE. *Local ceramic technology of the pucara of Tilcara during the inka period (Quebrada of Humahuaca, Argentina)*. **Journal of Anthropological Archaeology** 33 pp 108-118. ISSN 0278-4165.

2014 CREMONTE, M. B. *El Estilo Cerámico Yavi-Chicha en instalaciones inkaicas del Noroeste Argentino. Las pastas como posible marcador identitario*. (Claudia Rivera y Sonia Alconini, eds) **Ocupación Inka y Dinámicas Regionales en los Andes (siglos XV – XVII)** Instituto Francés de Estudios Andinos. La Paz, Bolivia. ISBN 978-99954-1-570-9, pp 224-245.

2013 Ramundo Paola Silvia y María Beatriz Cremonte *Manufactura alfarera en la quebrada de la Cueva (Quebrada de Humahuaca, Jujuy, Argentina)*. *Petrografía de las Pastas Cerámicas del sitio*

- pukara de la Cueva (hum. 06). En **“Suramerican Ceramic Archaeometry”** (E.Stovel y G. de la Fuente, editores) BAR (British Archaeological Series, U.K.).
- 2014 CREMONTE MARÍA B. y I. BOTTO. *Characterization of pottery fabrics from Cueva de Cristobal Ppuna of Jujuy*. En **Sudamerican Ceramic Archaeometry**, editor Archaeopress, **BAR** (British Archaeological Series, U.K). Inglaterra.
- 2014 CREMONTE M. *The fabrics of Yavi-Chicha ceramic style (North-western Argentina and Southern Bolivia): Manufacturing and meaning*. **Revista Antiquity** (Inglaterra).
- 2014 CREMONTE, M. *Materialidades tardías de la dominación incaica en aéreas meridionales de Jujuy*. En **III Taller Internacional de Arqueología del NOA y Andes Centro Sur (TANOA III) “Arqueología y etnohistoria de la vertiente oriental de los Andes de Argentina, Bolivia y Perú”**. (B. Ventura; M. G. Ortiz y M. B. Cremonte, editoras).
- 2014 MONTENEGRO. M. y M. E. APARICIO. *¿Arqueología intercultural? re-posicionamiento conceptual desde la praxis. Experiencias en la Quebrada de Humahuaca, Jujuy, Argentina*. En: **Investigaciones del Instituto Interdisciplinario Tilcara. Colección Saberes**, Editorial Facultad de Filosofía y Letras, Universidad de Buenos Aires. ISBN 978-987-3617-29-4 pp.1-22.
- 2014 MONTENEGRO, M.; M. E. APARICIO y N. LAMBERTI. 2014. *Cerámicas prehispánicas como instrumentos de memoria. Arqueología pública y colaboración intercultural en comunidades educativas de la Quebrada de Humahuaca*, En: **Cerámicas prehispánicas de la quebrada de Humahuaca. Una visión desde las prácticas sociales del pasado y del presente**, Cremonte, M. y A. Scaro (Eds.). Editorial Universidad Nacional de Jujuy
- 2014 MONTENEGRO, M. *Una experiencia de arqueología pública y colaboración intercultural en el sector septentrional de Argentina*. **Revista Arqueología Pública N°10**. Laboratório de Arqueologia Pública Paulo Duarte, NEPAM - Unicamp, Brasil.
- 2014 ORTIZ G. *Muerte y ancestralidad en poblaciones sub-andinas de la cuenca del San Francisco, noroeste de Argentina*. En: **Serie Scripta Autochtona. Editorial Itinerarios-Centro de Investigaciones Históricas y Antropológicas**, (Isabelle Combès y Diego Villa, editores). Cochabamba, Santa Cruz de la Sierra.
- 2014 ORTIZ G. y N. VARGAS RODRÍGUEZ. *Más allá del artefacto. Aproximación al ambiente y estrategias de uso de moluscos en la región del valle de San Francisco, Jujuy (0 al 500 dc)*. En: **Arqueología y malacología: abordajes metodológicos y casos de estudio en el Cono Sur**.
- 2014 ORTIZ G. y C. HEIT. *Nuevos avances en relación a las prácticas económicas de los grupos tempranos pedemontanos del noroeste de Argentina (800 aC-500 dC), a través de marcadores biomoleculares y microrrestos vegetales*. **Revista Española de Antropología Americana N° 43, vol 2**. Madrid.
- 2014 ORTIZ G, P. MERCOLLI y V. KILLIAN GALVÁN. *Nuevas evidencias en el estudio de la economía y dieta en poblaciones tempranas de la Cuenca del San Francisco (800 a.c-500 d.c)*. En: **III Taller Internacional de Arqueología del NOA y Andes Centro Sur (TANOA III) “Arqueología y etnohistoria de la vertiente oriental de los Andes de Argentina, Bolivia y Perú”**. (B. Ventura; M. G. Ortiz y M. B. Cremonte, editoras).
- 2014 SCARO, A. *Análisis de las formas y decoraciones de un asentamiento incaico tardío. Esquina de Huajra en el sector centro-sur de la Quebrada de Humahuaca*. En **“Cerámicas prehispánicas de la Quebrada de Humahuaca. Una visión desde las prácticas sociales del pasado y del presente”**, (M.B.Cremonte y A. Scaro, editoras).
- 2014 SCARO, A. *Hacia las tierras altas. Cerámica de la Tradición San Francisco en Tumbaya (Quebrada de Humahuaca, Jujuy)*. En **III Taller Internacional de Arqueología del NOA y Andes Centro Sur (TANOA III) “Arqueología y etnohistoria de la vertiente oriental de los Andes de Argentina, Bolivia y Perú”**, (B. Ventura; M. G. Ortiz y M. B. Cremonte, editoras).
- 2014 SCARO, A. *La alfarería de El Poblado (Tumbaya, Jujuy, Argentina). Una aproximación al Período Intermedio Tardío de Tumbaya a partir del estudio cerámico*. **Revista Chungara**. Aceptado.
- 2013 WILLIAMS, V. y M. CREMONTE. *Paisajes Sociales y revalorización de área periféricas del noroeste Argentina durante la Dominación del Tawantisuyu*. **Al Borde del Imperio, Paisaje Sociales, Materialidad y Memoria en áreas periféricas del Noroeste Argentino**. Williams V. y M.B. Cremonte (Compiladoras). **Sociedad Argentina de Antropología** ISBN 978-987-1280-24-7, pp15-35.
- 2013 PERALTA, S. y M. CREMONTE. *Expresiones materiales de las ocupaciones incaicas y preincaicas en los valles de san Antonio (Sur de Jujuy)*. **Al Borde del Imperio, Paisaje Sociales, Materialidad y Memoria en áreas periféricas del Noroeste Argentino**. Williams V. y M.B. Cremonte (Compiladoras). **Sociedad Argentina de Antropología** ISBN 978-987-1280-24-7, pp 37-56.
- 2013 CREMONTE M. y M GARAY DE FUMAGALLI. *Diferentes modalidades de estructuración de la frontera suroriental Inka en el actual territorio de Jujuy*. **Al Borde del Imperio, Paisaje Sociales,**

**Materialidad y Memoria en áreas periféricas del Noroeste Argentino.** Williams V. y M.B. Cremonte (Compiladoras). **Sociedad Argentina de Antropología** ISBN 978-987-1280-24-7, pp 57-74.

2013 STOVEL, E; M. CREMONTE y E. ECHENIQUE. "Petrography and pxf at San Pedro de Atacama, Northern Chile". En **Integrative Approaches in Ceramic Petrography**". (P. Ownby, editora) University of Utah Press. En Prensa. 2013.

2013 CREMONTE, M. y E. STOVEL (Compiladoras). Volumen especial de **la Revista Chungara** donde se publicaran las ponencias presentadas en el Simposio "Interactuemos también nosotros" del XIX Congreso Nacional de Arqueología Chilena, realizado en Arica 2012.

2013 MONTENEGRO, M.; M.B. CREMONTE y S. PERALTA. *Gauchos, turismo y arqueología en Jujuy, Argentina: Construcción de patrimonio e identidades en un espacio sociocultural diverso*. En: **Identidad y patrimonio cultural en América Latina: la diversidad en el mundo Globalizado**. Hernán Salas Quintanal, Mari Carmen SerraPuche, Íñigo González de la Fuente (Editores.) Instituto de Investigaciones Antropológicas, UNAM, México pp 279-300, ISBN 978-607-02-4993-8.

2013 MONTENEGRO, M. y M.E. APARICIO. *Re-pensando un sitio arqueológico como monumento de memoria y símbolo nacional. El caso del Pucara de Tilcara, Provincia de Jujuy, Argentina*. **Revista Estudios Bolivianos No. 19**. Instituto de Estudios Bolivianos Facultad de Humanidades de la Universidad Mayor de San Andrés, Bolivia.

2013 MONTENEGRO, M. y M.C. RIVOLTA. *Patrimonio arqueológico y desarrollo: pasados que se hacen presente. Experiencias desde el Noroeste Argentino*. En: Herrera Wassilowsky, A. (Comp.) **Arqueología y desarrollo en América del Sur: de la práctica a la teoría**. Ediciones Uniandes, Universidad de Los Andes, Bogotá; Lima: Instituto de Estudios Peruanos. Pp.19-36 ISBN: 978-958-695-846-2.

2013 ORTIZ, M.G; C. HEIT; L. NIEVA; F. ZAMORA; N. BATALLANOS y F. CHAPUR. *Pensando al formativo desde la región pedemontana de las Yungas de Jujuy*. En: **Habitar, circular, criar y producir: Arqueología de los primeros poblados en el Noroeste argentino**. M.A. Korstanje y M. Lazzari (Senior Eds). Mara Basile, Fabiana Bugliani, Verónica Lema, Lucas Pereyra Domingorena y Marcos Quesada (Junior Eds). En prensa.

2013 ORTIZ G. y L. NIEVA. *Morir en el valle de San Francisco. Prácticas funerarias, termoalteración y estrategias de memorización en la selva pedemontana de las yungas del NOA*. **Zeitschrift für Archäologie Außereuropäischer Kulturen N°6**, Bonn. Alemania. En prensa.

M. C. Reigadas (2014) The exploitation and use of faunal resources. The role of Quebrada Seca 3 and Cueva Cacao 1A (Antofagasta de la Sierra, Catamarca, Argentina) *Hunter-Gatherers from a high altitude desert (Argentina)* edited by Elizabeth Pintar; BAR S2641125- 143. BAR (ISBN: 9781407312781)

M. C. Reigadas (2014) Explotación y aprovechamiento de la fauna en el Noroeste argentino: ¿Qué informan las fibras y pieles arqueológicas? *Etnobiología* 12 (2), pág. 64- 80. Méjico.

M. C. Reigadas Cueros de Cueva Salamanca 1 y Peña de las Trampas 1.1 (Antofagasta de la Sierra, Catamarca): Una Vía de Identificación Taxonómica y Algo Más. *Revista Chilena de Antropología*. Univ. de Chile. Recibido 03- 12- 2012 Revisado 09- 10- 2013 Aceptado 08-05-2014. En Prensa.

#### **-LIBROS**

WILLIAMS, VERONICA I. y MARIA B. CREMONTE (Compiladoras). 2013. **Al Borde del Imperio, Paisaje Sociales, Materialidad y Memoria en áreas periféricas del Noroeste Argentino**. Sociedad Argentina de Antropología ISBN 978-987-1280-24-7.

CREMONTE, M. y L. PEREYRA DOMINGORENA. 2013. **Atlas de Cerámicas arqueológicas Petrografía del estilo alfarero del NOA**. Edición Ediunju, ISBN 978-950-721-337-0

ORTIZ G. (Ed). 2014. **San Pedro de Jujuy: Diversidad, Espacio y Tiempo**. Ministerio de Educación de la provincia de Jujuy. En prensa.

ORTIZ G. y M. ZABURLIN (Eds). 2014. **En diálogo con el pasado. Propuestas alternativas de educación en la construcción y revalorización de saberes y prácticas ancestrales**. EDIUNJU.

ORTIZ G., B. VENTURA y B. CREMONTE (Eds.). 2014. **Arqueología y Etnohistoria de la vertiente oriental de los Andes de Argentina y Bolivia**. Ediunju. En preparación.

FABRA, M.; M. MONTENEGRO Y M. ZABALA (Editoras). 2014. **La arqueología pública en Argentina: historia, tendencias y desafíos en la construcción de un campo disciplinar**. (Mónica Montenegro, Editora). EDIUNJU, (Pasado Pensado-Serie Huellas) ISBN 978-950-721-481-3.

#### **-PRESENTACIONES EN CONGRESOS, JORNADAS Y SEMINARIOS**

2014 **I JORNADAS DE ETNOHISTORIA, ARQUEOLOGIA Y ANTROPOLOGÍA DE LA MACRO REGIÓN SUDESTE DE BOLIVIA (Tarija, Valles interandinos, Chichas, Lipes) N.O. ARGENTINO Y NORTE DE CHILE.** 10 al 13 de Septiembre de 2014. Tarija. Bolivia.

Ponencias:

**Montenegro M., M.B. Cremonte y M. Lamberti.** *“El pasado prehispánico desde un presente pluricultural. Arqueología Pública en el Sector Centro Sur andino de la Quebrada de Humahuaca, Noroeste Argentino”.*

**Ortiz G.** *“La región del valle del río San Francisco (Yungas de Jujuy), Argentina. Estado del problema y nuevos avances”.*

2014 **II CONGRESO PLURINACIONAL DE ANTROPOLOGÍA: DESARROLLO, INTERACCIÓN Y FLUJOS DE ANTROPOLOGÍAS EN BOLIVIA.** Universidad Mayor de San Andrés, La Paz, Bolivia. Del 22 al 26 de septiembre 2014. **Montenegro M.** *“Un itinerario cultural que derriba fronteras: el caso del Qhapaq Ñan”.*

**M. C. Reigadas:** Sometidos a la caza, expuestos a cautividad. Certezas e interrogantes de un complejo proceso. III Congreso Nacional de Zooarqueología. Tilcara. SIMPOSIO: Camélidos Sudamericanos: Pasado y Presente desde una Perspectiva Integradora - Sección 1: Caza y aparición de formas domesticadas. Coordinadores: H. D. Yacobaccio y G. Mengoni Goñalons.

2014 **TALLER “EDUCACIÓN SUPERIOR Y PUEBLOS INDÍGENAS EN AMÉRICA LATINA. CONTEXTOS, EXPERIENCIAS Y DESAFÍOS”**, Universidad Nacional de Tres de Febrero, Buenos Aires, Argentina. El 28 de Abril de 2014. **Montenegro M.** *“Construyendo nuestro presente desde otros pasados. Una experiencia de arqueología pública y colaboración intercultural en la Quebrada de Humahuaca, Jujuy, Argentina”.*

2014 **1° JORNADAS REGIONALES DE ANTROPOLOGÍA DEL NOA**, Universidad Nacional de Salta, Salta. 22, 23 Y 24 DE MAYO DE 2014. **Montenegro, M. y M.E. Aparicio.** *“Las horas pasan, nada nos cansa, virgen de punta corral: religiosidad y patrimonio en la Quebrada de Humahuaca, Jujuy, Argentina”.*

2014 **JORNADAS PROVINCIALES DE INVESTIGACIÓN DE LOS INSTITUTOS DE ENSEÑANZA SUPERIOR DE JUJUY**, organizadas por el Instituto de Enseñanza Superior N° 1, La Quiaca, Dirección de Enseñanza Superior, Ministerio de Educación de la provincia de Jujuy. 16 y 17 de octubre de 2014. **Montenegro M.** *“Investigación y territorio: Los IES como espacios de comunicación intercultural”.*

2014 **JORNADAS DE REFLEXIÓN “LA INVESTIGACIÓN Y SU IMPACTO EN LA COMUNIDAD”**, en el marco de la celebración del Día del Investigador científico, organizada por el Instituto de Enseñanza Superior N°2 Tilcara-Humahuaca, Sede: Tilcara, Jujuy. 10 de abril de 2014. **Montenegro, Mónica.** *“Investigaciones sobre patrimonio e interculturalidad en la provincia de Jujuy”.*

#### **-ORGANIZACIÓN DE EVENTOS CIENTÍFICOS**

2014 **Cremonte, M.B. Organizadora de Mesa en las I JORNADAS DE ETNOHISTORIA, ARQUEOLOGIA Y ANTROPOLOGÍA DE LA MACRO REGIÓN SUDESTE DE BOLIVIA (Tarija, Valles interandinos, Chichas, Lipes) N.O.ARGENTINO Y NORTE DE CHILE. 10 al 13 de Septiembre de 2014. Tarija. Bolivia.**

2014 **Ortiz, G. Miembro titular de la Comisión Organizadora de las V JORNADAS DE EDUCACIÓN Y DIVERSIDAD SOCIOCULTURAL EN CONTEXTOS REGIONALES, FHyCS, UNJu. San Salvador de Jujuy.**

2013 **Cremonte, M.B. Miembro de la Comisión Organizadora “SIGAMOS INTERACTUANDO: Encuentro Internacional de Cerámica Arqueológica Centro-Sur Andina. International Workshop on South-Central Andean Ceramic Knowledge.”** Realizado con apoyo de la Wenner Gren Foundation en la Facultad de Filosofía y Letras-UNCu. Mendoza, los días 26, 27,28 y 29 de Noviembre de 2013.

2013 **Ortiz, G. Miembro titular de la Comisión Organizadora de las IV JORNADAS DE EDUCACIÓN Y DIVERSIDAD SOCIOCULTURAL EN CONTEXTOS REGIONALES, FHyCS, UNJu. San Salvador de Jujuy.**

#### **-CURSOS DE POSGRADOS DICTADOS**

2013 **Montenegro, M. Dictado del Curso de Posgrado: “Patrimônio e Colaboração Intercultural: experiências de arqueologia publica no extremo norte da Argentina”. PROGRAMA DE PÓS-GRADUAÇÃO MEMORIA SOCIAL E PATRIMÔNIO CULTURAL.** Universidade Federal de Pelotas, Brasil.

2013 **Montenegro, M. Arqueología pública y colaboración intercultural: hacia la de-construcción de discursos hegemónicos sobre el pasado local. PROGRAMA DE DOCTORADO EN**

**ANTROPOLOGÍA, UNIVERSIDAD NACIONAL DE CÓRDOBA.** Universidad Nacional de Córdoba, Argentina.

#### **-FORMACION DE RECURSOS HUMANOS**

##### **Dirección de tesis de Licenciatura en Curso:**

LAMBERTI, N. *“Arqueobotánica del Sector Centro-Sur de la Quebrada de Humahuaca (Jujuy). Un Enfoque Sobre las Plantas del Pasado”*. Directora M.B. Cremonte.

LÓPEZ GERONAZZO, L. *Estudio arqueofaunístico del sector Centro-Sur de la Quebrada de Humahuaca- Jujuy*. FHYCS-UNJU. Directora: M.B. Cremonte, Co-director: Carlos R. Belotti López de Medina.

MERCADO, L. *Aporte al conocimiento de la arqueología de las tierras bajas salteñas*. Carrera de Antropología de la UNSa. Directora: Gabriela Ortiz.

NIEVA, G. *“Ocupaciones prehispánicas en el Pukara de Volcán. Análisis de los conflictos cerámicos”*. Directora: M.B. Cremonte. Co- directora: M. Garay de Fumagalli.

NIEVA, L.F. *Estudio de restos óseos humanos del periodo Temprano (800 aC. – 300 dC.) de la región del río San Francisco (Provincia de Jujuy)*. FHyCS-UNJu. Directora: G. Ortiz.

ROMANO, A. *Cuestión de pelo: sobre la utilización de las fibras de camélidos, para la confección de materialidades textiles. Antofagasta de la sierra (Puna Meridional Argentina)*. Director Lic. Carlos Aschero. Codirección: M.C. Reigadas. UNT.

TEJERINA, M.E. *El Mundo indígena en el arte rupestre de Casabindo*. Directora: María E. Albeck.

##### **Tesis de Doctorado en Curso:**

PERALTA S. *“Arqueología de los valles meridionales de Jujuy y Arqueometría cerámica”*. FCNyM. UNLP. Directora: M.B. Cremonte. Co-directora: I.L. Botto.

SCARO A *“Arqueología de Tumbaya. Paisajes sociales en un sector de la Quebrada de Humahuaca (Jujuy) durante la etapa agroalfarera”*. Director: Cremonte M. B. Co-Director: Albeck M. E. Otorgada el 15 de diciembre de 2012. Duración: 24 meses.

ZABURLIN M.A. *“Uso, consumo y circulación de vasijas cerámicas en los pueblos prehispánicos de la cuenca de la Laguna de Guayatayoc (Puna de Jujuy)”*. Instituto de Arqueología y Museo Facultad de Ciencias Naturales e Instituto Miguel Lillo. Universidad Nacional de Tucumán. Directora: Dra. María Ester Albeck. Directora asociada: Dra. María Alejandra Korstanje. (Resolución Nro 146/09).

#### **-BECAS**

M.B. CREMONTE dirigió la beca de pregrado del CIN de Lautaro López Geronazzo. BECAS DE ESTÍMULO A LAS VOCACIONES CIENTÍFICAS. 2012-2013. Beca CIN FHyCS-UNJu. Ministerio de la Educación.

M.B. CREMONTE y M.E. ALBECK dirigen a Agustina Scaro como becaria Doctoral Tipo II de CONICET. Desde 1 de abril de 2013. Duración: 24 meses.

PATRICIA SCOLA y M.B. CREMONTE dirigen a Leticia Gasparotti como becaria Doctoral Tipo I de CONICET. Otorgada el 1 de Abril de 2013. Duración: 24 meses.

#### **-PASANTÍAS**

GABRIELA ORTIZ dirigió una pasantía en la Cátedra Arqueología Americana al Lic. Martín Basso. FHyCS. UNJu. 2014.

GABRIELA ORTIZ dirige una pasantía adscripta en Unidad de Investigación. Alumno: Facundo Zamora. FHyCS. UNJU. 2014.

#### **-ACTIVIDADES DE DIFUSION Y EXTENSION**

2014 ORTIZ G. **Dictado del curso “El pasado en Jujuy: diversidad cultural y educación”** destinado a docentes del nivel secundario y terciario. Resolución FHyCS D-012/2014. 60 hs. Cátedra.

2014 Scaro Agustina y Nicolás Lamberti. **IDENTIDADES DE TUMBAYA 2. Raya-Raya y la Agricultura Andina**, CREA, FHyCS UNJu, Consejo de Delegados de la Comunidad Aborigen Kolla de Finca Tumbaya. Folleto de divulgación en coordinación con la Comunidad Originaria Kolla Finca Tumbaya.

2013 Montenegro, Mónica. **DISERTANTE** sobre: *“Arqueología Pública y colaboración intercultural en la Quebrada de Humahuaca”*, en el marco de las **XI JORNADAS DE EDUCACIÓN, CULTURA Y SALUD** organizadas por el Instituto de Enseñanza Superior N°2 Tilcara-Humahuaca, Sede: Museo Terry, Tilcara. 13 de noviembre de 2013.



2013 Montenegro, Mónica. **CAPACITADORA** en el Curso: “**CERÁMICAS ARQUEOLÓGICAS PREHISPÁNICAS Y SABERES ANCESTRALES EN EL AULA**”, organizado por la Modalidad Educación Intercultural del Ministerio de Educación de la provincia de Jujuy y la Comunidad Originaria Kolla Finca Tumbaya. Agosto-noviembre 2013, Tumbaya.

**UNIDAD DE INVESTIGACIÓN  
PENSAMIENTO LATINOAMERICANO, RELACIONES  
INTERÉTNICAS E INTERCULTURALES**

En la Unidad de investigación *Pensamiento latinoamericano, relaciones interétnicas e interculturales*, creada por Resolución HCAF No.60/2009, se concluyó durante 2013 el proyecto de investigación Categoría A- SeCTer -UNJu-: “*La historia de las ideas desde un enfoque filosófico crítico, con aportes de otras disciplinas. Jujuy (1850-1945) Primera etapa*”, Directora: Dra. María Luisa Rubinelli. El mismo abarca ejes temáticos que abordan distintos aspectos: a) Las narrativas populares, relatos identitarios de diversos sectores sociales, y su relación con la historia de las ideas; b) Jujuy: Imaginarios y prácticas acerca de la muerte a fines del s. XIX y primeras décadas del s. XX. Encuesta Nacional del Folklore 1921; c) Personajes y rituales en relatos literarios; d) La estética corporal en los santos de la Puna jujeña; e) Proceso provincial de democratización y su relación con la protesta social (1905 – 1930); f) Postulados del pensamiento y la gestión de José E. Tello; g) Norma escrita y derecho consuetudinario. Relaciones entre Provincia y Nación; h) Educación. ¿Existencia de huellas de la llamada la “escuela nueva” en Jujuy?; i) Salud. Las políticas de prevención de enfermedades del ayer y hoy. Se presentó a la última convocatoria la Segunda etapa del proyecto, que fue aprobada y se encuentra en desarrollo. En ella se agregan ejes de trabajo.

Se encuentra en implementación el proyecto Categoría A: “*Cartografía literaria, mediática y teatral desde la dictadura hasta el siglo XXI en Jujuy*”, duración 2012-2015. Directora: Dra. Alejandra Nallim. En él se trabaja en el diseño de una cartografía literaria de Jujuy en consonancia con el NOA, durante el período seleccionado. El relevamiento de estéticas residuales, emergentes e innovadoras a cargo de grupos o voces de diferentes localidades de la Provincia contribuirá a la relocalización y fortalecimiento de la literatura jujeña en el contexto nacional y a su articulación con las corrientes del pensamiento crítico latinoamericano.

Proyecto Categoría A- SeCTer -UNJu. “*La tradición irrumpiendo en el presente. Estudios de manifestaciones culturales desde las modernas perspectivas del Folklore. Parte II*”. Directora: Lic. Flora Losada.

Se implementan los Proyectos Categoría C- FHCS- SeCTer – UNJu: Director Reynaldo Castro “*La literatura en Jujuy en el cambio de milenio: utopía democrática, crisis y memorias*”. (Una propuesta de capacitación que articulará resultados de la investigación universitaria con la formación de docentes de otros niveles de educación”, duración 2012-2014); “*Los vasos comunicantes. Producción gráfica, radiofónica y audiovisual de documentos referidos a la literatura de Jujuy, su distribución y circulación en Latinoamérica*”, y “*Narrativas identitarias, conocimientos y contenidos escolares*” (2013-2015), cuya Directora es la Dra. Herminia T. de Bellomo y su co-directora la Esp. María Beatriz Quintana.

Publicaciones:

Libros:

¿*Los otros como nosotros? Interculturalidad en la Escuela. Reflexiones y propuestas didácticas desde Jujuy*. Tomo IV. Jujuy. EdiUnju. 2013. ISBN 978-950-721-460-8 (Comp. M.L.Rubinelli y Victorina Andrade Burgoa)

*Nosotros los latinoamericanos. Identidad y diversidad. Homenaje a A. A. Roig*. Jujuy. EdiUnju. 2013. ISBN 978-950-721-438-7 (Comp. M.L.Rubinelli)

*Voces entre los cerros II. Aportes para una Educación intercultural en el Nivel Medio*. Jujuy. EdiUnju. 2014. ISBN 978-950-721-478-3 (Comp. M.L.Rubinelli y Diduvina Tapia)

Participación en otras publicaciones:

Nallim, Alejandra: “Mapa literario del siglo XXI en Jujuy. Rutas visibles, peajes, desvíos y vacíos” en Directora. Bittar, Silvia: XVII Congreso Nacional de Literatura Argentina. - 1a ed. - Comodoro Rivadavia. Universitaria de la Patagonia, 2013.E-Book. ISBN 978-987-1937-24-0.

----- “La poesía-crónica de Groppa: ¿Un género menor?” *Revista Jornaleros*, 2014. ISSN: 2362-2865.

Rubinelli, María L. “La interculturalidad como forma de inclusión en las democracias actuales. Conflictos”. En Michelini, D. y otros. *30 años después. La democracia como realidad y como proyecto inconcluso*. Río Cuatro. Fund. ICALE. Noviembre 2013. ISBN 978-987-1318-24-7



-----“Qué dicen los sujetos de nuestros relatos” en *Cuadernos de la Facultad de Humanidades y Cs. Sociales*. N° 42. UNJu. ISSN 0327-1471.

----- “Arturo Roig, filósofo de Nuestra América”. En *Horizontes filosóficos*. Universidad Nacional del Comahue. ISSN 2250-5180.

----- “La narrativa y la comprensión del nosotros” en *Estudios. Filosofía práctica e Historia de las ideas*. CONICET. Mendoza. 2013. ISSN 1515-7180.

-----“Narración de identidades, cotidianidad y filosofía” en La unidad de la razón en la pluralidad de sus voces. XV Jornadas de filosofía del NOA. UNSa 978-987-1933-60-0.

Vilca, Mario. “El pan de los dioses hedientos” en *El hedor en América Latina*. Buenos Aires. UNTREF-CCC. Nov. 2013. ISBN 978-987-1889-30-3.

La Lic. Flora Losada dirige la Revista de Investigaciones folclóricas. Bs.As. ISSN 1668-1878.

Participación en Congresos:

Carabajal Gutiérrez, F. L. “Aportes en relación a las ideas filosóficas subyacentes en la cuestión de las tierras en la Puna: el caso Campero”. IV Jornadas de Educación y Diversidad Sociocultural en Contextos Regionales. FHyCS-UNJu. Noviembre 2013.

Quintana, María B. “Las tensiones políticas en el proceso de democratización de los años 20 en Jujuy”. XVI Jornadas de Filosofía del NOA, UNSE. Sgo. del Estero, agosto 2014.

Rubinelli, María L. “Del reconocimiento de diversidades al diálogo intercultural”. Ciudadanía y Cultura (Desafíos teóricos ético-políticos). FFyL.UBA. Diciembre 2013.

----- “¿Por qué y para qué transversalizar la EIB?” en 2º Encuentro provincial de docentes de Profesores de Educación Primaria con Orientación en EIB. Ministerio de Educación, Ciencia y Tecnología de Salta. Tartagal. Junio 2014. Conferencista invitada.

----- “El reconocimiento del otro en relatos populares y de elite en el Jujuy de fines del siglo XIX y comienzos del XX” en XVI Jornadas de Filosofía del NOA. UNSE. Agosto 2014. En el evento participaron con ponencias otros dos integrantes del equipo.

----- “Narrativas populares, memorias e historia de las ideas en Jujuy”. en XI Encuentro Nacional y V Congreso Internacional de Historia Oral de la República Argentina. Córdoba. Setiembre 2014.

----- “Aportes desde un pensamiento histórico- crítico alternativo a cuestiones de interculturalidad”. En VI Jornadas de Investigación educativa de los IES. Ministerio de Educación de Jujuy. La Quiaca. Octubre 2014. Conferencista invitada. En este evento participaron con ponencias otros tres integrantes del primer Proyecto.

Soraire, Roxana “Aportes de la Hermenéutica al estudio de los supuestos antropológicos del proceso de patrimonialización de la Quebrada de Humahuaca- Jujuy. IX Jornadas Científicas. IES N°7. Agosto de 2014.

-----“Una mirada filosófica sobre las acciones gubernamentales de José E. Tello: algunos postulados de la modernidad. En VI Jornadas de Investigación educativa de los IES. Ministerio de Educación de Jujuy. La Quiaca. Octubre 2014.

Vilca, Mario, “Cruzando el río de estrellas”. I Congreso Internacional de etnohistoria, antropología y arqueología. Tarija, Bolivia. Setiembre 2014.

----- “Florecer de pacha”. I Congreso Internacional de Filosofía en Diálogo, Conferencista invitado en Santiago de Chile. Octubre 2014

----- “Turcos para las almas. Un abordaje ontológico”. II Jornadas de Latinoamericanas de Humanidades y Ciencias Sociales. Catamarca. Octubre de 2014.

La Unidad de Investigación organizó el Simposio *Ciudadanías en construcción*, en que los integrantes del primer Proyecto socializaron avances. Participaron investigadores de las Universidades: Nacional de Tucumán, Nacional de Rosario, UBA (FFyL, y Fac. Cs.Sociales), UNJu y CLACSO. Junio 2014. se encuentra en preparación la publicación de las ponencias.

La Dra. Alejandra Nallim participó como Panelista en XVII Congreso Nacional de Literatura Argentina, organizado por la FHCS-Don Bosco. Octubre 2014.

-----en Jornadas del Norte Argentino de Estudios Literarios y Lingüísticos- FHCS-UNJu. Septiembre 2014.

----- en carácter de invitada en el Encuentro Federal de la Palabra, Secretaría de Cultura de la Nación. Tecnópolis- Abril 2014.

Losada, Flora “Carnaval en la Quebrada de Humahuaca: se vive, se siente, se expresa. Aproximación comunicativa a un ritual norteño”. En Congreso Latinoamericano de Folklore, XVIIº del Mercosur-IIº de Unasur y XXIIº Jornadas Nacionales de Folklore. Ciudad Autónoma de Buenos Aires. Noviembre del 2013.

----- “Entre rituales y festividades. Un panorama teórico y metodológico”. En VI Jornadas de Investigación educativa de los IES. Ministerio de Educación de Jujuy. La Quiaca. Octubre 2014.

----- “Ritualidades en escena y la acción estatal: expresiones teatrales como manifestación de identidad y perduración de la memoria en la Quebrada de Humahuaca”. Trabajo en coautoría con la Licenciada Cristina Argañaraz. En las II Jornadas Investigasur 2014 “Las ciencias sociales en la integración de saberes del Sur”. Tarija. Octubre 2014.

Participación en evaluaciones:

En: *Revista Cuadernos- FHCS-UNJu*.

Revista digital del Proyecto n° 2076 *Arte y literatura en los espacios urbanos contemporáneos* del Consejo de Investigación de la Universidad Nacional de Salta- 2014.

*Revista Recial. Revista del Área Letras del Centro de Investigaciones de la Facultad de Filosofía y Humanidades*. Universidad de Córdoba. 2014.

*Cuadernos Revista del Sur Letras*. Universidad Nacional de Sur, UNS- Bahía Blanca. 2014.

*Revista Estudios*. CCT-CONICET. Mendoza. 2013-2014.

Se evaluaron proyectos de investigación para: Universidades Nacionales de: Salta, La Matanza, UBA (Grupos Consolidados) y en FONCyT (Proyectos PICT). 2013- 2014.

Se evaluaron pedidos de categorización para CONICET (2013), y de re- categorización de carreras de posgrado para CONEAU (2014).

Formación de profesionales y participación en jurados:

Dra. Alejandra Nallim: Evaluadora de Maestría en Estudios Literarios (UNSa).-Tesis: Prof. Mariana Campos. 2014.

Co-directora Beca Conicet Doctorado en Letras FH- UNSa.

Directora de una Tesis de Licenciatura en Letras. FHyCS-UNJu. Claudia Fernández Aprobada. Diciembre 2013.

Directora de una Tesis de Maestría en FH-UNSa.

Directora de Beca CIN 2014. Área Socio-humanístico. UNJu.

Dra. María L. Rubinelli y Esp. María Beatriz Quintana: actuaron como tutoras de Memoria final y evaluadoras de dos Especialistas en Docencia Superior. FHyCS-UNJu: Roberto F. Mamaní y María Rosa Gutiérrez, respectivamente. 2013-2014.

Dra. María L. Rubinelli: evaluadora de Trabajo final en Especialización en Investigación Educativa. FHyCS-UNJu. Esp. Facundo Videla. Octubre 2014.

Jurado de TESIS DOCTORAL en FFyL-UBA. Lic. María Federica Scherbosky. Buenos Aires. Julio 2014.

Evaluadora de Proyecto de Tesis Doctoral en Psicología en UNR, de Guadalupe I. Aguirre. Junio 2014.

Directora de Tesis de Maestría en Pedagogía Crítica. UBA, Sede: Tilcara.

Directora de Tesis doctoral (en UNC) y de Beca postgrado CONICET tipo I (3 años) de Lic. Noelia Galetto. 2012-2015.

Co- directora de Estudios de Posdoctorado de Dra. Gloria Elías, Becaria CONICET.

Extensión:

Se encuentra en desarrollo el Proyecto de Voluntariado universitario (SPU) *Recuperando historias* (2014-2016) en coordinación con los IES N° 3 y N° 5. Directora: Dra. M. L. Rubinelli. Co-directora: Esp. M. Beatriz Quintana. Realizar un proceso de indagación conjunta entre docentes y estudiantes universitarios, docentes y estudiantes de los IES acerca de la historia de las ideas locales, favoreciendo el manejo de fuentes documentales, el análisis de la información, la elaboración de categorías apropiadas, y la escritura de informes de avances, para la construcción de visiones que hagan lugar a las voces de la diversidad de actores sociales de la propia historia regional, y la producción cooperativa de textos pertinentes.

Se dictaron los siguientes cursos:

Posgrado y/ o Actualización: “La literatura en Jujuy en el cambio de milenio: utopía democrática, crisis y memorias. Investigación y formación docente”, a cargo de Alejandra Nallim y Reynaldo Castro. Marzo-Abril 2014- UNSa.

Posgrado, Perfeccionamiento y/ o Actualización: “Intersubjetividad, reconocimiento e interculturalidad”. A cargo de los Dres. Ricardo Salas Astraín (Universidad Católica de Temuco), Gloria Elías (UNJu) y María L. Rubinelli (UNJu). Noviembre 2013.

Módulo del Doctorado en Ciencias Sociales. UNJu. “Filosofía andina. Pensamiento alternativo”, a cargo de Dra. M. L. Rubinelli. Jujuy. Setiembre 2014.

Seminario del Doctorado en Psicología. UNR. “Narrativas populares y colectivos sociales”, a cargo de Dra. M. L. Rubinelli. Rosario. Setiembre-octubre 2014.

La Dra. A. Nallim es coordinadora del Proyecto Nacional de la “Red Interuniversitaria de Estudios de Literaturas de la Argentina”, sede JUJUY, ciclo 2013-2014. Ha coordinado actividades de articulación

entre la cátedra de LITERATURA ARGENTINA I y II- FHCS-UNJU y la Secretaría de Integración Regional y Relaciones Internacionales- Gobierno de la Provincia de JUJUY. Setiembre de 2014.

Se encuentra en etapa de diseño cooperativo un Trayecto Formativo Intercultural, integrado por ocho seminarios y talleres, destinado a abrir un espacio de aprendizaje intercultural con la participación conjunta de docentes-investigadores universitarios, no universitarios y especialistas de pueblos originarios invitados.

Integramos:

La Red PACARINA, que promueve encuentros académicos, publicaciones y actividades de extensión de temas relativos a la interculturalidad, entre universidades argentinas y latinoamericanas; y de la Red de Integración de Nuestra América (REDINA) que propicia el intercambio entre grupos de investigación consolidados en temáticas relativas a estudios latinoamericanos, desde el área de las ciencias humanas y sociales; colabora en la articulación de programas y proyectos de investigación y en la difusión de los resultados de los mismos.

Convenios:

Se tramitó (fue aprobado por el Consejo Superior de UNJu) un Convenio con la Universidad Católica de Temuco, Chile, que cuenta con formación de posgrado en Interculturalidad.

Integrantes:

Docentes- investigadores de la FHCS:

Alejandra Nallim, María Beatriz Quintana, Mario Vilca, María Cristina Figueroa, Roxana E. Soraire, Luis Darío Ramos, Élide N. Figueroa, Flora Losada, Christian Efraín Rivas, María Laura Foschi, Silvina A. L. Castillo

Egresados de la FHCS:

Irenia Pacci, Yolanda Claure, Santiago Vedia, María Elisa Aparicio.

Egresados de otras universidades:

Luis Fernando Carabajal, Gustavo Cruz (CONICET).

Docentes de Nivel Superior que no trabajan en la FHCS:

Emilio Tomatis, María Elsa Pérez, Juana Gómez, Alicia Tejerina, Silvia Carretta, Mercedes Peñaloza, Victorina Burgos Andrade, Oscar A. Cutipa, Cecilio Parra, Jorge Villena.

Docentes que trabajan en otros niveles del sistema educativo:

Diduvina Tapia, Marcela E. Sternberg, Inés Olleta, Angélica Villena, Raúl Cardozo.

Dirigente de organizaciones indígenas:

Nemesio Cruz.

Estudiantes de la FHCS:

Sergio Gallardo, Daniel Guerra, Mónica Aparicio, Élide Noelia Choque, Lorena Mamaní, Marcelo Giménez, Claudia Ugarte Sotelo.

<p style="text-align: center;"><b>UNIDAD DE INVESTIGACION</b> <b>EDUCACION, ACTORES SOCIALES Y CONTEXTO REGIONAL</b></p>
--

## **1. OBJETIVOS Y ALCANCES DE LA UNIDAD DE INVESTIGACIÓN.**

La Unidad de Investigación “Educación, Actores Sociales y Contexto Regional” de la Facultad de Humanidades y Ciencias Sociales de la Universidad Nacional de Jujuy fue creada por Res.C.A.F.H.Nº 539/93. Es un espacio académico conformado por investigadores, docentes, becarios, alumnos y tesis de grado y posgrado, cuya finalidad es la promoción de la investigación educativa con carácter regional. Desarrolla proyectos de investigación y acciones de formación de post-gradado como la “Especialización en Investigación Educativa” acreditada por Res. Nº385/13 de la CONEAU. Asimismo, promueve espacios para el debate académico y científico a través de la organización de seminarios periódicos, ateneos internos y Jornadas Regionales de Investigación Educativa. Desarrolla acciones de extensión a través de la organización de cursos y seminarios de posgrado y perfeccionamiento destinados a docentes y profesionales de los diferentes niveles y ámbitos educativos, y a través de publicaciones periódicas producto de los proyectos y seminarios. Mantiene un diálogo fluido con otras Unidades y carreras de posgrado de la UNJu, con Centros de Investigación de Universidades del Norte Grande Argentino (U.N.S.a, U.N.N.E; UNaM) y con Institutos Superiores de Formación Docente de la Provincia de Jujuy, a través de acuerdos de cooperación académica, formación, asistencia técnica y evaluación de proyectos de investigación. Es miembro activo del “Colectivo Argentino de Educadores y Educadoras que hacen investigación desde la escuela”.

## **2. EQUIPO DE GESTIÓN:**

- **Dirección:** Mag. Lic. Susana Beatriz Argüello.

- **Co-Dirección:** Esp. Prof. Clarisa Hernández.
- **Secretaría Técnica:** Esp. Prof. Mariela Montoya
- **Responsable Área Financiera:** Prof. Dolores Fernández de López.

### 3. ACTIVIDADES PRINCIPALES DE LA UNIDAD (DESDE NOVIEMBRE DE 2013 A OCTUBRE DE 2014)

#### 3.1. Desarrollo de Proyectos de Investigación Educativa Año 2013-2014:

A Octubre de 2014, la Unidad de Investigación registra:

TIPO DE PROYECTO	Cantidad
Categoría "A" (Sector)	6
Categoría "B" (Sector)	4
Categoría "C" (Sector)	2
Becarios CONICET	1
Proyectos de Tesis de Posgrado	2
Proyectos de Tesis de Grado	5
Proyectos de Becarios EVC-CIN	2
<b>Total</b>	<b>22</b>

#### 3.1.1. **Proyectos SECTER 2012-2015 (Aprobados por Res. C.S. N° 0164-12 y Res. C.S. N° 409/2014.**

##### PROYECTOS CATEGORÍA "A"

N°	PROYECTOS ACREDITADOS EN SECTER	CÓDIGO	DURACIÓN	DIRECTOR	INVESTIGADORES
1.	"Experiencias pedagógicas y de formación de docentes de la Provincia de Jujuy. Saberes, prácticas y contextos"	Código SECTER: 08/C215	2012-2015	ARGÜELLO, Susana Beatriz (Directora)	FERNÁNDEZ DE LÓPEZ, Dolores; Esp. CALZADA, Nilda Graciela Calzada; Prof. ÁLVAREZ ANDROVETTO, Carla Noel; Prof. ECHENIQUE, Claudia María del Valle, Prof. GUTIÉRREZ, Gisela. Becarios EVC-CIN: Prof. COLQUE, Carlos Sebastián y Srta. RUIZ, Nancy del Rosario.
2.	"Enseñanza de la Administración: Estrategias e innovación en el Primer Año de la Facultad de Ciencias Económicas de la UNJu [F.C.E.-UNJu]"	Código SECTER: 08/B-027	2012-2014	POSTIGO, Clemencia Esther	Investigadores: DAHER, Gabriela; ESPINOSA Ma. Mercedes; DAHER Fortunato; GARCÍA RAMÍREZ CLAUDIA. Auxiliar de investigación: Ramos Andrea Teresa
3.	"Movimientos sociales en Jujuy: infancia, trabajo, empleo y procesos de formación. Una mirada desde la educación popular"	Código SECTER: C/017	2014-2017	RIGAL, Luis	Mg. VILLAGRA, Juana Mariela; Esp. ZINGER, Sabrina. Auxiliares de Investigación: PATAGUA, Patricia Evangelina; FOYATIER, Juan Pablo; SOSA, Romina; GUTIÉRREZ, Gisela; BARRIOS, Camila; BLACUT, Luciana Paola; HUMACATA, Vanesa; QUIROGA; Belén.
4.	"La inclusión digital educativa impulsada por el Programa Conectar"	Código SECTER ---	2012-2013 (Finalizado en Diciembre)	SALTOR, Carlos Eduardo	Ab.ZALAZAR, María Carolina; Esp. CHILIGUAY, Nacy Edith; Lic. COCA,

	Igualdad: ¿Es un derecho comprendido en la Cláusula del Progreso de la Constitución Nacional?"		de 2013)	(Director) WAYAR, Graciela del Rosario (Co-Directora)	Sandra Silvina. Alumnas: APARICIO, Marta Elena; ANGÜINO, Susana Ines y VITORIA, Mercedes Carolina.
5.	"La trama del aula con el ingreso de las tecnologías de la información y la comunicación"	Código SECTER: 08/C240	2012-2014	VÁSQUEZ LUC, Ana María	Profesores: MORENO, Liliana Cecilia; ROJAS, María Cistina; LÓPEZ, Marcelo Luis; SUXO, Esperanza; FIGUEROA, Sebastián Marcos.
6.	"La gestión curricular y administrativa de Escuelas Secundarias en la provincia de Jujuy y el Programa Conectar Igualdad ¿Qué papel juegan las normativas y disposiciones vigentes?"	Código SECTER: ---	2013-2015	WAYAR, Graciela Del Rosario (Directora) SALTOR, Carlos Eduardo (Co-Director)	Investigadores: CHILIGUAY, Nacy Edith, COCA, Sandra Silvina, GUTIÉRREZ, María Rosa, ARIAS, Ema Mercedes. Auxiliares De Investigación: APARICIO, Marta Elena, Angüino, Susana Inés, Vittoria, Mercedes Carolina, Flores, Gustavo Javier y Arancibia, Griselda.

#### PROYECTOS CATEGORÍA "B"

Nº	PROYECTOS ACREDITADOS EN SECTER	CÓDIGO	DURACIÓN	DIRECTOR	INVESTIGADORES
1.	Proyecto "Los procesos de comprensión lectora que se promueven a través de las prácticas docentes en 7mo grado desde el enfoque de la psicología cognitiva"	Código SECTER- --	2012-2013 (Finalizado en Diciembre de 2013)	HERNÁNDEZ, Clarisa Adriana	Profesores: CHIAPARA, Catalina, CANDIDO, Andrea; SAJAMA, Sergio Fidel; CHOQUE, Fernando; VILLEGAS, Alejandra Rita Alumna: MAMANÍ, Luciana Fabiana.
2.	"Diagnóstico de las dificultades de comprensión lectora en el Nivel secundario en San Salvador de Jujuy desde la Psicología cognitiva"	Código SECTER- --	2013-2014	HERNÁNDEZ, Clarisa Adriana	---
3.	"Los Congresos Nacionales de Extensión Universitaria y sus aportes a la construcción del objeto 'Extensión Universitaria'".	Código SECTER: C-B006	2013-2014	LÓPEZ, Marcelo	Prof. ARAMAYO, Laura Fabiola del Valle y Prof. De FILIPPO, Norma
4.	"Los saberes docentes, territorio rural y enseñanza de las ciencias naturales en la escuela primaria jujeña"	Código SECTER	2013-2014	ÁLVAREZ, Andrea	Docentes: María LAURA (UNSa); Martha ALCOBA; Lilian SOTAr; Gloria Cano; Nancy CHILIGUAY. Disciplinares: Olga NAVARRO; Adriana Esperanza ALVAREZ; Hector Fernando PEREYRA; Juan Carlos CASASOLA; Alumnos:

					Griselda ARANCIBIA; Natalia SANCHEZ DURÁN
--	--	--	--	--	---

**PROYECTOS CATEGORÍA “C”**

<b>N º</b>	<b>PROYECTOS ACREDITADOS EN SECTER</b>	<b>CATEGORÍA Y CÓDIGO</b>	<b>DURACIÓN</b>	<b>DIRECTOR</b>	<b>INVESTIGADORES</b>
5.	Espacios educativos para niños en los movimientos sociales. La formación de educadores populares en los Movimientos Tupaj Katari y Barrios de Pie.Jujuy”	Código: C/C006	2014-2015	VILLAGRA, Mariela	---
6.	“Problemática de trabajo y empleo. Abriendo caminos para la inserción y la formación para el trabajo. Los casos de los Movimientos Tupaj Katari y Barrios de Pie.Jujuy”	Código: C/C008	2014-2015	ZINGER, Sabrina	---

### 3.1.2. Proyectos de investigación de becarios y tesis.

Nº	PROYECTOS DE BECARIOS	TIPO DE PROYECTO	INVESTIGADOR	DIRECTOR
1.	“Currículum, escuela secundaria y trabajo docente. Construcción del Currículum del Ciclo Básico Común en una escuela secundaria del conurbano de San Salvador de Jujuy”	Beca de Posgrado Tipo II CONICET	MONTOYA, Mariela	ZOPPI, Ana María
2.	“La educación secundaria en ámbitos rurales: sentidos y significados que le otorgan estudiantes, docentes y padres de una escuela rural de la provincia de Jujuy”.	Tesis de Maestría en Pedagogías Críticas. UBA.	FARFÁN, Liana	POSTIGO, Clemencia Esther.
3.	Sentidos y alcances de los espacios de capacitación en servicio para los docentes de una escuela primaria de San Salvador de Jujuy”	Trabajo Final de Campo e Investigación. Licenciatura en Ciencias de la Educación. FHyCS-UNJu	CARRIZO, Ilda	ARGÜELLO, Susana Beatriz
4.	“La formación en investigación en el proceso de elaboración de tesis de grado en la Facultad de Humanidades y Ciencias Sociales: Sentidos y significaciones construidas por sus protagonistas”.	Trabajo Final de Campo e Investigación. Licenciatura en Ciencias de la Educación. FHyCS-UNJu	SALAZAR, Mónica Gabriela	ARGÜELLO, Susana Beatriz
5.	“Sentidos que estudiantes residentes de las carreras de magisterio, de la Quebrada y Puna, de la Provincia de Jujuy le atribuyen a las experiencias formativas recibidas en la Práctica y Residencia”	Trabajo Final de Campo e Investigación. Licenciatura en Ciencias de la Educación. FHyCS-UNJu	GUTIÉRREZ, Gisela Belén del Rosario	ARGÜELLO, Susana Beatriz
6.	“Las experiencias pedagógicas de los profesores del Nivel terciario, sus sentidos, saberes y desarrollo profesional en la Provincia de Jujuy, regiones Quebrada y Puna”	Trabajo Final de Campo e Investigación. Licenciatura en Ciencias de la Educación. FHyCS-UNJu. Becario EVC-CIN- Estímulo a las Vocaciones Científicas (EVC)-Consejo Interuniversitario Nacional (CIN)-2013-2014	COLQUE, Carlos Sebastián	ARGÜELLO, Susana Beatriz
7.	“Experiencias pedagógicas de docentes de nivel primario de las zonas de Quebrada y Puna de la Provincia de Jujuy: Sentidos y saberes”	Trabajo Final de Campo e Investigación. Licenciatura en Ciencias de la Educación. FHyCS-UNJu. Becario EVC-CIN. Estímulo a las Vocaciones Científicas (EVC)-Consejo Interuniversitario Nacional (CIN)-2014-2015.	RUIZ, Nancy del Rosario	ARGÜELLO, Susana Beatriz

#### 4. FORMACIÓN DE POSGRADO DE LOS INVESTIGADORES

##### 4.1. Estudios de doctorado.

- **Investigador: ÁLVAREZ, Andrea Beatriz**
  - Seminarios: “*Relaciones Internacionales Latinoamericanas: Historia E Integración*” a cargo del Dr. Edmundo Heredia; y “*América Latina: Mapa Sociopolítico Y Realidades Geopolíticas*” a cargo del Dr. Atilio A. Borón. *Ciencias Sociales*”. (40 hs. Reloj). Dictado por el Dr. Roberto Follari. Doctorado en Ciencias Sociales. FHyCS-UNJu.
- **Investigador: ARGÜELLO, Susana Beatriz**
  - Seminario “*Epistemología de las Ciencias Sociales*”. (40 hs. Reloj). Dictado por el Dr. Roberto Follari. Doctorado en Ciencias Sociales. 6 al 9 de Agosto de 2014. FHyCS-UNJu Situación: Curso asistido, en evaluación.
- **Investigador: MONTTOYA, Mariela:**
  - Doctoranda en Ciencias de la Educación. Universidad Nacional de Córdoba. Carrera en curso.
- **Investigador: LÓPEZ, Marcelo Luis.**
- **Investigador: POSTIGO, Clemencia Esther**
  - Curso de Filosofía Andina a cargo de la Dra María Luisa Rubinelli- en el marco del Doctorado en Ciencias Sociales FHyCS-UNJu Septiembre 2014

##### 4.2. Estudios de Maestría.

- **Investigador: FARFÁN, Liana.**
  - Maestría en Educación. “Pedagogías Críticas y Problemáticas Socioeducativas”. Universidad de Buenos Aires. (Tesis en elaboración).
- **Investigador: HERNÁNDEZ, Clarisa**
  - Alumna regular de la Maestría en Psicología cognitiva y aprendizaje. FLACSO. (Tesis en curso)
- **Investigador: VILLAGRA, Mariela**
  - Maestría en Educación, Pedagogías críticas y problemáticas socio-educativas. Programa de Posgrado del Instituto Interdisciplinario Tilcara. Filosofía y Letras - Universidad de Buenos Aires. 2011 – 2012 cursado completos, totalidad de las materias aprobadas. Tesis en curso Tema: Infancia y Movimientos Sociales: una mirada desde la Educación popular.

##### 4.3. Estudios de Especialización.

- **Investigador: COLQUE, Carlos Sebastián.**
  - Alumno de la Carrera de Posgrado: “*Especialización en Investigación Educativa*”, Universidad Nacional de Jujuy Facultad de Humanidades y Ciencias Sociales. Octubre de 2014.
- **Investigador: RUIZ, Nancy del Rosario.**
  - Alumno de la Carrera de Posgrado: “*Especialización en Investigación Educativa*”, Universidad Nacional de Jujuy Facultad de Humanidades y Ciencias Sociales. Octubre de 2014.
- **Investigador: ZALAZAR, Mónica del Valle**
  - Alumna de la Carrera de Posgrado: “*Especialización en Investigación Educativa*”, Universidad Nacional de Jujuy Facultad de Humanidades y Ciencias Sociales. Octubre de 2014.

##### 4.4. Otros estudios realizados por los investigadores

- **Investigador: ARGÜELLO, Susana Beatriz**
  - Curso de Posgrado: “*Dispositivos de formación. Repensando las prácticas docentes*” (40 hs. reloj). Dictado por la Dra. Marta Souto (UBA). Universidad Nacional de Salta. Facultad de Humanidades. CISEN. 4,5 y 6 de Septiembre de 2014.
- **Investigador: FARFÁN, Liana (2014).**
  - Seminario de Actualización Docente: “*Una propuesta metodológica para el análisis didáctico de las prácticas*”. Organizado por el Departamento de Capacitación, Actualización y Perfeccionamiento Educativo, del Instituto de Educación Superior N° 7. San Salvador de Jujuy, setiembre de 2014.



- Ministerio de Educación de la Nación: *Especialización Docente de Nivel Superior en Educación y TIC*. (Finalizando el cursado).
- Ministerio de Educación de la Nación: *Especialización docente en Políticas socioeducativas* (cursando)

## **5. PUBLICACIONES DE LA UNIDAD DE INVESTIGACIÓN**

### **5.1. Publicación institucional de la Unidad de Investigación.**

- AAVV(2014): *"Interrogantes actuales de la investigación educativa: Sujetos, prácticas y contextos"*. Unidad de Investigación "Educación, Actores Sociales y Contexto Regional". (En preparación)

### **5.2. Publicaciones de los investigadores:**

#### **5.2.1. Libros:**

- SALTOR, Carlos E, WAYAR, Graciela, PAZ NIETO, María de la Paz y SÁNCHEZ, Matías (2014): "Conectar Igualdad. Proyecto de Investigación Cualitativa entorno a la implementación del Programa Conectar Igualdad". Jujuy: EDIUNJu. ISBN: 978-950-721-4056-1.
- WAYAR, Graciela del Rosario y NIETO, María de la Paz (2014): Participación como Equipo de Investigación y de publicación de la obra: ARGENTINA, Instituto Nacional contra la Discriminación, la Xenofobia y el Racismo (INADI). (2014): *Mapa de Discriminación en Jujuy-2013-2014*. Segunda Serie de Estadística sobre la Discriminación en la Argentina". Buenos Aires. ISBN: 988-987-1629-36-7

#### **5.2.2. Capítulos de libros:**

- ARGÜELLO, Susana Beatriz; FERNÁNDEZ DE LÓPEZ, Dolores y ÁLVAREZ, Andrea: "Viajes Pedagógicos Jujuy 2011-2012. Sobre experiencias, retos y desafíos". En: Colectivo Argentino de Educadoras y Educadores que hacen Investigación desde la Escuela (2014). *Investigación Educativa y Trabajo en Red. Itinerarios compartidos*. Volumen IV. (Aprobado. En prensa).
- POSTIGO, Clemencia Esther (2014): "Los desafíos de la heterogeneidad. Desigualdades en el intercambio Lingüístico en el ámbito universitario". Disponible en el Libro: *Procesos Educativos en Contextos Múltiples* Comp- Omar Jerez y Doledad Garzón. Purmamarka Ediciones ISBN 978-987-27317-8-9

#### **5.2.2. Artículos en Revistas con referato:**

- ARGÜELLO, Susana Beatriz: "Repensando la noción de 'experiencia pedagógica' en un proyecto de investigación-extensión con docentes, estudiantes y escuelas de Jujuy". *Revista del Instituto Superior Populorum Progressio*. S.S. de Jujuy. (Aprobado, en prensa)
- VÁSQUEZ LUC, A. M., & LÓPEZ, M. L. (aceptado para su publicación en 2014). *Las Netbooks del Programa "Conectar Igualdad" en una Escuela de Nivel Medio de Jujuy*. Ciencia y Tecnología. ISSN: impresa: 0329-8922/ electrónica: 1851-7587 [Indexada en Scielo y en CAICYT dentro del núcleo básico de revistas científicas Argentinas.

#### **5.2.3. Ponencias publicadas en Actas de Eventos Científicos.**

- VILLAGRA, Mariela (2014): "Movimientos Sociales del norte Argentino: lo educativo como espacio de resistencia". Pre Alas Patagonia VI Foro Sur-Sur 7,8 y9 de mayo Calafate 2014.
- VILLAGRA, Mariela (2014): "Los movimientos sociales y las prácticas educativas, más allá de la escuela: espacio de construcción de subjetividades infantiles". Pre Alas Patagonia VI Foro Sur-Sur 7,8 y9 de mayo Calafate 2014.
- VILLAGRA, Mariela (2014): "Trabajo y Formación en Nuevos Movimientos Sociales: Una problemática de Derechos Humanos". Actas de las VI Jornadas Provinciales de Investigación. Resol. N° 2453/5. IES N° 1. Octubre 2014.
- VILLAGRA, Mariela (2014): "Derechos Humanos, Educación y Niñez: El niño como sujeto político". VI Jornadas Provinciales de Investigación. Resol. N° 2453/5. IES N° 1. Octubre 2014.-

### **5.3. Evaluación de artículos para revistas científicas.**

#### **➤ Investigador: ARGÜELLO, Susana Beatriz**

- Evaluadora de artículos científicos para la *Revista Científica del I.E.S. N° 7 "Populorum Progressio-INTELA"*. ISSN 0327-1870
- Evaluadora de artículos científicos para la *Revista Cuadernos*. FHyCS-UNJu. ISSN 03727-1471.
- Evaluadora de artículos científicos para la *Revista Tramas/Maepova*. Centro de Estudios Sociales y Educativos del NOA (CISEN). U.N.Sa.

- Evaluadora de artículos científicos para la *Revista de la Facultad de Ciencias de la Salud*. U.N.Sa.

- **Investigador: HERNÁNDEZ, Clarisa Adriana**

- Evaluadora de artículos científicos para la *Revista Cuadernos*. FHyCS-UNJu. ISSN 03727-1471.

- **Investigador: WAYAR, Graciela del Rosario**

- Evaluadora de artículos científicos para la *Revista Cuadernos*. FHyCS-UNJu. ISSN 03727-1471.
- Evaluadora de artículos científicos para la *Revista Tramas/Maepova*. Centro de Estudios Sociales y Educativos del NOA (CISEN). U.N.Sa.

## 6. PARTICIPACIÓN EN EVENTOS CIENTÍFICOS

### 6.1. Ponencias de los investigadores presentadas en eventos científicos.

- ÁLVAREZ, Andrea y CALZADA, Nilda Graciela (2014): Expositora en las *I Jornadas Regionales de Investigación Educativa (I-JORINVEDUC-2014)*. Ponencia: "La enseñanza de las Ciencias Sociales, el territorio y la escuela rural". FHyCS-UNJU. Jujuy, Junio 2014.
- ÁLVAREZ, Andrea y FERNÁNDEZ DE LÓPEZ, Dolores (2014): Expositora en el "*VII Encuentro Latinoamericano y España de Redes de Docentes y Escolares que hacen Investigación e innovación desde la escuela y la comunidad*". Ponencia: "Narrativas pedagógicas, Formación Docente e Investigación Educativa en Jujuy. Voces de los protagonistas". Cajamarca Perú. Julio 2014.
- ÁLVAREZ, Andrea (2014): Expositora en las *VI Jornadas Provinciales de Investigación "Educación Superior e Investigación. Una apuesta para fortalecer Prácticas Educativas"*. Ponencia: "De qué tratan los saberes docentes sobre la enseñanza". La Quiaca, 16 y 17 de octubre de 2014.
- ÁLVAREZ, Andrea, CALZADA, Nilda Graciela y BARRAMONTES, M: (2014): Expositores en *VI Jornadas Provinciales de Investigación "Educación Superior e Investigación. Una apuesta para fortalecer Prácticas Educativas"*. Ponencia: "Apropiación cultural del territorio rural jujeño, saberes docentes y enseñanza de las ciencias sociales en la escuela primaria de Puna y Quebrada". La Quiaca, 16 y 17 de octubre de 2014.
- ARGÜELLO, Susana Beatriz (2013): Co-expositora en el "*Encuentro de Intercambio de experiencias pedagógicas, de formación e investigación*"(3ª Edición). Res. F.H.C.A. N° 814-13 y Res. N° 42/2013-CD-I.E.S. N° 2. Trabajo presentado: "Formando en la práctica docente desde un dispositivo complejo de formación que construye puentes entre universidad e Institutos de Educación Superior: Acerca de sus sentidos, alcances, actores y desafíos". Humahuaca, 6 al 8 de Noviembre de 2013. En colaboración con María Lorena Galván Lunad Rocha.
- ARGÜELLO, Susana Beatriz (2013): Expositora en el Ateneo de "*V Ateneo De Intercambio De Experiencias De Investigación Educativa Del I.E.S. N°4*". Tema: "La experiencia escolar del cursado de materias en alumnos de carreras de profesorado: Sobre las relaciones sociales entre alumnos cursantes y regulares". I.E.S. N° 4. San Salvador de Jujuy, 30 de Noviembre de 2013.
- ARGÜELLO, Susana Beatriz (2013): Expositora en las "*VI Jornadas Nacionales de Prácticas y Residencias en la Formación Docente*". Ponencia presentada: "Formando en la práctica docente: El dispositivo "Concursos docentes simulados" en una cátedra de la carrera de Ciencias de la Educación de la Universidad Nacional de Jujuy". FFyH-UNC. Córdoba, 16 al 18 de Octubre de 2014.
- ARGÜELLO, Susana Beatriz y FERNÁNDEZ DE LÓPEZ, Dolores (2014): Expositoras en las *I Jornadas Regionales de Investigación Educativa (I-JORINVEDUC-2014)*. Ponencia: "Explorando los sentidos formativos de espacios de formación docente entre pares en la Quebrada y Puna Jujeñas". Organizadas por la Unidad de Investigación "Educación, Actores Sociales y Contexto Regional". FHyCS-UNJu. Res. F.H.C.A. N° 776/13. S.S. de Jujuy, 17 al 19 de Junio de 2014.
- ARGÜELLO, Susana Beatriz; FERNÁNDEZ DE LÓPEZ, Dolores (2014): Expositoras en el *VIII Encuentro Latinoamericano y España de redes de docentes que hacen investigación e innovación desde la escuela*. Ponencia: "Viajes Pedagógicos Jujuy 2011-2012. Sobre experiencias, retos y desafíos". Cajamarca, Perú, Julio de 2014.
- CARRIZO, Ilda (2014): Expositora en las "*I Jornadas Regionales de Investigación Educativa (I-JORINVEDUC-2014)*". Ponencia: "Sentidos y alcances de los espacios de capacitación en servicio para los docentes de una escuela primaria de San Salvador de Jujuy". Jujuy, 17,18 y 19 de Junio 2014, Facultad de Humanidades y Cs. Sociales de la UNJU. (Res. F.H.C.S. N° 776/13).
- COLQUE, Carlos Sebastián (2014): Expositoren las "*I Jornadas Regionales de Investigación Educativa (I-JORINVEDUC-2014)*". Ponencia: "Lo que pretendo investigar: las experiencias

- pedagógicas de docentes de nivel terciario en las regiones Puna y Quebrada”. Jujuy, 17,18 y 19 de Junio 2014, Facultad de Humanidades y Cs. Sociales de la UNJU. (Res. F.H.C.S. N° 776/13).
- FARFÁN, Liana (2014): “La educación secundaria en ámbitos rurales: sentidos y significados que le otorgan estudiantes, docentes y padres de una escuela rural de la Provincia de Jujuy”. Ponencia en la *1º Jornadas Regionales de Investigación Educativa. (I-JORINVEDUC-2014)*. Universidad Nacional de Jujuy. San Salvador de Jujuy, junio de 2014.
  - FARFÁN, Liana (2014): “La educación secundaria en ámbitos rurales: sentidos y significados que le otorgan estudiantes, docentes y padres de una escuela rural de la provincia de Jujuy”. *7º Encuentro Nacional del Colectivo Argentino de Educadoras y Educadores que hacen investigación desde la escuela*. Escuela Normal Superior “Mariano Acosta”. Ciudad de Bs.As., 3 y 4 de Octubre de 2014.
  - GUTIÉRREZ, Gisela Belén del Rosario (2013): Expositora en el “Encuentro de Intercambio de Experiencias Pedagógicas de Formación e Investigación”(3º Edición). Organizado por la FHYCS-UNJU y el IES N°2, los días del 6 al 8 de Noviembre de 2013 en el Dpto. de Humahuaca. (RES FHCA N°814-13 Y RES N°42/2013-CD-I.E.S. N°2).
  - GUTIÉRREZ, Gisela Belén del Rosario (2014): Expositora en las “*I Jornadas Regionales de Investigación Educativa (I-JORINVEDUC-2014)*”. Ponencia: “Visiones de la relación entre la teoría y la práctica durante los espacios de Residencia”. Jujuy, 17,18 y 19 de Junio 2014, Facultad de Humanidades y Cs. Sociales de la UNJU. (Res. F.H.C.S. N° 776/13).
  - HERNÁNDEZ, Clarisa Adriana (2014): Co-expositora en las *XIV Jornadas internacionales de Psicología Educativa*. Ponencia: “Una propuesta de formación en Ciencias de la educación: lecturas de la Psicología Educativa en el campo educativo”. UNT. Septiembre 2014
  - HERNÁNDEZ, Clarisa Adriana (2014): Expositora en las *I Jornadas Regionales de investigación Educativa(I-JORINVEDUC-2014)*. Ponencia: “Un estudio local en cuatro escuelas de nivel primario: las dificultades específicas de comprensión lectora de los alumnos de 7mo grado”.Unidad de Investigación: Educación, Actores sociales y Contexto regional”- FHYCS- Junio 2014-
  - HERNÁNDEZ, Clarisa Adriana (2014): Expositora en las *IX Jornadas Científicas - “Prácticas académicas y profesionales en el campo de la investigación.”* Ponencia: “Las dificultades en la comprensión lectora de un texto informativo en alumnos de 7mo grado de escuelas primarias en Jujuy”. IES N° 7- Agosto 2014
  - HERNÁNDEZ, Clarisa Adriana (2014): Expositora En las *IX Jornadas Científicas - “Prácticas académicas y profesionales en el campo de la investigación.”* Ponencia: “La tarea de asesoramiento en el nivel medio: una experiencia de capacitación interna el uso de nuevas tecnologías”. IES N° 7- Agosto 2014.
  - HERNÁNDEZ, Clarisa Adriana (2014): Expositora en las *VI Jornadas Provinciales de Investigación Educativa*. Ponencia: “¿Leen comprensivamente los alumnos del nivel secundario de S. Salvador de Jujuy? Evaluación y mejora de la comprensión lectora en el marco de la psicología cognitiva”. DES- Min de Educación de Jujuy. La Quiaca, Octubre 2014.
  - LÓPEZ, Marcelo Luis (2014): Expositor del póster “*Los congresos nacionales de extensión universitaria y sus aportes a la construcción del objeto Extensión Universitaria*”, en las *III Jornadas de Extensión del Mercosur*, los días 10 y 11 de abril en la ciudad de Tandil, organizadas por la Universidad Nacional del Centro de la Provincia de Buenos Aires y la Universidad de Passo Fundo.
  - LÓPEZ, Marcelo Luis (2014): Expositor *I Jornadas Regionales de Investigación Educativa (I-JORINVEDUC-2014)* con la ponencia “Avances de una investigación sobre las netbooks en el nivel medio” organizadas por la Unidad de Investigación “Educación, Actores Sociales y Contexto Regional” Facultad de Humanidades y Ciencias Sociales- UNJu San Salvador de Jujuy, 17,18 y 19 de Junio de 2014.
  - MONTROYA, Mariela (2014): Expositora. Título de la ponencia: “Transformaciones en el curriculum de la escuela secundaria. el caso del proyecto “Ciclo Básico general” en una escuela de Jujuy”. *I Jornadas Regionales de Investigación Educativa*, Facultad de Humanidades y Ciencias Sociales. Universidad Nacional de Jujuy. San Salvador de Jujuy 17, 18 y 19 de junio de 2014.
  - POSTIGO, Clemencia Esther (2014): Expositor *I Jornadas Regionales de Investigación Educativa (I-JORINVEDUC-2014)*. Ponencia: “Estrategias de innovación de la enseñanza el caso de la asignatura teoría general de la administración de la Facultad de Ciencias Económicas de la UNJU”. En co-autoría con Daher G. FHYCS-UNJU, Junio 17,18 y 19 de 2014 San Salvador de Jujuy.
  - POSTIGO, Clemencia Esther (2014): Expositora en las “*IV Jornadas De Educación Y Diversidad Sociocultural En Contextos Regionales*”. “Procesos subjetivos, discursos pedagógicos y diversidad sociocultural”. 14 y 15 de noviembre 2013 San Salvador de Jujuy.

- POSTIGO, Clemencia Esther (2014): Expositora en las *IX Jornadas Científicas – 2014 “Prácticas Académicas Y Profesionales En El Campo De La Investigación*. Ponencia: “Diagnóstico y perfil del alumno ingresante. Un análisis comparativo años 2011-2012”. En co-autoría con Daher, Gabriela. Agosto 2014 San Salvador de Jujuy.
- VILLAGRA, Mariela y ZINGER, Sabrina (2014): Expositora en las *“I Jornadas Regionales de Investigación Educativa (I-JORINVEDUC-2014)*. Ponencia: “Lo educativo en los Movimientos Sociales: Una aproximación desde la Investigación Acción Participativa. Res. N° 776/13. Facultad de Humanidades y Ciencias Sociales. S. S. de Jujuy. Junio 2014.
- WAYAR, Graciela del Rosario (2014): Expositora en las *“Jornadas Provinciales De Capacitación*. Ponencia: “Construcción de Estrategias Didácticas para el Diseño Curricular a partir de instancias de Capacitación”. Organizado por la Dirección de Educación Superior de la Provincia de Jujuy y los IES de la provincia de Jujuy. 31 de octubre y 01 de noviembre de 2014. San Salvador de Jujuy. Argentina
- WAYAR, Graciela del Rosario (2014): Expositora en las *X Jornadas científicas 2014 “Prácticas académicas y profesionales en el campo de la investigación*. Ponencia: “Aportes de los Estudiantes de Nivel Medio sobre el Programa Conectar Igualdad”. Resolución IESPP N° 045-R-SAD-14. Organizado por el IES N° 7 – Populorum Progressio – InTeLa. Ponencia: 21 y 22 de Agosto de 2014. San Salvador de Jujuy. Argentina.
- WAYAR, Graciela del Rosario y COCA, Sandra (2013): *IV Jornadas de Educación y Diversidad sociocultural en contexto regionales*. Ponencia: “La inclusión Digital en la construcción de un nuevo enfoque curricular y cultura escolar”. Facultad de Humanidades y Ciencias Sociales - UNJU. 14 y 15 de noviembre de 2013. San Salvador de Jujuy.
- WAYAR, Graciela del Rosario y COCA, Sandra (2014): Expositoras en *“VII Encuentro Latinoamericano y España de Colectivos y Redes de Docentes y Escolares que hacen investigación e innovación desde la Escuela y la comunidad*. Ponencia: “Re-significando nuestras prácticas docentes en el uso de las TIC en la formación de Profesores y Licenciados en Ciencias de la Educación de la FHyCS- Universidad Nacional de Jujuy: Hacia la construcción de un Currículum bimodal”. Cajamarca- Perú-, 20 al 26 de Julio de 2014.
- WAYAR, Graciela del Rosario, SALTOR, Carlos y COCA, Silvina Sandra (2014): Expositores en las *I Jornadas Internacionales “El Sistema Educativo Y La Cultura En El Centenario De La Universidad Nacional De Tucumán*. Ponencia. “¿La inclusión digital puede ser concebida como un derecho constitucional?. UNT. 29 y 30 de Octubre. San Miguel de Tucumán. Argentina
- ZALAZAR, Mónica (2014): Expositora en *“I Jornadas Regionales de Investigación Educativa” (I-JORINVEDUC-2014)*. Ponencia: “Los tesisistas y su formación en investigación durante el trabajo de campo e investigación en la Licenciatura en Ciencias de la Educación de la UNJu”. Facultad de Humanidades y Ciencias Sociales. UNJu – junio 2014.
- ZINGER, Sabrina (2013): Expositora en las *IV Jornadas de Educación y Diversidad Sociocultural Contextos Regionales*. Ponencia: “La Educación de Jóvenes y Adultos. Una experiencia dentro del Movimiento Social y Cultural Tupaj Katari: las voces de los actores”. Facultad de Humanidades y Ciencias Sociales. UNJU. Res. 6229-E. 40 hs. S. S. de Jujuy. Noviembre 2013.
- ZINGER, Sabrina (2014): Expositora en las *“VI Jornadas Provinciales de Investigación de los I.E.S.”* Ponencia: “Derechos Humanos, Educación y Niñez: El niño como sujeto político”. Resol. N° 453/5. IES N° 1. Octubre 2014.
- ZINGER, Sabrina (2014): Expositora en las *“VI Jornadas Provinciales de Investigación de los I.E.S.”* Ponencia: “Trabajo y Formación en Nuevos Movimientos Sociales: Una problemática de Derechos Humanos”. Resol. N° 453/5. IES N° 1. Octubre 2014.

## **6.2. Otras modalidades de participación en eventos científicos**

- **Como Panelista:**
- ARGÜELLO, Susana Beatriz (2014): Panelista en el panel: “Desarrollo Profesional y campo Ocupacional” de las *Jornadas de Ambientación 2014*. FHyCS-UNJu. Res. F.H.D-028/14. S.S. de Jujuy, 21 de febrero de 2014.
- HERNÁNDEZ, Clarisa Adriana: Panelista en las *VI Jornadas Provinciales de Investigación Educativa*- DES- Min de Educación de Jujuy. La Quiaca, Octubre 2014.
- WAYAR, Graciela del Rosario (2014): Panelista en el *“XI ENCUENTRO DE BECARIOS UNJU 2014”*, organizado por la Universidad Nacional de Jujuy. Jujuy, 26-06-14.
- **Como Coordinador/a u Organizador/a:**

- ARGÜELLO, Susana Beatriz (2014): Coordinadora Científica en las *IX Jornadas Científicas 2014 del Instituto de Educación Superior N° 7 "Populorum Progressio-INTELA"*. San Salvador de Jujuy, 21 y 22 de Agosto de 2014.-
- ARGÜELLO, Susana Beatriz (2014): Coordinadora General de las *I Jornadas Regionales de Investigación Educativa (I-JORINVEDUC-2014)*. Organizadas por la Unidad de Investigación "Educación, Actores Sociales y Contexto Regional". FHyCS-UNJu. Res. F.H.C.A. N° 776/13. S.S. de Jujuy, 17 al 19 de Junio de 2014.
- ARGÜELLO, Susana Beatriz (2014): Coordinadora General del "Encuentro de Intercambio de experiencias pedagógicas, de formación e investigación" (3ª Edición). Res. F.H.C.A. N° 814-13 y Res. N° 42/2013-CD-I.E.S. N° 2. Humahuaca, 6 al 8 de Noviembre de 2013
- POSTIGO, Clemencia Esther (2014): Coordinadora en las *IX Jornadas Científicas "Prácticas Académicas y Profesionales en el Campo de la Investigación."* Agosto 2014 San Salvador de Jujuy.
- WAYAR, Graciela del Rosario (2014): Coordinadora General de las *I Jornadas Regionales de Investigación Educativa (I-JORINVEDUC-2014)*. Organizadas por la Unidad de Investigación "Educación, Actores Sociales y Contexto Regional". FHyCS-UNJu. Res. F.H.C.A. N° 776/13. S.S. de Jujuy, 17 al 19 de Junio de 2014.

➤ **Como Miembro de Comisión Organizadora:**

- ÁLVAREZ, Andrea Beatriz (2014): Miembro de Comisión organizadora de las *I Jornadas Regionales de Investigación Educativa (I-JORINVEDUC-2014)*, Facultad de Humanidades y Ciencias Sociales. Universidad Nacional de Jujuy. San Salvador de Jujuy 17, 18 y 19 de junio de 2014.
- ÁLVAREZ, Andrea Beatriz (2014): Coordinadora del Eje Temático 2: Indagaciones Disciplinarias y Pedagógicas. *VI Jornadas Provinciales de Investigación "Educación Superior e Investigación. Una apuesta para fortalecer Prácticas Educativas"*. La Quiaca, 16 y 17 de octubre de 2014.
- CARRIZO, Ilda (2014): Miembro de Comisión organizadora del "Encuentro de Intercambio de experiencias pedagógicas, de formación e investigación" (3ª Edición). Res. F.H.C.A. N° 814-13 y Res. N° 42/2013-CD-I.E.S. N° 2. Humahuaca, 6 al 8 de Noviembre de 2013
- COLQUE, Carlos Sebastián (2013): Miembro de Comisión organizadora del "Encuentro de Intercambio de experiencias pedagógicas, de formación e investigación" (3ª Edición). Res. F.H.C.A. N° 814-13 y Res. N° 42/2013-CD-I.E.S. N° 2. Humahuaca, 6 al 8 de Noviembre de 2013
- GUTIÉRREZ, Gisela Belén del Rosario (2013): Miembro de Comisión organizadora del "Encuentro de Intercambio de experiencias pedagógicas, de formación e investigación" (3ª Edición). Res. F.H.C.A. N° 814-13 y Res. N° 42/2013-CD-I.E.S. N° 2. Humahuaca, 6 al 8 de Noviembre de 2013.
- GUTIÉRREZ, Gisela Belén del Rosario (2014): Miembro de Comisión organizadora de las *I Jornadas Regionales de Investigación Educativa (I-JORINVEDUC-2014)*, Facultad de Humanidades y Ciencias Sociales. Universidad Nacional de Jujuy. San Salvador de Jujuy 17, 18 y 19 de junio de 2014.
- MONTOYA, Mariela (2014): Miembro de Comisión organizadora de las *I Jornadas Regionales de Investigación Educativa (I-JORINVEDUC-2014)*, Facultad de Humanidades y Ciencias Sociales. Universidad Nacional de Jujuy. San Salvador de Jujuy 17, 18 y 19 de junio de 2014.
- RUIZ, Nancy del Rosario (2014): Miembro de Comisión organizadora de las *I Jornadas Regionales de Investigación Educativa (I-JORINVEDUC-2014)*, Facultad de Humanidades y Ciencias Sociales. Universidad Nacional de Jujuy. San Salvador de Jujuy 17, 18 y 19 de junio de 2014.
- VILLAGRA, Mariela (2014): Coordinadora en las *IX Jornadas Científicas "Prácticas Académicas y Profesionales en el Campo de la Investigación."* Agosto 2014 San Salvador de Jujuy
- VILLAGRA, Mariela (2014): Miembro de Comisión organizadora de las *I Jornadas Regionales de Investigación Educativa (I-JORINVEDUC-2014)*, Facultad de Humanidades y Ciencias Sociales. Universidad Nacional de Jujuy. San Salvador de Jujuy 17, 18 y 19 de junio de 2014.
- ZALAZAR, Mónica (2014): Miembro de Comisión organizadora de las *I Jornadas Regionales de Investigación Educativa (I-JORINVEDUC-2014)*, Facultad de Humanidades y Ciencias Sociales. Universidad Nacional de Jujuy. San Salvador de Jujuy 17, 18 y 19 de junio de 2014.
- ZINGER, Sabrina (2014): Miembro de Comisión organizadora de las *I Jornadas Regionales de Investigación Educativa (I-JORINVEDUC-2014)*, Facultad de Humanidades y Ciencias Sociales. Universidad Nacional de Jujuy. San Salvador de Jujuy 17, 18 y 19 de junio de 2014.

➤ **Como integrante de comités académicos y científicos:**

- ARGÜELLO, Susana Beatriz (2014): Miembro del Comité Científico de las *I Jornadas Regionales de Investigación Educativa (I-JORINVEDUC-2014)*. Organizadas por la Unidad de Investigación



“Educación, Actores Sociales y Contexto Regional”. FHyCS-UNJu. Res. F.H.C.A. N° 776/13. S.S. de Jujuy, 17 al 19 de Junio de 2014.

- ARGÜELLO, Susana Beatriz (2014): Miembro del Comité Científico en las *IX Jornadas Científicas 2014 del Instituto de Educación Superior N° 7 “Populorum Progressio-INTELA”*. San Salvador de Jujuy, 21 y 22 de Agosto de 2014.-
- FERNÁNDEZ DE LÓPEZ, Dolores (2014): Miembro del Comité Científico de las *I Jornadas Regionales de Investigación Educativa (I-JORINVEDUC-2014)*. Organizadas por la Unidad de Investigación “Educación, Actores Sociales y Contexto Regional”. FHyCS-UNJu. Res. F.H.C.A. N° 776/13. S.S. de Jujuy, 17 al 19 de Junio de 2014.
- HERNÁNDEZ, Clarisa Adriana (2014): Miembro del Comité Científico de las *I Jornadas Regionales de Investigación Educativa (I-JORINVEDUC-2014)*. Organizadas por la Unidad de Investigación “Educación, Actores Sociales y Contexto Regional”. FHyCS-UNJu. Res. F.H.C.A. N° 776/13. S.S. de Jujuy, 17 al 19 de Junio de 2014.
- LÓPEZ, Marcelo Luis (2014): Miembro del Comité Científico de las *I Jornadas Regionales de Investigación Educativa (I-JORINVEDUC-2014)*. Organizadas por la Unidad de Investigación “Educación, Actores Sociales y Contexto Regional”. FHyCS-UNJu. Res. F.H.C.A. N° 776/13. S.S. de Jujuy, 17 al 19 de Junio de 2014.
- MONTOYA, Mariela (2014): Miembro del Comité Científico de las *I Jornadas Regionales de Investigación Educativa (I-JORINVEDUC-2014)*. Organizadas por la Unidad de Investigación “Educación, Actores Sociales y Contexto Regional”. FHyCS-UNJu. Res. F.H.C.A. N° 776/13. S.S. de Jujuy, 17 al 19 de Junio de 2014.
- POSTIGO, Clemencia Esther (2014): Miembro del Comité Científico de las *I Jornadas Regionales de Investigación Educativa (I-JORINVEDUC-2014)*. Organizadas por la Unidad de Investigación “Educación, Actores Sociales y Contexto Regional”. FHyCS-UNJu. Res. F.H.C.A. N° 776/13. S.S. de Jujuy, 17 al 19 de Junio de 2014.
- RIGAL, Luis (2014): Miembro del Comité Científico de las *I Jornadas Regionales de Investigación Educativa (I-JORINVEDUC-2014)*. Organizadas por la Unidad de Investigación “Educación, Actores Sociales y Contexto Regional”. FHyCS-UNJu. Res. F.H.C.A. N° 776/13. S.S. de Jujuy, 17 al 19 de Junio de 2014.
- VILLAGRA, Juana Mariela (2014): Miembro del Comité Científico de las *I Jornadas Regionales de Investigación Educativa (I-JORINVEDUC-2014)*. Organizadas por la Unidad de Investigación “Educación, Actores Sociales y Contexto Regional”. FHyCS-UNJu. Res. F.H.C.A. N° 776/13. S.S. de Jujuy, 17 al 19 de Junio de 2014.
- WAYAR, Graciela del Rosario (2014): Miembro del Comité Científico de las *I Jornadas Regionales de Investigación Educativa (I-JORINVEDUC-2014)*. Organizadas por la Unidad de Investigación “Educación, Actores Sociales y Contexto Regional”. FHyCS-UNJu. Res. F.H.C.A. N° 776/13. S.S. de Jujuy, 17 al 19 de Junio de 2014.
- ZINGER, Sabrina (2014): Miembro del Comité Científico de las *I Jornadas Regionales de Investigación Educativa (I-JORINVEDUC-2014)*. Organizadas por la Unidad de Investigación “Educación, Actores Sociales y Contexto Regional”. FHyCS-UNJu. Res. F.H.C.A. N° 776/13. S.S. de Jujuy, 17 al 19 de Junio de 2014.

➤ **Como Comentarista Científico**

- VILLAGRA, Mariela (2014): Comentarista en las *Jornadas de Intercambio de equipos IICE “Investigaciones en educación: debates y controversias”*. Instituto de Investigación en Ciencias de la Educación. Facultad de Filosofía y Letras. UBA. Noviembre 2013.-
- ZINGER, Sabrina (2013): Comentarista en las *Jornadas de Intercambio de equipos IICE “Investigaciones en educación: debates y controversias”*. Instituto de Investigación en Ciencias de la Educación. Facultad de Filosofía y Letras. UBA. Noviembre 2013.-

➤ **Como Representante Institucional:**

- ARGÜELLO, Susana Beatriz (2014): Representante Institucional de la Unidad de Investigación “Educación, Actores Sociales y Contexto Regional” de la FHyCS-UNJu en el *“7º Encuentro Nacional del Colectivo Argentino de Educadoras y Educadores que hacen investigación desde la escuela”*. Escuela Normal Superior “Mariano Acosta”. Ciudad de Bs.As., 3 y 4 de Octubre de 2014.
- POSTIGO, Clemencia Esther (2014): Representante De La Facultad De Humanidades Y Ciencias Sociales De La Unju, en las *VIII Jornadas del VIII Encuentro Latinoamericano y España de redes de docentes que hacen investigación e innovación desde la escuela*. Resolución HD N° 198/14 San Salvador de Jujuy, 07/07/14.

## 7. FORMACIÓN DE RECURSOS HUMANOS.

### ➤ **Investigador: ÁLVAREZ, Andrea Beatriz**

#### ➤ **Formación de investigadores:**

- Formación de las auxiliares de investigación Gloria, Cano; Sotar, Lilian; Arancibia, Griselda; Sánchez Durán, Natalia en el marco del proyecto “Los saberes docentes, territorio rural y enseñanza de las ciencias naturales en la escuela primaria jujeña”. UNJu. Resol 409/14.

#### ➤ **Dirección de tesis de grado:**

- Dirección de tesis de la alumna María Mercedes Alcázar L.U. N°C-1237 de la Carrera Licenciatura en Ciencias de la Educación. Facultad de Humanidades y Ciencias Sociales de la UNJu. Resol. F.H.C.A. N° 866/11. Título de la tesis: “Teorías prácticas que intervienen en la práctica pedagógica de los docentes en la educación de adultos mayores en la zona de los Pericos de Jujuy al momento de elegir estrategias de enseñanza”.

### ➤ **Investigador: ARGÜELLO, Susana Beatriz**

#### ➤ **Formación de investigadores:**

- Formación de los integrantes del equipo de investigación denominado: “*Experiencias pedagógicas y de formación de docentes de la Provincia de Jujuy. Saberes, prácticas y contextos*”. Formación realizada en reuniones de trabajo a cinco (5) auxiliares de investigación (egresados de la Carrera de Ciencias de la Educación de la FHyCS-UNJu). Proyecto trianual presentado a la SECTER-UNJu para el período 2012-2015. Aprobado por Res. C.S. N° 0164-12.

#### ➤ **Dirección de tesis de posgrado:**

- Prof. Rubén Tolay. Tema de Trabajo Final: “La implementación del Programa de Bibliotecas escolares y especializadas de la República Argentina. El caso de la Biblioteca Popular y Pedagógica de la Ciudad de San Pedro de Jujuy”. Especialización en Investigación Educativa. FHyCS-UNJu. Situación: Diseño presentado el 05-12-11, aprobado por el Comité Académico de la Carrera en Abril de 2012 y Aprobado por Consejo Académico de Facultad.
- Prof. Celinda Beatriz Martínez. Tema de Trabajo Final: a) “La etapa de la Práctica y Residencia Pedagógica en el Instituto Superior N° 1: Representaciones y prácticas concretas de los sujetos involucrados en la misma”. Especialización en Investigación Educativa. FHyCS-UNJu. b) “Plan de mejora institucional: una estrategia de inclusión educativa en las escuelas de nivel secundario de la región Puna”. Maestría en Educación. Pedagogías Críticas y Problemáticas Socio-educativas. FFyL-UBA. (Situación: diseños de tesis en curso).

#### - **Dirección de becarios.**

- Alumno Carlos Sebastián Colque. Tema de la Beca: “*Las experiencias pedagógicas de Profesores de Nivel Terciario de la Provincia de Jujuy: sentidos, saberes y formación*”. Beca de “Estímulo a las Vocaciones Científicas” 2013 otorgada por el Consejo Interuniversitario Nacional (C.I.N.) por Res. P. N° 230/13 del CIN. Inicio de la Beca: Septiembre de 2013. Finalización de la Beca: Septiembre de 2014.
- Alumna Nancy del Rosario Ruiz. Tema de la Beca: “Experiencias pedagógicas de docentes de nivel primario de las zonas de Quebrada y Puna de la Provincia de Jujuy: Sentidos y saberes”. Becaria EVC 2014 (“Estímulo a las Vocaciones Científicas”). Consejo Interuniversitario Nacional (C.I.N.). Res. N° P.N° N° 264/14. Inicio de la beca: Septiembre de 2014.

#### - **Dirección de tesis de grado:**

- Alumna CRUZ GARNICA, Belinda Tania. Tema de Trabajo de campo e Investigación: “*Las prácticas de enseñanza de profesores universitarios sin titulación docente de la Universidad Nacional de Salta, Sede Regional Orán*”. Licenciatura de Ciencias de la Educación. FHyCS-UNJu. Proyecto aprobado por Res. F.H.C.A. N° 230/11. Situación: Aprobado en espera de fecha de defensa.
- Alumna CARRIZO, Ilda. Tema de Trabajo de campo e Investigación: “*Sentidos y usos de los espacios de capacitación en servicio en docentes de una escuela primaria de San Salvador de Jujuy*”. Licenciatura de Ciencias de la Educación. FHyCS-UNJu. Res. N° 659/13. Situación: Diseño aprobado. Trabajo en curso.
- Alumna GUTIÉRREZ, Gisela Belén. Tema de Trabajo de campo e Investigación: “*Experiencias formativas de estudiantes de residencia de Profesorados de Educación Inicial y Primaria de la Quebrada y Puna Jujeñas*”. Licenciatura de Ciencias de la Educación. FHyCS-UNJu. Situación: Diseño aprobado. Trabajo en curso.
- Alumna SALAZAR, Mónica Gabriela. Tema de Trabajo de campo e Investigación: “*La formación en investigación en el proceso de elaboración del Trabajo Final de carrera según los estudiantes de la Licenciatura en Ciencias de la Educación de la UNJu*”. Licenciatura de Ciencias de la Educación. FHyCS-UNJu. Res. N° F.H.C.A. N° 147/14. Situación: Diseño aprobado. Trabajo en curso.

- **Dirección de Adscriptos Graduados**
- Lic. María Lorena Galván Lunad Rocha. Carácter de la Adscripción: Docencia-Investigación. Cátedra “Universidad y Formación Docente” de la Carrera de Ciencias de la Educación. FHyCS-UNJu. Res. F. Res. FH D-059/13 y Res. FH D-151/13. Tema de la adscripción: “La tutoría universitaria en el contexto de un dispositivo de formación pre-profesional en la carrera de Ciencias de la Educación”. Situación: Finalizada y aprobada.
- **Investigador: FARFÁN, Liana**
- **Dirección de tesis de grado:**
  - Co-directora en la tesis de Licenciatura en Psicopedagogía, “El enfoque de enseñanza en el espacio curricular Instrucción Policial I – Primer Año de la carrera Técnico Superior en Seguridad Pública en Escuela de Cadetes N°6045 Policía de Salta. Universidad Católica de Santiago del Estero. Sede Jujuy. Resolución en trámite.
- **Investigador: HERNÁNDEZ, Clarisa Adriana**
- **Formación de investigadores:**
  - Integrantes del Equipo de Investigación del proyecto “Los procesos de comprensión lectora que se promueven a través de las prácticas docentes de 7º grado desde el enfoque de la psicología cognitiva”, en trabajo de campo, las reuniones de trabajo para el análisis del material y en la preparación de trabajos y ponencias.
- **Formación de tesis de posgrado:**
  - Codirectora del Trabajo final para obtener el título de Especialista en Investigación Educativa “Educación de Jóvenes y Adultos en la Provincia de Jujuy. Dificultades y potencialidades en torno a las ofertas existentes de terminalidad secundaria en la localidad de Maimará”. Alumno Facundo Videla. Egresado en Septiembre de 2014.
  - Directora del Trabajo Final para obtener el título de Licenciada en Psicopedagogía “Uso de las estrategias metacognitivas y comprensión lectora de textos expositivos en estudiantes universitarios” – Alumna de la UCSE- DASS María Alejandra Zalasar – (en etapa de Diseño)
- **Investigador: LÓPEZ, Marcelo Luis**
- **Dirección de tesis de grado:**
  - Dirección del trabajo de campo e investigación para la licenciatura de grado de Ciencias de la Educación (FHYCS-UNJU) “Estrategias de Enseñanza en Ciencias Sociales en Escuelas Rurales de Nivel Medio de la Puna Jujeña” de la Prof. Griselda PucaOrazabal, diseño y dirección aprobados por res. F.H.C.A N° 788/11. Aprobado con nota 9 (NUEVE). Fecha de defensa: 18-09-14.
- **Dirección de investigadores:**
  - Dirección de ARAMAYO, Laura Fabiola del Valle DNI 30399391 y DI FILIPPO ORDOÑEZ, Norma Beatriz DNI 17080455 como personal auxiliar y de apoyo a la Investigación en el proyecto de investigación “Los congresos nacionales de extensión universitaria y sus aportes a la construcción del objeto Extensión Universitaria” (Res. N° CS 164/12).
- **Investigador: POSTIGO, Clemencia Esther**
- **Formación de tesis de posgrado:**
  - Directora de la tesis de posgrado en Teoría y Metodología de las Ciencias Sociales de la Lic. Fernanda Cieza. FHYCS-UNJU. 2014/13
  - Asesora de tesis de posgrado de la Esp. y Lic. Liana Farfán para la “Maestría de Pedagogía Crítica”. Facultad de Filosofía. Universidad Nacional de Buenos Aires. Sede Tilcara- Pcia. Jujuy. 2014-.
  - Asesora de tesis de posgrado de la Lic. y Esp. Miriam Sofán para la “Maestría en Antropología Social” de la Facultad de Filosofía de la Universidad Nacional de Buenos Aires. Sede tilcara. PciaJujuy. 2014/13.
- **Investigador: WAYAR, Graciela del Rosario**
- **Formación de becarios.**
  - Dirección de la Becaria María de los Angeles Nieve. Beca de “Estímulo a las Vocaciones Científicas” otorgada por el Consejo Interuniversitario Nacional (C.I.N.) Tema: Observatorio de Medios de Jujuy sobre el Programa Conectar Igualdad. Período. 2013-2014. Informe Final Aprobado. En co-dirección con el Dr. Carlos Eduardo Saltor



- Aval Académico de la Becaria Tatiana Belén Ansonnaud. Beca de Intercambio Estudiantil ANUIES-CIN-. Universidad de Mexico - UNIVERSIDAD (UAEH)- Estado de Pachuca. Período: Enero - Junio 2014. Beca Finalizada.
- **Formación de Adscriptos:**
- Dirección de la Adscripción en Docencia e Investigación: Griselda Arancibia. Facultad de Humanidades y Ciencias Sociales. Cátedra: “Organización y Administración Educacional” de la carrera en Ciencias de la Educación. FHYCS-UNJU. Período: 2014. Resolución en trámite.
- Dirección del Adscripto en Docencia e Investigación: Magdalena Alemán. Facultad de Humanidades y Ciencias Sociales. Cátedra: “Teoría y Desarrollo del Currículum”. Profesorado y Licenciatura en Ciencias de la Educación. FHYCS-UNJU. Período: 2014

➤ **Investigador: VILLAGRA, Mariela**

➤ **Formación de tesis de grado:**

- Dirección de la tesis de grado en Ciencias de la Educación: Evangelina Patagua.

➤ **Formación de adscriptos:**

- Adscripción en docencia e investigación, Cátedras de: “Educación No Formal, Carrera de Ciencias de la Educación: Evangelina Patagua; Pedagogía, carrera de Educación Para la Salud: Mariela Cruz, Gloria Dionicio, Gloria Cano, Gisela Gutiérrez.

➤ **Investigador: ZINGER, Sabrina**

➤ **Formación de adscriptos:**

- Adscripción en docencia e investigación en la Cátedra de “Educación No Formal, Carrera de Ciencias de la Educación: Juan Pablo Foyatier.

## 8. ATENEOS INTERNOS DE FORMACIÓN EN INVESTIGACIÓN.

En el marco del *Ciclo de Formación en Investigación* de la Unidad sobre el tema “*Relevancia/pertinencia social de la investigación educativa*”, el lunes 28 de abril de 2014 se llevó a cabo el Ateneo Interno de discusión de autores con el texto de Sañudo, Lya (2010): “La producción y uso de conocimiento educativo”. Ponencia presentada en: *Congreso Iberoamericano de Educación. Metas 2021*. Bs. As. 13, a 14 y 15 de Septiembre de 2010. Los ejes de análisis y discusión fueron: a) Modos en que la autora piensa/conceptualiza la problemática de la relevancia/pertinencia del conocimiento generado por la investigación educativa, b) Modos en que el estudio da cuenta de los usos del conocimiento en las prácticas de los investigadores; c) Modos en que pensamos/nos problematizamos/resolvemos esta cuestión en nuestras investigaciones.

## 9. INTEGRACIÓN DE JURADOS DE TESIS Y TRIBUNALES EVALUADORES DE ACTIVIDADES CIENTÍFICAS.

➤ **Investigador: ARGÜELLO, Susana Beatriz**

- Integrante del Jurado Evaluador del Trabajo Final de Especialización en Investigación Educativa de la FHyCS-UNJu, correspondiente al alumno JARAMILLO, Arnaldo Darío. Título: “Inserción laboral y condiciones de trabajo de graduados en Ciencias de la Educación de la UNJu en el ámbito de la Educación de Jóvenes y Adultos de la Provincia de Jujuy”. Res. F.H.C.A. N° 457/13. Evaluación realizada el 18 de Diciembre de 2013.

➤ **Investigador: FARFÁN, Liana**

- Integrante del equipo evaluador de la Tesis final de grado de la Psicopedagoga Sara Noemí PANCIC. Universidad Católica de Santiago del Estero. Sede Jujuy: “Los docentes de Escuelas primarias frente al cambio: La escuela inclusiva”

➤ **Investigador: WAYAR, Graciela del Rosario**

- Miembro evaluador de cuatro artículos de la Revista Cuadernos de la Facultad de Humanidades y Ciencias Sociales – UNJu. Período 2013

## 10. ACUERDOS INTRA-INSTITUCIONALES.

- 2014: Se celebró un *Acta de Acuerdo Académico* entre la Unidad de Investigación “Educación, Actores Sociales y Contexto Regional”, la Especialización en Investigación Educativa de la FHyCS-UNJu y el *Centro de Investigaciones Sociales y Educativas del Norte Argentino (CISEN)*, de la Universidad Nacional de Salta, para la concertación de actividades conjuntas de mutuo interés. Aval Académico en trámite.

- 2014: Se celebró un *Acta de Acuerdo Académico* entre la Unidad de Investigación “Educación, Actores Sociales y Contexto Regional”, la Especialización en Investigación Educativa de la FHyCS-UNJu y el *Instituto de Investigaciones en Psicología y Educación* (I.N.I.P.E.), de la Universidad Nacional de Salta, para la concertación de actividades conjuntas de mutuo interés. Aval Académico en trámite.
- 2014: Se celebró un *Acta de Acuerdo Académico* entre la Unidad de Investigación “Educación, Actores Sociales y Contexto Regional”, la Especialización en Investigación Educativa de la FHyCS-UNJu y la *“Especialización en Análisis de la Educación, sus organizaciones y prácticas”* de la Universidad Nacional del Nordeste (U.N.N.E.), para la concertación de actividades conjuntas de mutuo interés. Aval Académico en trámite.
- 2014: Se celebró un *Acta de Acuerdo Académico* entre la Unidad de Investigación “Educación, Actores Sociales y Contexto Regional” y el Instituto de Educación Superior N° 4 “Raúl, Scalabrini Ortiz” de San Salvador de Jujuy para la concertación de actividades conjuntas de mutuo interés. Aval Académico en trámite.

## 11. DESIGNACIÓN DE PROFESORES EXTRAORDINARIOS

- POSTIGO, Clemencia Esther: Designación como Profesor Extraordinario Consulto. UNJu. Res C.S N° 034-14 Ad-honoren. Fecha de designación: 28/03/2014.

## 12. DISTINCIONES

Docentes investigadoras de la Unidad de Investigación “Educación, Actores Sociales y Contexto Regional” recibieron la distinción de “Mujeres profesionales universitarias destacadas”, otorgada por el Consejo Provincial de la Mujer, Ministerio de Desarrollo Social de la Provincia de Jujuy. Las investigadoras distinguidas fueron:

- Dra. Ana María Zoppi
- Mgter. Lic. Andrea Beatriz Álvarez
- Mgter. Susana Beatriz Argüello
- Mgter. Lic. Clemencia Esther Postigo
- Mgter. Lic. María del Carmen Rodríguez
- Mgter. Prof. Ana María Vásquez Luc
- Mgter. Prof. Mariela Villagra

Dicha distinción fue entregada en un Acto de Homenaje realizado el Martes 01 de Julio de 2014 en el Teatro Mitre de nuestra ciudad. Con este Acto la citada Dirección revalorizó la actuación de mujeres que se desempeñaron en el ámbito público ejerciendo su actividad profesional.

## 13. PARTICIPACIÓN DE LA UNIDAD EN RADIO UNIVERSIDAD.

La Unidad de Investigación participa del ciclo radial semanal “Cátedra abierta” los días Jueves en el horario de 17,00 a 18,00 hs., destinado a divulgar las actividades de investigación que realizan los distintos equipos que la integran.

El detalle del mismo es el siguiente:

FECHA	TEMA/PROYECTO DE INVESTIGACIÓN	DIRECTORA/BECARIO/TESISTA
09-sep. 2014	Presentación general de la política institucional y líneas de acción de la Unidad de Investigación “Educación, Actores Sociales y Contexto Regional”	ARGÜELLO, Susana Beatriz (Directora Unidad)
09-sep 2014	"La gestión curricular y administrativa de Escuelas Secundarias en la provincia de Jujuy y el Programa Conectar Igualdad ¿Qué papel juegan las normativas y disposiciones vigentes?"	WAYAR, Graciela del Rosario
02-oct 2014	“La inclusión digital educativa impulsada por el Programa Conectar Igualdad: ¿Es un derecho comprendido en la Cláusula del Progreso de la Constitución Nacional?”	SALTOR, Carlos Eduardo (Director)WAYAR, Graciela del Rosario (Co-Directora)
02-oct 2014	Educación de Jóvenes y Adultos en la Provincia de Jujuy. Dificultades y potencialidades en torno a las ofertas existentes de terminalidad secundaria en la localidad de Maimará	FACUNDO VIDELA Trabajo Final de la Especialización en Investigación Educativa

09-oct 2014	“Los procesos de comprensión lectora que se promueven a través de las prácticas docentes de 7º grado desde el enfoque de la psicología cognitiva”	HERNÁNDEZ, Clarisa Adriana
09-oct 2014	Diagnóstico de las dificultades de comprensión lectora en el Nivel secundario en San Salvador de Jujuy desde la Psicología cognitiva	HERNÁNDEZ, Clarisa Adriana Co directora Catalina Chiapara
16-oct 2014	“La trama del aula con el ingreso de las tecnologías de la información y la comunicación”	LÓPEZ, Marcelo
23-oct 2014	“Enseñanza de la Administración: Estrategias e innovación en el Primer Año de la Facultad de Ciencias Económicas de la UNJu [F.C.E.-UNJu]”	POSTIGO, Clemencia Esther
23-oct 2014	La formación en investigación en el proceso de elaboración de tesis de grado en la Facultad de Humanidades y Ciencias Sociales: Sentidos y significaciones construidas por sus protagonistas”.	ZALAZAR, Mónica Trabajo Final de Campo e Investigación. Licenciatura en Ciencias de la Educación. FHyCS-UNJu
30-oct 2014	“Currículum, escuela secundaria y trabajo docente. Construcción del Currículum del Ciclo Básico Común en una escuela secundaria del conurbano de San Salvador de Jujuy”	MOTOYA Mariela Beca Iniciación CONICET

#### 14. OTRAS ACTIVIDADES VINCULADAS A LA INVESTIGACIÓN REALIZADAS POR LOS INVESTIGADORES A NIVEL LOCAL Y REGIONAL.

➤ **Investigador: ÁLVAREZ, Andrea Beatriz**

- Presentación de trabajo en Ateneo: “Los saberes docentes, territorio rural y enseñanza de las ciencias en la escuela primaria jujeña. Narrativa”. Investigación en los IES 2014. DES/ IES N° 3 29/08/2014.

➤ **Investigador: ARGÜELLO, Susana Beatriz.**

- Miembro Plenario del Instituto de Investigación de Psicología y Educación de la Facultad de Humanidades (UNSA) según Resolución N° 1215/13 del Consejo Directivo.
- Autora y Responsable Principal del proyecto de Reunión Científica 2010 denominado “I Jornadas Regionales de Investigación Educativa”. Convocatoria RC 2013 del Fondo para la Investigación Científico y Tecnológica (FONCyT) de la Agencia Nacional de Promoción Científica y Tecnológica. Ministerio de Ciencia, Tecnología e Innovación Productiva de la Nación. Proyecto aprobado por Res. 325/13 del Directorio del FONCyT. (Resolución disponible en: <http://www.agencia.mincyt.gob.ar/frontend/agencia/convocatorias/1/3/all/null/null/null/29>)
- Productora y responsable de contenidos del Sitio Web: [www.jorinveduc.fhycs.org](http://www.jorinveduc.fhycs.org)
- Capacitadora en el Curso de Perfeccionamiento: “*Educational Research in the EFL classroom*”. Asociación Jujeña de Profesores de Inglés (AJPI). Módulo: “*Preguntas básicas sobre la investigación en educación y la elaboración de proyectos*”. S.S. de Jujuy, 21-03-14. (Certificación en trámite)
- Tallerista en las IX Jornadas Científicas 2014 del Instituto de Educación Superior N° 7 “Populorum Progressio-INTELA”. Tema del Taller: “*Análisis de datos cualitativos*”. San Salvador de Jujuy, 21 y 22 de Agosto de 2014.
- Coordinación del “*Taller de Tesistas*”. Espacio de formación de aprendices de investigación a cargo de la Mg. Susana Argüello. Facultad de Humanidades y Ciencias Sociales. UNJu. Noviembre 2013 y cont.

➤ **Investigador: HERNÁNDEZ, Clarisa Adriana**

- Presentación del Proyecto “*Diagnóstico de las dificultades de comprensión lectora en el Nivel secundario en San Salvador de Jujuy desde la Psicología cognitiva*” en Ateneo de la Unidad de Psicología- FHyCS- UNJu

➤ **Investigador: MONTTOYA, Mariela**

- Tallerista en las IX Jornadas Científicas 2014 del Instituto de Educación Superior N° 7 “Populorum Progressio-INTELA”. Tema del Taller: “*La entrevista en la investigación educativa*”. San Salvador de Jujuy, 21 y 22 de Agosto de 2014.

- **Investigador: LÓPEZ, Marcelo Luis**
  - Director del proyecto de investigación *“Trayectoria de los egresados del Profesorado en Arte en Música de la Escuela Superior de Música de Jujuy”* (aprobado por res. N° 14 CD-ISA/12 del Instituto Superior de Arte de Jujuy).
- **Investigador: WAYAR, Graciela del Rosario.**
  - Coordinadora del Proyecto *“Análisis y evaluación de los Recursos Culturales y Educativos producidos por el Ministerio de Educación”*, en el marco del convenio firmado entre la UNJu y el ME. Agosto Diciembre 2013 - Finalización Mayo de 2014
- **Investigador: VILLAGRA, Mariela**
  - Organizadora de la *Red Nacional de Cátedras de Universidades Nacionales que hacen Investigación Acción Participativa y Prácticas de Intervención Extensión desde la Educación Popular*.
- **Investigador: ZALAZAR, Mónica.**
  - Participación del *“Taller de Tesistas”*. Espacio de formación de aprendices de investigación a cargo de la Mg. Susana Argüello. Facultad de Humanidades y Ciencias Sociales. UNJu. Noviembre 2013 y cont.
- **Investigador: ZINGER, Sabrina**
  - Organizadora de la *Red Nacional de Cátedras de Universidades Nacionales que hacen Investigación Acción Participativa y Prácticas de Intervención Extensión desde la Educación Popular*.

#### **15. ACTIVIDADES EN CURSO DE LA UNIDAD DE INVESTIGACIÓN**

- Organización del *“VIII Encuentro Nacional del Colectivo Argentino de Educadoras y Educadores que hacen investigación desde la escuela”*. Evento a concretarse los días 12 y 13 de Agosto de 2014 en sede de la FHyCS-UNJu. Coordinación compartida con la Asociación de Graduados en Ciencias de la Educación de la Provincia de Jujuy (AGCEJ).

#### **16. CARRERA DE POSGRADO “ESPECIALIZACIÓN EN INVESTIGACIÓN EDUCATIVA”**

La Unidad de Investigación “Educación, Actores Sociales y Contexto Regional” es sede académica de la Carrera de Posgrado: *“Especialización en Investigación Educativa”*, cuya dirección está a cargo de la Mg. Clemencia Postigo, quien fuera designada por Res. FHCA 645/12. Dicha carrera abrió su 5ª cohorte en Octubre de 2014.

Más detalles de las actividades realizadas por esta última carrera, ver en el apartado de Carrera de Posgrado “Especialización en Investigación Educativa”.

### **UNIDAD DE INVESTIGACIÓN GESTIÓN SOCIAL, DIVERSIDAD CULTURAL Y DESARROLLO SUSTENTABLE**

**DIRECTOR DE LA UNIDAD: Dr. Omar Jerez**

**PROGRAMA:** “Impacto Educativo de la Integración  
Directora Rosa Pérez del Viso de Palou.

#### **Proyectos que conforman la Unidad de Investigación**

**1-Título del Proyecto:** Tierra y Territorio: los usos del espacio urbano en las Tierras Bajas de Jujuy. SeCTER. UNJu. Código C/0153.

**Director: Dr. Omar Jerez**

**2- Título del Proyecto:** Representaciones sociales y praxis de la educación para la salud Comprendiendo los procesos de enseñar y aprender como práctica de la libertad y desarrollo cultural y de habilidades sociales en ámbitos de educación y salud.

**Director: Méd. Luis Edgardo Quero**

**Código SECTER: 08/C233**

**3-Título del Proyecto:** Expectativas de Jóvenes estudiantes de grupos heterogéneos respecto a las innovaciones de sus Profesores/capacitadores para mejorar los aprendizajes e insertarse laboralmente”. Código SECTER- UNJU 08/C-231

**Programa:** Impacto Educativo de la Integración

**Directora:** Rosa Pérez del Viso de Palou

**Código SECTER-UNJU D.23.5**

#### **INTEGRANTES DEL PROYECTO:**

**1-Tierra y Territorio:** Los Usos del Espacio Urbano en las Tierras Bajas de Jujuy. SeCTER. UNJu. Código C/0153.

**Director: Dr. Omar Jerez**

Jerez, Omar

Gutierrez Guerrero, Evelith

Julián, Ingrid Yamila

Garzón, Analía Soledad

Postigo, Cecilia

Flores, Norma

Director. FHyCS - UNJu

Becaria CONICET. FHyCS – UNJu

Becaria CONICET. FHyCS – UNJu

Becaria CONICET. FHyCS – UNJu

Auxiliar de Investigación. FHyCS - UNJu

Auxiliar de Investigación. FHyCS - UNJu

#### **CURSOS DICTADOS**

**Jerez, Omar- 2014. Universidad y Contexto Sociocultural.** Módulo 2 de la Carrera de Posgrado Interfacultades. Especialidad en Docencia Superior. Facultad de Humanidades y Ciencias Sociales. Universidad Nacional de Jujuy. Marzo.

**Flores, Norma-2014.** Integrante de la Comisión Organizadora de las Jornadas de Fortalecimiento en Educación para la Salud “La intervención del Educador Sanitario en los diferentes ámbitos profesionales”, realizadas los días 27,28 y 29 de Agosto del 2014 en la sede de la Universidad Nacional de Jujuy, Jujuy - Argentina.

**Flores Norma-2014.** Tallerista en las Jornadas de Fortalecimiento en Educación para la Salud “La intervención del Educador Sanitario en los diferentes ámbitos profesionales”, realizadas los días 27,28 y 29 de Agosto del 2014 en la sede de la Universidad Nacional de Jujuy, Jujuy - Argentina.

**Garzón, Analía Soledad-2014.** Capacitador del Módulo II: Identidad, Trabajo y Educación en Instituciones Educativas. Postítulo de Actualización Académica: “Los usos de la diversidad cultural en los procesos educativos”. Instituto de Educación Superior (I.E.S.) N° 6. 2014

**Julián, Ingrid - 2013.** Capacitadora del Seminario denominado “Instituciones Educativas y Etnografía”. Capacitación desarrollada el día 04 de 2013, en la ciudad de San Pedro de Jujuy. Aprobada según resolución del Instituto de Educación Superior N° 128/R/2013.

**Julián, Ingrid – 2013.** Capacitadora del seminario “Métodos y Técnicas de la investigación en el proceso educativo”. Capacitación desarrollada el día 12 de abril del 2013, en la ciudad de San Pedro de Jujuy. Aprobada según resolución del Instituto de Educación Superior N° 119/R/2013.

**Julián, Ingrid – 2013.** Capacitadora en el curso de actualización docente. Salud sexual y educación: Reflexiones desde la diversidad cultural. Capacitación desarrollada el día 10 de mayo de 2013, en la ciudad de San Pedro de Jujuy. Aprobada según resolución del Instituto de Educación Superior N° 283/R/2013.

**Julián, Ingrid – 2013.** Capacitadora en el XXVIII Congreso Nacional y Latinoamericano de la Juventud “Jóvenes: Espectadores o participantes de su historia”. Decreto Provincial N° 5848/85, Ley Nacional N° 25933. Septiembre 2012.

**Postigo, María Cecilia-2013.** Tallerista “Relatorías en el Fútbol” en Calidad de Autor y Ejecutor, Desarrollado en el Establecimiento Bachillerato N°15 Legislatura de la Provincia de Jujuy. San Salvador de Jujuy. Jujuy.

**Postigo, María Cecilia-2013.** Capacitadora-Voluntaria “Configurando Apoyos Para Estudiantes con Discapacidad”, a Cargo de la Cátedra Educación Especial de la Carrera Prof. y Licenciatura en Ciencias de la Educación, Fac. de Humanidades y Cs Soc. UNJU San Salvador de Jujuy. Jujuy.

#### **CURSOS DE CAPACITACION REALIZADOS.**

**Garzón, Analía Soledad- 2013.** Uso de las Nuevas Tecnologías de la Información en la Enseñanza Universitaria, aprobado por Resolución Rectoral N° 1635/13. Dictado entre el 12 de agosto y el 25 de noviembre de 2013. Universidad Nacional de Jujuy. Duración: 240 horas reloj. Aprobado: calificación 9,80 (nueve ochenta)

#### **ORGANIZACIÓN, EVALUACIÓN, INTEGRANTE DE COMITÉ ACADÉMICO PARTICIPACIÓN DE EVENTOS CIENTÍFICOS:**

## ORGANIZACIÓN

**Jerez, Omar; Julian Ingrid** – 2013 Coordinadores Generales de las **IV Jornadas de Educación y Diversidad Sociocultural en Contextos Regionales**, Facultad de Humanidades y Ciencias Sociales, UNJu. 14 y 15 de noviembre.

**Garzón, Analía Soledad-2013.** Comisión Organizadora Cuartas Jornadas de Educación y Diversidad Sociocultural en Contextos Regionales, Facultad de Humanidades y Ciencias Sociales de la UNJu desarrolladas los días 14 y 15 de noviembre de 2013.

**Postigo, María Cecilia-2013.** Comisión Organizadora Cuarta Jornadas De Educación Y Diversidad Sociocultural En Contextos Regionales”, En Calidad De Comisión Organizadora, Desarrollado En La Facultad De Humanidades Y Ciencias Sociales, U.N.J.U Jujuy. Res. F.H.C.A 508/13 Y Avalado Por El Ministerio De Educación De La Provincia De Jujuy Res. N° 6229-E (Acred.40hs Cátedras).Jujuy.

## INTEGRANTE DE JURADO:

### DE TESIS DE GRADO

**Jerez, Víctor Omar- 2014.** Integrante del Tribunal Evaluador de Tesis de Licenciatura en Historia. Tesista: Angélica Beatriz Vegas. **Tenencia de la tierra y mano de obra a fines del periodo colonial. Un estudio de dos haciendas de Jujuy, fines del siglo XVIII y primera mitad del siglo XIX.** Director: Enrique Cruz. FHyCS/UNJu. Res. FH D-219-14. Defensa Septiembre de 2014.

### DE TESIS DE POSGRADO

**Jerez, Víctor Omar- 2014.** Figueroa, Hugo Héctor. **Los modelos didácticos: una mirada desde las clases de Ciencias Biológicas.** Maestría en Educación en Ciencias Experimentales y Tecnología. Universidad Nacional de Córdoba.

## DE CONCURSOS DOCENTES

**Jerez, Víctor Omar- 2014.** Integrante Tribunal Evaluador Concurso de Profesor Adjunto y J.T.P. Cátedra Antropología, Tecnicatura en Gestión de Turismo. Facultad de Cs. Económicas, Jurídicas y Sociales. Universidad Nacional de Salta.

## DE COMITÉ CIENTÍFICO REVISTA

**Jerez, Víctor Omar- 2014** Integrante Comité Científico Revista Acepto participar como evaluador e integrar el Comité Científico de la Revista RINCE (Revista de Investigaciones del Departamento de Ciencias Económicas). ISSN 1851-3239. Universidad Nacional de La Matanza, San Justo, Provincia de Buenos Aires.

## DE COMISIONES EVALUADORAS DE BECAS, PROYECTOS, INFORMES E INVESTIGADORES

**Jerez, Víctor Omar- 2014.** Evaluador de Promoción CIC. Comisión Sociología, Comunicación Social y Demografía. CONICET.

**Jerez, Víctor Omar- 2014.** Evaluador. Evaluador Informes de Avance Proyecto de Investigación CyTMa2. Secretaría de Ciencia y Tecnología. Departamento de Ciencias Económicas. Universidad Nacional de La Matanza. Marzo.

**Jerez, Víctor Omar- 2014.** Evaluador. Proyectos UCSE DASS. Febrero.

**Jerez, Víctor Omar- 2014.** Evaluador. Propuestas de Cátedra. IES N° 7. Febrero.

## EVALUADOR/A EXTERNO DE PUBLICACIONES

### PUBLICACIONES

#### LIBROS PUBLICADOS

**Jerez, Omar - Julian, Ingrid** (Compiladores). **Experiencias en Educación y Diversidad Sociocultural.** ISBN: 978- 987-27317-9-3. Purmamarka Ediciones. Salta. 11/2013

**Jerez, Omar – Julian, Ingrid** (Compiladores). **Diversidad Sociocultural en el Noroeste argentino. Experiencias e investigaciones.** ISBN: 978- 987-28980-0-7. Purmamarka Ediciones. Salta. 08/2013.

**Flores Norma-Cerrizuela, Beatriz.H-** Barreras en el sector educativo para la implementación de la educación sexual, libro Diversidad sociocultural: Experiencias e investigación. Ediciones Purmamarka. Jujuy - Argentina.

**Garzón A.S., Villarroel, V.M. Y Mejías, M. A. -2014** La vida universitaria: Las vivencias de los estudiantes. En Mendoza, P. y Ríos, N. Reflexiones desde la Psicología Social: Herramientas para transformar la realidad. San Salvador de Jujuy: Ediunju.

**Garzón, A. S y Jiménez, V.C.L.-2014.** Matrices de aprendizaje: definición, rasgos y tipos. En Cieza, F. (comp.) Psicología social: una herramienta para pensar, sentir y actuar. San Salvador de Jujuy: Ediunju.

## **ACTIVIDADES DE INVESTIGACIÓN: DIRECTOR DE PROYECTOS DE INVESTIGACIÓN**

**Jerez, Víctor Omar-2012-2015. Director.** Tierra y Territorio: los usos del espacio urbano en las Tierras Bajas de Jujuy. SeCTER. UNJu. Código C/0153.

**Garzón, Analía Soledad-2013.** Miembro de la Unidad de Investigación en Psicología, Facultad de Humanidades y Ciencias Sociales, Universidad Nacional de Jujuy. 2013-continúa.

**Garzón, Analía Soledad-2014.** Miembro del equipo de investigación del proyecto “Sufrimiento psíquico en las instituciones. Sufrimiento y Creatividad en Instituciones de Nivel Superior” (SECTER – UNJU/ 2010- 2014)

## **FORMACIÓN DE RECURSOS HUMANOS DIRECCIÓN DE BECARIOS**

### **Dirección de Becarios de Doctorado y Maestría**

**Jerez, Víctor Omar-2013-2015.** Director de la Lic. Gutierrez Guerrero, Evelith Gabriela. Becaria de CONICET, Beca Interna de Posgrado Tipo I (3 años). Título del Proyecto: **La Organización Política de los Guaraníes de Jujuy y la Reforma de la Constitución Nacional (1984-2010).**

**Jerez, Víctor Omar-2013-2015.** Director de la Prof. Garzón, Soledad. Becaria de CONICET, BECA PG TII.

## **PARTICIPACIÓN EN CONGRESOS, JORNADAS Y SIMPOSIOS PONENCIAS.**

**Jerez, Víctor Omar-2014. Una etnografía de la periferia urbana: el crecimiento urbano de la ciudad de San Pedro de Jujuy.** En: Primeras Jornadas Etnohistóricas, Arqueológicas y Antropológicas de la Macroregión Tarija - Noroeste Argentino - Norte de Chile. Universität Bonn. Abteilung für Altamerikanistik. Sociedad de Etnografía e Historia de Tarija. Museo Nacional Paleontológico Arqueológico de Tarija. Bolivia. 10 a 13 de Septiembre de 2014.

**Jerez, Víctor Omar-2014.** y Godoy, María Elena. **Los procesos de expansión de ciudades en ámbitos de fronteras agrícolas/capitalistas.** En: Primeras Jornadas Regionales y Terceras Jornadas Internas de Antropología. Facultad de Humanidades. Universidad Nacional de Salta 22, 23 y 24 de Mayo de 2014.

**Jerez, Víctor Omar -2014(en Coautoría Figueroa, Cristina). De la tutoría presencial a la e-tutoría en contextos de diversidad sociocultural.** En: VIII Congreso Iberoamericano de Docencia Universitaria y de Nivel Superior “La construcción de saberes acerca de la enseñanza: un desafío para la docencia universitaria y de nivel superior”. Facultad de Humanidades y Artes de la Universidad Nacional de Rosario. 21, 22 y 23 de Abril de 2014.

**Gutierrez G., Evelith G. y Jerez., Omar. 2014. Expositora. LOS INDÍGENAS EN LOS PROCESOS SOCIOPOLÍTICOS Y ECONÓMICOS ACTUALES: EL CASO DEL PUEBLO GUARANÍ DE LA PROVINCIA DE JUJUY.** En XXXIV EGHR. Chaco Resistencia. Desarrolladas del 24 al 26 de septiembre.

**Gutierrez G., Evelith G. y Jerez, Omar. 2014. Expositora. DIFICULTADES PARA EL DESARROLLO DE INVESTIGACIONES DE TESIS EN EL PREGRADO EN UNA UNIVERSIDAD PRIVADA DE JUJUY.** En PRIMER CONGRESO DE INVESTIGACIÓN CUALITATIVA EN CIENCIAS SOCIALES- CÓRDOBA .ARGENTINA. Desarrolladas los días 2 y 3 de octubre

**Gutierrez G., Evelith Gabriela y Jerez, Víctor Omar-2013. Expositora. La Figura del Médico en la Comunidad Guaraní de las tierras Bajas de la Provincia de Jujuy.** EN ENCUENTRO DE JÓVENES INVESTIGADORES / 12. Santiago del Estero. Desarrolladas en los días del 9 al 11 de octubre de 2013.

**Gutierrez G., Evelith Gabriela y Jerez, Víctor Omar-2013. Expositora. LA SITUACIÓN DE LOS PUEBLOS ORIGINARIOS DE LAS TIERRAS BAJAS: CULTURA, ESPACIO, TIEMPO.** “EN ENCUENTRO DE INVESTIGADORES. LA INVESTIGACIÓN EN LA UCSE”. Desarrolladas en los días 24 y 25 de Octubre de 2013.

**Gutierrez G., Evelith G.- 2013. Expositora. LA EDUCACIÓN Y LOS PUEBLOS ORIGINARIOS DE LAS TIERRAS BAJAS DE JUJUY.** EN LAS IV JORNADAS DE EDUCACIÓN Y DIVERSIDAD SOCIOCULTURAL EN CONTEXTOS REGIONALES. En la FHyCS UNJU. Desarrolladas en los días 14 y 15 de Noviembre de 2013.

**Gutierrez G., Evelith G.- 2013. Expositora. LAS RELACIONES BILATERALES DE ARGENTINA - BOLIVIA DURANTE EL AÑO 2006.** EN LAS IV JORNADAS DE EDUCACIÓN Y DIVERSIDAD



SOCIOCULTURAL EN CONTEXTOS REGIONALES. En la FHyCS UNJU. Desarrolladas en los días 14 y 15 de Noviembre de 2013.

**Gutierrez G., Evelith G. y Jerez, Víctor Omar. 2013. Expositora. LOS GUARANÍES DE LAS TIERRAS BAJAS JUJEÑAS: ENTRE LA INTEGRACIÓN CULTURAL Y LA RESISTENCIA.** EN III JORNADAS DE COMUNICACIÓN COMUNITARIA.” Reflexión, experiencias y vínculos con la realidad social comunitaria e intercultural”. En la Universidad Nacional de Salta. Sede Tartagal. Desarrolladas del 27 al 29 de Noviembre de 2013.

**Julian, Ingrid -2013.** Expositora: Encuentro de Jóvenes Investigadores/12. El Colegio de Santiago del Estero, el INDES y CONICET. Trabajo presentado: Promoción de la Salud desde los enfoques de la Educación para la Salud. Octubre 2013.

**Julian, Ingrid -2013.** Expositora: II Congreso Nacional de Promoción y Educación para la Salud y Simposio de Educación para la Salud. Facultas de Humanidades Ciencias Sociales y de la Salud-UNSE. “Educación para la Salud: Análisis y reflexión desde la praxis”. Septiembre 2013.

**Julian, Ingrid -2013** Expositora: II Congreso Nacional de Promoción y Educación para la Salud y Simposio de Educación para la Salud. Facultas de Humanidades Ciencias Sociales y de la Salud-UNSE. “Aportes antropológicos al campo de la Educación para la Salud: Análisis y reflexión”. Septiembre 2013.

**Julian, Ingrid -2013.** Expositora: XI Jornadas Regionales de Investigación en Humanidades y Ciencias Sociales. Facultad de Humanidades y Ciencias Sociales. Universidad Nacional de Jujuy. “Diversidad cultural y Educación para la Salud en el espacio áulico de las escuelas profesionales”. Junio 2013.

**Flores, Norma-2013-** Expositora: La planificación de la educación para la salud a partir de la diversidad sociocultural. En las IV Jornadas de Educación y Diversidad Sociocultural en Contextos Regionales. U.N.Ju. Jujuy. Realizadas los días 14 y 15 de Noviembre del 2013 en la sede de la Universidad Nacional de Jujuy, Jujuy - Argentina.

#### **ASISTENTE**

**Flores, Norma-2014-Asistente-** Congreso “El desafío de aprender con otros en la escuela secundaria: autoridad, enseñanza y aprendizaje”, durante los días 28 y 29 de mayo de 2014, en la Ciudad Autónoma de Buenos Aires – Argentina.

**Garzón A.S.-2014.** “¿Por dónde pasara el mundo de ustedes? (Desencuentros entre la cultura escolar y la cultura juvenil)” I eras Jornadas Regionales de Investigación Educativa. Facultad de Humanidades y Ciencias Sociales de la UNJu desarrolladas los días 17,18 y 19 de junio de 2014.

**Garzón A.S.-2014.** Villarroel, V.M. Y Mejías, M. A. “Las voces del pasado y del presente en la construcción de la identidad de una escuela técnica provincial en San Salvador de Jujuy”, *I Congreso Internacional de Psicología. IV Congreso Nacional de Psicología*, Facultad de Psicología de la UNC, desarrolladas los días 23,24 y 25 de abril de 2014.

**Garzón A.S-2014.** La historia institucional: la construcción de la identidad de una escuela técnica provincial, *IV Jornadas de Educación y Diversidad Sociocultural en Contextos Regionales*, Facultad de Humanidades y Ciencias Sociales de la UNJu desarrolladas los días 14 y 15 de noviembre de 2013.

#### **OTRAS ACTIVIDADES REALIZADAS**

##### **FORMACIÓN ACADÉMICA DE INTEGRANTES DEL EQUIPO**

**Garzón, Analía Soledad-** Defensa de tesis -APROBADO-(6 de agosto de 2014) Doctorado en Ciencias Humanas. Orientación en Educación. Facultad de Humanidades y Ciencias Sociales. Universidad Nacional de Catamarca.

**Garzón, Analía Soledad-** 2014.Ayudante 1era Ordinario Semiexclusivo. Resolución Consejo Académico N°477

#### **BECARIOS**

**Garzón, Analía Soledad** Becaria- Interna de Postgrado Tipo II (2 años). Consejo Nacional de Investigaciones. (CONICET).Proyecto de Investigación: Los procesos de construcción de la Identidad del Trabajo Docente. Análisis de las Escuelas Técnicas de la ciudad de San Pedro de Jujuy. Director: Dr. Omar Jerez. 2013-2015.

#### **INTEGRANTES DEL PROYECTO:**

**2-** Representaciones sociales y praxis de la educación para la salud Comprendiendo los procesos de enseñar y aprender como práctica de la libertad y desarrollo cultural y de habilidades sociales en ámbitos de educación y salud.



**Director: Méd. Luis Edgardo Quero**  
**Código SECTER: 08/C233**

Quero Luis Edgardo  
Jerez, Omar  
Florit, Estela Beatriz  
Macías, Gustavo Fidel  
Chalabe, Ana María  
Herrera, Silvia Marisa  
Julián, Ingrid Yamila  
Durán, Miriam Susana  
Soriano, Carmen

Director. FHyCS - UNJu  
Investigador. FHyCS - UNJu  
Investigadora. FHyCS - UNJu  
Investigador. FHyCS - UNJu  
Investigadora. FHyCS - UNJu  
Auxiliar de Investigación. FHyCS - UNJu  
Auxiliar de Investigación. FHyCS - UNJu  
Auxiliar de Investigación. FHyCS - UNJu  
Auxiliar de Investigación. FHyCS - UNJu

### **CURSOS DICTADOS**

**Macías, Gustavo Fidel** – 1, 2 y 3 de Octubre de 2013: Docente. “Ciclo de Complementación Curricular para Egresados de la Carrera de Medicina de la Escuela Latinoamericana de Cuba”. Dirección Provincial de Regulación Sanitaria. Secretaría de Planificación en Políticas y Regulación sanitaria. Ministerio de Salud. Jujuy.

**Macías, Gustavo Fidel** – 11 de Octubre de 2013: Integrante de la Coordinación y Docente: Programa Promoción de la Investigación. Dirección General de Investigación de la Salud. Secretaría de Determinantes de la Salud y Relaciones Sanitarias. Ministerio de Salud Jujuy.

**Macías, Gustavo Fidel** – Integrante del Equipo de Trabajo del Proyecto de Extensión Universitaria y Vinculación Comunitaria denominado “PREVENCIÓN DEL RIESGO DE LESIONES”, que se dicta en la Facultad de Humanidades y Ciencias Sociales, en el marco de acuerdo de cooperación entre la FHyCS y la Secretaría de Protección a la Comunidad. Con una duración anual dirigido a la comunidad en general y a los alumnos de todas las carreras.

### **ORGANIZACIÓN, EVALUACIÓN, INTEGRANTE DE COMITÉ ACADÉMICO PARTICIPACIÓN DE EVENTOS CIENTÍFICOS**

**Jerez, Omar; Julián Ingrid** – 2013 Coordinadores Generales de las IV Jornadas de Educación y Diversidad Sociocultural en Contextos Regionales, Facultad de Humanidades y Ciencias Sociales, UNJu. 14 y 15 de noviembre.

### **INTEGRANTE DE JURADO:**

#### **DE TESIS DE GRADO**

**Quero, Luis Edgardo**

Integrante tribunal evaluación Trabajo de Campo con Proyecto Final “Accidentes de trabajo en la industria de la construcción: factores críticos en su prevención”. Autor **BARCONTE, Orlando Pascual**. Licenciatura en Educación para la Salud. FHyCS – UNJU. Resolución F.H.C.A. N° 229/10. Fecha de defensa 16/09/2014. Calificación diez (10) puntos.

Integrante tribunal evaluación Trabajo de Campo con Proyecto Final “Representaciones sociales y praxis de la Educación para la Salud: ¿Qué piensan los estudiantes avanzados de la Educación para la Salud?”. Autora **ARJONA, Yamila Betsabé**. Licenciatura en Educación para la Salud. FHyCS – UNJU. Resolución F.H.C.A. N° 045/13. Fecha de defensa 25/06/2014. Calificación diez (10) puntos.

Integrante tribunal evaluación Trabajo de Trabajo de Campo y Proyecto Final. Autora **HERRERA, Silvia Marisa**. Licenciatura en Educación para la Salud. FHyCS – UNJU. Resolución F.H.C.A. 641/12. Fecha de defensa 17/12/2013. Calificación diez (10) puntos.

**Macías, Gustavo Fidel**

Integrante de Comisión Evaluadora de Trabajo Final de Memoria Docente, para aspirar al título pos grado: “Especialización en Docencia Superior”. FHyCS, UNJU. Presentado por **TANUZ María Haydee**. “Formación de Residentes Pediátricos para superar la desnutrición hospitalaria”. 09 de abril de 2014.

Integrante de Tribunal Evaluadora de Trabajo de Campo con Proyecto Final de la Carrera de Licenciatura en Educación para la Salud. FHyCS, UNJU. Resolución F. H. C. A. N° 374/05 Presentado por la alumna **BARRAZA, Andrea del Valle**. 25 de abril de 2014.

### **DE CONCURSOS DOCENTES**

**Macías, Gustavo Fidel**-Integrante de Jurado en el concurso Público de Títulos, Antecedentes y Oposición para la provisión de un cargo de Jefe de Trabajos Prácticos, Dedicación S para la

asignatura PROBLEMÁTICA SANITARIA II de la carrera Licenciatura en Educación para la Salud. FHYCS UNJU Resolución F.H.C.A. N° 342/14 de fecha 01 de agosto de 2014.

**Macías, Gustavo Fidel**-Integrante de Jurado en el concurso Público de Títulos, Antecedentes y Oposición para la provisión de un cargo de Profesor Adjunto Ordinario, Dedicación SE para la asignatura INTRODUCCION A LA EDUCACION PARA LA SALUD de la carrera Licenciatura en Educación para la Salud. FHYCS UNJU Resolución F.H.C.A. N° 342/14 de fecha 01 de agosto de 2014.

#### **DE COMISIONES EVALUADORAS DE BECAS, PROYECTOS, INFORMES E INVESTIGADORES**

**Macías, Gustavo Fidel**- Coordinador de la Comisión Asesora en Ciencias de la Salud, creada por Resolución del Rectorado de la UNJU, N° 1618/14, de fecha 14 de agosto de 2014.

**Macías, Gustavo Fidel**- Integrante por la UNJU, del Comité de Ética, de la Dirección General de Investigaciones en Salud, dependiente de la Secretaría de Determinantes de la Salud del Ministerio de Salud de la Provincia de Jujuy. Resolución del Rectorado de la UNJU N°

#### **EVALUADOR/A EXTERNO DE PUBLICACIONES**

##### **PUBLICACIONES**

##### **LIBROS PUBLICADOS**

**Jerez, Omar - Julian, Ingrid** (Compiladores). Experiencias en Educación y Diversidad Sociocultural. ISBN: 978- 987-27317-9-3. Purmamarka Ediciones. Salta. 11/2013

**Jerez, Omar – Julian, Ingrid** (Compiladores). Diversidad Sociocultural en el Noroeste argentino. Experiencias e investigaciones. ISBN: 978- 987-28980-0-7. Purmamarka Ediciones. Salta. 08/2013.

#### **ARTÍCULOS CIENTÍFICOS PUBLICADOS EN REVISTAS**

##### **CAPÍTULOS DE LIBROS**

**Macías, Gustavo Fidel** – 2013: Contexto y Motivación en Educación Superior. Pag. 121 – 133. En el Libro Procesos Educativos en Contextos Múltiples. ISBN 978-987-27317-8-6. Ediciones Purmamarka. Noviembre 2013.

#### **ACTIVIDADES DE INVESTIGACIÓN:**

##### **DIRECTOR DE PROYECTOS DE INVESTIGACIÓN**

**Quero, Luis** - 2012-2015. **Director. Representaciones sociales y praxis de la educación para la salud Comprendiendo los procesos de enseñar y aprender como práctica de la libertad y desarrollo cultural y de habilidades sociales en ámbitos de educación y salud.** SeCTER. UNJu. Código C/ C233.

#### **FORMACIÓN DE RECURSOS HUMANOS**

##### **DIRECCIÓN DE BECARIOS**

**Macías, Gustavo** - 2013: Director de Beca Carrillo Oñativia. Salud Investiga. Ministerio de Salud de la Nación. Becaria: Bioq. Laura Paredis. **Utilidad de la Atención de Laboratorio, percibida por los usuarios.** Ramal Jujeno.

#### **DIRECCIÓN DE TESIS DE GRADO**

**Quero, Luis:** 2013 - 2014. Tutor Trabajo de Trabajo de Campo con Proyecto Final “Accidentes de trabajo en la industria de la construcción: factores críticos en su prevención”. Autor **BARCONTE, Orlando Pascual**. Licenciatura en Educación para la Salud. FHYCS – UNJU. Resolución F.H.C.A. N° 229/10. Fecha de defensa 16/09/2014. Calificación diez (10) puntos.

**Quero, Luis:** 2013 - 2014. Tutor Trabajo de Trabajo de Campo con Proyecto Final “Representaciones sociales y praxis de la Educación para la Salud: ¿Qué piensan los estudiantes avanzados de la Educación para la Salud? “. Autora **ARJONA Yamila Betsabé**. Licenciatura en Educación para la Salud. FHYCS – UNJU. Resolución F.H.C.A. N° 045/13. Fecha de defensa 25/06/2014. Calificación diez (10) puntos.

**Quero, Luis:** 2012-2013: Tutor Trabajo de Trabajo de Campo y Proyecto Final “Asignación de valor a la educación para la salud: instrumento para mejorar la calidad de vida en mujeres que asisten a comedores comunitarios”. Autora **HERRERA, Silvia Marisa**. Licenciatura en Educación para la Salud. FHYCS – UNJU. Resolución F.H.C.A. 223/12. Fecha de defensa 17/12/2013. Calificación diez (10) puntos.

#### **DIRECCIÓN DE TESIS, MEMORIAS DE POSTGRADO APROBADAS**

##### **Especialización**

**Macías, Gustavo Fidel**- Tutor de de Memoria Docente, “Formación de Residentes Pediátricos para superar la desnutrición hospitalaria”. Alumna Carrera de Posgrado Especialización en Docencia Superior, Medica María Haydee Tanuz. FHYCS, UNJU. Aprobada en 2014. Calificación 10 (diez) 09 de abril de 2014.

**Dirección de tesis de grado en curso**

**Quero, Luis (Tutor). Durán, Miriam. (Co-Tutora). 2014. Trabajo de Campo con Proyecto Final. "Pareja y adolescencia: significados de las relaciones de pareja adolescentes y modos de significar el amor y la sexualidad". Autora CAVANA Lorenza, para aspirar al título de. Licenciada en Educación para la Salud. FHYCS.**

**Quero, Luis:** 2012 - 2014. Tutor Trabajo de Trabajo de Campo y Proyecto Final “¡Te encontré y me encontré! El noviazgo y las condiciones que lo determinan”. Autor **BENÍTEZ, Bernabé**. Licenciatura en Educación para la Salud. FHYCS – UNJU. Resolución F.H.C.A. 204/13; 03/08/2006.

**Dirección de Adscriptos**

**Quero, Luis** - 2014: Director de Adscripción Modalidad Docencia e Investigación para graduados de la UNJu, en la Asignatura: Trabajo de Campo y Residencia de la Carrera Licenciatura en Educación para la Salud (Resolución F.H. N° D-100/13).

- Lic. Miriam Susana DURÁN. Resolución F.H. N° D-/14
- Lic. Carmen Gladys SORIANO. Resolución F.H. N° D-100/13
- Yamila Betsabé ARJONA. Resolución F.H. N° D-100/13
- Biq. María Laura PAREDI. Resolución F.H. N° D-094/13
- Lic. Prof. Patricia Raquel ALTAMIRANO. Resolución F.H. N° D-095/13
- Ed. Sria. María Emilia BRITO. Resolución F.H. N° D-095/13

**PARTICIPACIÓN EN CONGRESOS, JORNADAS Y SIMPOSIOS**

**CONFERENCIAS:**

**Quero, Luis.** Noviembre 2013. **Conferencia de Apertura:** " Qué sería de mí si el otro no estuviera allí: Salud, Educación y Diversidad Sociocultural". En IV Jornadas de Educación y Diversidad Sociocultural en Contextos Regionales.

**PONENCIAS:**

**En VI Jornadas** Jornadas de Educación y Diversidad Sociocultural en Contextos Regionales. Resumen publicado: ISBN 978-950-721-469-X.

**Quero, Luis. Florit, Estela.** Noviembre 2013. "Praxis y significación en la educación para la salud. Superando las dificultades de aprender articulando principios y estrategias".

**Quero, Luis.** Noviembre 2013. "De significados y prácticas de la educación para la salud: Desafíos y Oportunidades para Superar Dificultades".

**Chalabe, Ana. Quero, Luis.** Noviembre 2013. "Significados y práctica: conocimiento versus información en educación para la salud: Reflexiones sobre estrategias de educación vial en una comunidad de la Provincia de Jujuy".

**Macías, Gustavo.** Noviembre 2013. "Capacidades de Planificación: Dirección Provincial de Programas Sanitarios".

**Durán, Susana.** Noviembre 2013. "Enseñar y aprender educación para la salud en la práctica".

**Herrera, Marisa.** Noviembre 2013. "Resignificando la educación para la salud teniendo en cuenta los procesos identitarios del grupo escolar con respecto a la sexualidad responsable".

**Herrera, Marisa.** Noviembre 2013. "Praxis de la educación para la salud y la promoción de la salud en una institución escolar de nivel primario".

**Soriano, Carmen.** Noviembre 2013. "Intervención comunitaria y educación para la salud en la tecnicatura superior en agente sanitario y promotor de la salud".

**Julián, Ingrid.** Noviembre 2013. "Educación para la salud: ¿Obstaculizadora o favorecedora del proceso de enseñanza-aprendizaje?".

**Florit, Estela.** Noviembre 2013. "Vulnerabilidad, dificultades para aprender y estrategias?".

**Macías, Gustavo Fidel.** Expositor. Título: Capacidades de Planificación: Dirección Provincial de Programas Sanitarios

En 8vo Congreso Provincial de Atención Primaria de la Salud. 6° Congreso Regional de Atención Primaria de la Salud del NOA 5° Congreso Andino de Atención Primaria de la Salud 1° Congreso Latinoamericano, Ministerio de Salud Provincia de Jujuy. Jujuy. Argentina. 25 y 26 /9/2014

**Durán, Miriam.** 2014. "Prevención de tabaquismo en adolescentes de Jujuy".

**Durán, Miriam.** Delgado, C. 2014. "Ambiente libre de humo de tabaco: una propuesta para la salud".

**HERRERA Silvia Marisa.** Expositora. Título: Resignificando la EDSA y la Calidad de Vida en una Institución Primaria.

En XX Reunión Confederal de Lepra de la Republica Argentina. Instituto Nacional de Parasitología. Dr. Mario Fatała Chaben. ANLIS. Ministerio de Salud de la Nación. 25 de abril de 2014. Buenos Aires.

**Macías, Gustavo Fidel.** Expositor

En I Jornadas de Intercambio de Experiencias en Educación para la Salud. 25 y 26 de Agosto de 2014, Jujuy, Argentina.

**HERRERA, Silvia Marisa.** Expositora. Título: "Asignación de valor a la Educación para la Salud: Instrumento para mejorar la calidad de vida en mujeres que asisten a comedores comunitarios".

En Casa de San Pedro. 18 de junio de 2014, Jujuy. Argentina.

**HERRERA Silvia Marisa.** Expositora. Título: Yo te lo cuento: Bulling.

## **OTRAS ACTIVIDADES REALIZADAS**

### **FORMACIÓN ACADÉMICA DE INTEGRANTES DEL EQUIPO**

**DURÁN, Miriam Susana** - 2012 – 2014. Carrera de Posgrado Especialización en Docencia Superior FHYCS-UNJU. Resolución UNJu C.S. 009/00 por Resol. CONEAU N° 0233/04 y N° 0261/13. Aprobado 16 módulos.

## **BECARIOS**

**DURÁN, Miriam Susana.** 2013 – 2014. Becaria Estudio Multicéntrico Beca Carrillo Oñativia. Salud Investiga. Ministerio de Salud de la Nación. Obesidad Infantil: factores cognitivos facilitadores y limitantes para el desarrollo de intervenciones de prevención.

**HERRERA Silvia Marisa.** Becaria del CIN: Convocatoria Nacional a Becas Estímulo a las Vocaciones Científicas 2013. Resolución P 230/13. Consejo Interuniversitario Nacional-CIN. Duración 1 año: Septiembre 2013- Agosto 2014. Número 1 en orden de mérito de la Universidad Nacional de Jujuy.

## **INTEGRANTES DEL PROYECTO:**

**3-Expectativas de Jóvenes estudiantes de grupos heterogéneos respecto a las innovaciones de sus Profesores/capacitadores para mejorar los aprendizajes e insertarse laboralmente".** Código SECTER-UNJU 08/C-231

**DIRECTORA: Pérez del Viso de Palou, Rosa**

Pérez del Viso de Palou, Rosa Directora-UNJu

Beatriz Guerci de Siufi Co-Directora-UNJu

Corbalán Berná, Francisco Javier Contraparte española Universidad de Murcia

Porto Currás, Mónica Contraparte española Universidad de Murcia

Busquets, Silvia Universidad Nacional de Jujuy

Ramos, Marina Universidad Nacional de Jujuy

Díaz, Fani Leonor Universidad Nacional de Jujuy

Mamani, Fani Mercedes Universidad Nacional de Jujuy

Figuerola, Norma Cristina Universidad Nacional de Jujuy

## **DOCENCIA POSGRADO INTERFACULTADES ESPECIALIZACIÓN EN DOCENCIA SUPERIOR (CONEAU N° 0261/13)**

**Pérez del Viso de Palou, Rosa:**

Módulo N° 14 "la Investigación en Educación"

Módulo N° 18 "Taller Breve Trabajo Final Memoria Docente"

**Guerci de Siufi, Beatriz:**

Módulo N° 5 "Profesionalización de la Docencia Superior"

## **PUBLICACIÓN LIBRO**

**Pérez del Viso de Palou, Rosa:** "Investigaciones Educativas con participación del estudiante". Libro II Congreso Provincial de Investigación en educación. Editor: Secretaría Planeamiento Ministerio Educación Provincia de Jujuy. En prensa. Diciembre 2013.

## **PUBLICACIÓN REVISTAS**

**Guerci de Siufi, Beatriz.** "El mirar especial de un Observatorio". Revista CUADERNOS- Vol. 47- ISSN 03271471. En proceso de Evaluación. EDIUNJU. 2014.

**Pérez del Viso de Palou, Rosa** "Innovaciones prescriptivas y proactivas". Revista CUADERNOS Vol. 47 – ISSN 0371471. En proceso de Evaluación. EDIUNJU. 2014.

## PONENCIAS EN EVENTOS

**Guerci de Siufi, Beatriz.** Ponencia: “Por qué un docente creativo?” En simposio Autogestionado. VIII Congreso Iberoamericano De Docencia Superior. AIDU. Sede Argentina por única vez: Universidad Nacional de Rosario. Abril 2014.

**Pérez del Viso de Palou, Rosa.** Conferencia: “Asesoramiento pedagógico para una mayor inclusión social”. IV Jornadas de Educación y Diversidad sociocultural en contextos regionales”. FHYCS. Noviembre 2013.

**Pérez del Viso de Palou, Rosa.** “Criterios Evaluativos de los estudiantes sobre las innovaciones educativas”. VIII Congreso Iberoamericano de Docencia Universitaria y de Nivel Superior”. AIDU. Sede Argentina única vez: Universidad Nacional de Rosario. Abril 2014.

**Pérez del Viso de Palou, Rosa.** Presentación Proyecto Código SECTER UNJU 08/C-231 en “Reunión Anual de Investigación de Profesores”. Facultad Cs. de la Educación. Universidad Granada. 11 marzo 2014.

**Guerci de Siufi, Beatriz.** “La Metodología de la Investigación Filosófica. Problemas y posibilidades de su enseñanza”. XXI Jornadas sobre la Enseñanza de la Filosofía. Coloquio Internacional 2014. UBA. 2014.

**Pérez del Viso de Palou, Rosa.** Conferencia “Asesoramiento pedagógico para una mayor inclusión social”. IV Jornadas de Educación y Diversidad Cultural en Contextos Regionales. FHYCS-UNJU. Noviembre 2013.

**Guerci de Siufi, Beatriz.** Panelista “La internacionalización y las Universidades”. Encuentro Internacional Académico Universidad Nacional de Jujuy-Universidad Antofagasta de Chile. 2014

**Busquets, Silvia.** “Innovaciones educativas en un espacio intersubjetivo para estudiantes universitarios con y sin discapacidad” IV Jornadas de Educación y Diversidad Sociocultural en contextos regionales” FHYCS- 14 Noviembre, 2013.

**Figuroa, Norma Cristina y Jerez, Víctor Omar.** “De la tutoría presencial a la e-tutoría en contextos de diversidad socio cultural. VIII Congreso Iberoamericano de Docencia Universitaria. Sede Argentina por única vez. Universidad Nacional de Rosario. Abril 2014.

**Busquets, Silvia.** “Impacto de la Responsabilidad Social en estudiantes, como competencia innovadora para la inserción social”. IX Jornadas Científicas. IES N° 7. San Salvador de Jujuy. Agosto 2014.

**Guerci de Siufi, Beatriz:** Coordinadora Simposio Auto-Organizado VIII Congreso Iberoamericano de Docencia Universitaria. Sede Argentina por única vez. Universidad Nacional de Rosario. Abril 2014.

**Busquets, Silvia y Mamani, Fani.** “Las innovaciones en la organización académica: puntales de la inclusión”. XXIII Jornadas Nacionales de RUEDES-U.N.T – 11 de abril 2014.

**Busquets, Silvia.** “Relatos de Experiencias Innovadoras entre estudiantes con y sin discapacidad”. VIII Jornadas Nacionales Universidad y Discapacidad. Comisión Interuniversitaria Discapacidad y Derechos Humanos. Universidad Nacional General Sarmiento. 2014.

**Ramos, Marina y Vélez, Mercedes.** “El desafío de los egresados de Ciencias de la Educación y de Letras de la FHYCS ante la inserción en el campo laboral”. IX Jornadas Científicas IES ° 7. San Salvador de Jujuy. Agosto 2014.

**Mamani, Fani.** Expositora sobre Secretaría de Extensión de la UNJU. VI Expodinámica del Norte. Ciudad Perico. 2014.

## TRANSFERENCIAS

**Pérez del Viso de Palou, Rosa.** “Seminario” sobre Desarrollo Proyecto CÓDIGO SECTER-UNJU 08/C-231 en Facultad Ciencias de la Educación. Universidad de Granada. Fecha 11 de marzo 2014.

**Pérez del Viso de Palou, Rosa-** Intercambio investigaciones proyectos españoles y argentinos con Dr. Francisco Javier Corbalán Berná, Facultad de Psicología- Universidad de Murcia. Fecha: 15 de marzo 2014.

**Pérez del Viso de Palou, Rosa.** Seminario “El sistema de Acreditación y Evaluación Universitaria de Carreras de Posgrado en la República Argentina. En: Master Oficial en Intervención Psicopedagógica. Facultad de Ciencias de la Educación de la Universidad de Granada. 12 de marzo 2014.

**Pérez del Viso de Palou, Rosa.** Estancia 9 al 16 marzo. Intercambios Investigaciones con Dra. Eva María Olmedo Moreno. Facultad de Ciencias de la Educación- Universidad de Granada. 2014.

**Pérez del Viso de Palou, Rosa.** Participación Estadísticas Nacionales Ministerio Ciencia, Tecnología e Innovación Productiva. Agosto 2014.

Encuentro Internacional en el marco de la REUNIF, En San Salvador de Jujuy con el Sr Decano Luis Ricardo Colpari Díaz, Facultad de Ciencias Integradas, sede Bermejo de la Universidad Juan Misael Saracho de Tarija, Bolivia. 7 agosto 2014.

## **FORMACIÓN DE RECURSOS HUMANOS**

**Guerci de Siufi, Beatriz.** Directora Tesis Esp. Carlos Alberto Delgado Maestría en Teoría y Metodología de las Ciencias Sociales. FHYCS-UNJU (en curso).

**Pérez del Viso de Palou, Rosa.** Tutora Profesora Nora Noemí Giménez. Trabajo Final Memoria Docente. Especialización Docencia Superior (en curso).

**Guerci de Siufi, Beatriz.** Tutora Profesora Irma Noemí Tarifa. Especialización Docencia Superior. APROBADA.

**Guerci de Siufi, Beatriz.** Tutora Profesora Santusa Flores. Especialización Docencia Superior UNJU (en curso)

**Guerci de Siufi, Beatriz.** Directora de Tesis Mg. María Laura. Especialización en Investigación Educativa. UNJU. (en curso).

**Pérez del Viso de Palou, Rosa.** Tutora Abogada Verónica Maidana Alfaro. Especialización Docencia Superior. APROBADA.

**Busquets, Silvia:** Tutora Alumna Lic. María Vargas. Postítulo "Nuevas Tecnologías aplicadas a la Educación". 20, noviembre 2013

**Busquets, Silvia.** Tutora Prof. Mariana Vilte. Especialización en Docencia Superior. (en curso)  
Busquets, Silvia. Directora Adscripción Lis Gloria Tolaba. 2014.

## **JURADO CONCURSO**

**Guerci de Siufi, Beatriz.** Miembro Titular Concurso Docente, Asignatura Bioética. Facultad de Ciencias Agrarias. UNJU. 2014

## **ACTIVIDADES DE EVALUACIÓN**

**Guerci de Siufi, Beatriz.** Evaluadora Regional Proyectos Comisión "Educación" y "Filosofía". Programa Incentivos. Universidad Nacional de Tucumán. 2014.

**Guerci de Siufi, Beatriz.** Juez Experto en Evaluación de Proyectos de Investigación y Desarrollo. Universidad Nacional de la Plata. 2014.

**Pérez del Viso de Palou, Rosa.** Evaluadora Externa Artículos Revista "RAES". RED ARGENTINA DE EDUCACIÓN SUPERIOR. ISSN 1852-8171, publicada por Red Argentina en Posgrados en EDUCACIÓN SUPERIOR (REDAPES). Agosto 2014.

**Pérez del Viso de Palou, Rosa.** Evaluadora Externa. Proyecto de Investigación Convocatoria 2013. UNTREF. Caseros. Febrero 2014.

**Pérez del Viso de Palou, Rosa.** Evaluadora Externa Proyecto Universidad Nacional de Tucumán. Marzo 2014.

**Pérez del Viso de Palou, Rosa.** Evaluadora Externa UNTREF- Convocatoria de Investigación 2014-2015. Junio 2014.

**Guerci de Siufi, Beatriz.** Miembro Titular Trabajo Final-Memoria Docente Profesora Ana Cecilia Ordoñez. Especialización en Docencia Superior. UNJU. Aprobada. 2014.

**Guerci de Siufi, Beatriz.** Miembro Titular Trabajo Final Memoria Docente Médica María Haydée Tanuz. UNJU. Aprobada. 2014.

**Guerci de Siufi, Beatriz.** Miembro Titular Trabajo Final Memoria Docente Profesora Irma Tarifa. Especialización en Docencia Superior. UNJU. Aprobada. 2014.

**Pérez del Viso de Palou, Rosa.** Evaluadora Externa. Programación Proyectos Investigación UBACYT 2014-2017. Mayo 2014.

**Pérez del Viso de Palou, Rosa.** Incorporación al Banco de Evaluadores de UNTREF. 5 febrero 2014.

**Pérez del Viso de Palou, Rosa.** Evaluadora Externa Convocatoria Proyecto de Investigación. UBACIT. 28 abril 2014.

**Pérez del Viso de Palou, Rosa** Titulas Comisión Evaluadora Trabajo Final Memoria Docente. Abogada Verónica Maidana Alfaro. Octubre 2014.

## **PARTICIPACIÓN EN SOCIEDADES CIENTÍFICAS**

**Guerci de Siufi, Beatriz.** Miembro Asociación Iberoamericana de Didáctica Universitaria. Universidad Santiago de Compostela. (Continúa).

**Pérez del Viso de Palou, Rosa.** Representante UNJU en REDAPES. Red Argentina de Posgrados en Docencia Superior. (Continúa)

**Guerci de Siufi, Beatriz.** Miembro de la Comunidad de Pensamiento Científico. Argentina. (Continúa)

**Guerci de Siufi, Beatriz.** Miembro de Estudios Interdisciplinarios de Sistemas y Pensamiento Complejo de la Universidad Nacional de Santiago del Estero. Argentina.

**Pérez del Viso de Palou, Rosa.** Representante UNJU en RUEDES. Red Universitaria Nacional de Educación Especial. (Continúa).

**Guerci de Siufi, Beatriz.** Miembro de la Asociación Iberoamericana de Didáctica Universitaria. Universidad Nacional de Rosario. (Continúa)

**Guerci de Siufi, Beatriz.** Miembro de la Comisión Asociación Iberoamericana de Didáctica Universitaria Argentina (Universidad Nacional de Rosario).

#### **ACTIVIDADES DE GESTIÓN, CAPACITACIÓN, EXTENSIÓN.**

**Guerci de Siufi, Beatriz.** Coordinadora Simposio Autogestionado “Razones y sinrazones de una formación académica creativa”. VIII Congreso Iberoamericano de Docencia Universitaria”. Sede Argentina por única vez. Universidad Nacional de Rosario. Abril 2014.

**Pérez del Viso de Palou, Rosa.** Seminario “Desarrollo Proyecto Código SECTER –UNJU 08/C-231, en Facultad de Ciencias de la Educación. Universidad Granada. 11 marzo 2014.

**Guerci de Siufi, Beatriz.** Miembro Comité Científico Congreso Iberoamericano de Docencia Universitaria- AUDU. Rosario 2014

**Pérez del Viso de Palou, Rosa.** Intercambio investigadores españoles y argentinos con Dr. Corbalán Berná, Francisco Javier. Facultad. Universidad Murcia. 15 marzo 2014.

**Pérez del Viso de Palou, Rosa.** Estancia Académica. Intercambios investigadores Con Dra. Olmedo Moreno, Eva María. Facultad de Ciencias de la Educación. Universidad Granada. 9 al 16 marzo 2014.

**Pérez del Viso de Palou, Rosa.** Participación Estadísticas Nacionales Ministerio Nacional de Ciencia, Tecnología e Innovación Productiva. Agosto 2014.

**Busquets, Silvia.** Representante Oficial UNJU “III Reunión Anual de la Comisión Interuniversitaria de Discapacidad y Derechos Humanos. Universidad Nacional de Entre Ríos .2014.

**Busquets, Silvia.** Representante Oficial UNJU “II Encuentro Nacional de Estudiantes con Discapacidad” Universidad Nacional General Sarmiento.

**Mamaní, Fani.** Vicerrectora IES N° 6. Sede Monterrico (continúa)

**Mamaní, Fani.** Participación UNJU-PRODIs. En: III Jornadas Integradas y IX Científico. Técnicas. Facultad Ciencias Agrarias. UNJU. 2014

**Mamaní, Fani; Ramos, Noelia y Gallardo, Juan Carlos.** Curso Sobre "Innovaciones en la Organización y Legislación Laboral. IES N° 6, Sede Monterrico.2014

**Mamaní, Fani y Busquets, Silvia.** Acto de Reconocimiento al Voluntariado Universitario: "Configurando apoyos para estudiantes con discapacidad". UNJU. 2014.

**Mamaní, Fani.** Coordinadora: V Jornadas Regionales de Investigación FHYCS y Ministerio de Educación de la Provincia.2014

#### **DISTINCIONES**

**Guerci de Siufi, Beatriz.** “Mujer Universitaria Destacada”. Consejo Provincial de la Mujer. Ministerio de Desarrollo Social de la Provincia de Jujuy.

### **UNIDAD DE INVESTIGACIÓN en PSICOLOGÍA**

#### **2.-a) AUTORIDADES**

Directora: Dra. Ana Josefa Martos y Mula.

Directoras Alternas: Esp. Beatriz Norma Lambrisca.

Lic. Ivanna Gabriela Callieri.

Secretaria: Esp. Ana Catalina Chiappara

Resolución FHCA No. 1042/11 de fecha 25 de noviembre de 2011

#### **2.- b) INTEGRANTES**

Mariel Astorga, Ivanna Gabriela Callieri, Ana Catalina Chiappara, María Fernanda Cieza Rodríguez, Cecilia Cuva, Claudia Marcela Gámez Moreno, Analía Soledad Garzón, Gregoria Elina Gerónimo Quispe, Clarisa Adriana Hernández, Beatriz Norma Lambrisca, Elsa Mercedes Mamaní, Ana Josefa Martos y Mula, Melisa Mejías, Patricia Mendoza, Elena Patricia Montes, Rita Fernanda Morales, Clemencia Esther Postigo, José Alberto Ramos, Marina Griselda Ramos, Natalia Fátima Ríos, María del Carmen Rodríguez, Graciela Beatriz Rosso, Rosario Solís, Viviana Mabel Villarroel, Ismael Antonio Vilte.

#### **3.- NÓMINA PROYECTOS INSCRIPTOS**

1) Sufrimiento y creatividad en Instituciones educativas de Nivel Medio. Directora Lic. María Fernanda Cieza.

2) Sufrimiento y creatividad en Instituciones de Educación Superior. Directora Prof. Elsa Mercedes Mamaní.



- 3) Figuras de soporte que reconocen los adolescentes en momentos de transición en el sistema educativo. SECTER-UNJu. Resolución C.S N° 0164-12. Código identificación: C/ 0134 Directora: Mgt. María del Carmen Rodríguez
- 4) Los procesos de comprensión lectora que se promueven a través de las prácticas docentes en 7° grado desde el enfoque de la psicología cognitiva. Directora: Esp. Clarisa Hernández.
- 5) Comprensión lectora en estudiantes ingresantes universitarios: aspectos y factores que inciden en el rendimiento académico. Director: Prof. Ismael A. Vilte.
- 6) Efectos de la Exposición a Compuestos Orgánicos Persistentes (COPs) y/o Plomo sobre las Funciones Cognitivas de Niños y Adultos. Directora: Dra. Ana Josefa Martos. SECTER-UNJu Resolución C.S. N° 00168-11.
- 7) Violencia simbólica en la comunicación, conflictos identitarios e interrupción de los estudios universitarios. Directora Clemencia Ester Postigo de Caffé. SECTER-UNJu Cód. 08/c-192 con evaluación externa.
- 8) Figuras de soporte que reconocen en sus transiciones los estudiantes que cursan el Nivel Superior. Directora: Mgr. María del Carmen Rodríguez. Proyecto A.
- 9) Los vínculos en la transición de la Primaria a la Secundaria: valoraciones de Estudiantes de 1° año de una escuela pública de San Salvador de Jujuy. Directora Lic. Ivanna Callieri. Proyecto B.
- 10) Procesos de inserción y participación de Adultos Mayores en la Universidad: estado, perspectivas y transferencia al medio local. Director Ismael Antonio Vilte. Proyecto C.
- 11) Análisis de los factores implicados en el desempeño de los estudiantes ingresantes a la Facultad de Humanidades y Ciencias Sociales-UNJu. Directora Ana Josefa Martos y Mula. Proyecto B.
- 12) Procesos identificatorios que favorecen la continuidad de los estudiantes en sus carreras universitarias. Un enfoque interdisciplinario. Directora: Lic. Patricia Mónica Mendoza. Co-Directora: Mgrter: Natalia Fátima Ríos.
- 13) Diagnóstico de las dificultades de comprensión lectora en alumnos de Nivel secundario de San Salvador de Jujuy desde la Psicología del lenguaje. Director Clarisa Adriana Hernández Codirectora Ana Catalina Chiappara.
- 14) Procesos de inserción y participación de adultos mayores en la universidad: estado, perspectivas y transferencia al medio local. Res N° R 409/2014. Director Ismael Antonio Vilte. Proyecto C.

#### **4.- ACTIVIDADES LIGADAS A LA DOCENCIA**

Ateneo con asesoramiento externo de un especialista, en la ocasión se invitó a la Dra. Inés Rosbaco, investigadora de la Universidad Nacional de Rosario. Actividad que se realizó el día 18 de Junio de 2014, en el Local de la Facultad de Humanidades y Ciencias Sociales de la Universidad Nacional de Jujuy. En el marco de las 1as Jornadas Regionales de Investigación Educativa (Res. F.H.C.A.N° 514/13)

#### **5.- ACTIVIDADES DE EXTENSIÓN**

#### **6.- ACTIVIDADES CIENTIFICAS**

Conferencia de la Dra. Inés Rosbaco “La función subjetivante del docente con niños marginarizados: propuesta sobre modos de intervención en investigación-acción participativa”, realizada en el marco de las 1as Jornadas Regionales de Investigación Educativa (Res. F.H.C.A.N° 514/13). Facultad de Humanidades y Ciencias Sociales de la Universidad Nacional de Jujuy, 18 de junio de 2014.

Ateneos Internos de la Unidad de Investigación en Psicología, cuya finalidad es la presentación de los trabajos que se están realizando por los grupos de investigación de la Unidad, con el fin de recibir asesoramiento y orientación sobre los procesos investigativos llevados a cabo. Los trabajos presentados hasta el momento son:

Ateneo Interno 1: Sufrimiento y creatividad en Instituciones educativas de Nivel Medio. Directora Lic. María Fernanda Cieza. Llevado a cabo en la Facultad de Humanidades y Ciencias Sociales de la Universidad Nacional de Jujuy el pasado 30 de mayo de 2014.

Ateneo Interno 2: Los procesos de comprensión lectora que se promueven a través de las prácticas docentes en 7° grado desde el enfoque de la psicología cognitiva. Directora: Esp. Clarisa Hernández. Llevado a cabo en la Facultad de Humanidades y Ciencias Sociales de la Universidad Nacional de Jujuy el pasado 5 de agosto de 2014

Ateneo Interno 3: Análisis de los factores implicados en el desempeño de los estudiantes ingresantes a la Facultad de Humanidades y Ciencias Sociales-UNJu. Directora Ana Josefa Martos y Mula.



Llevado a cabo en la Facultad de Humanidades y Ciencias Sociales de la Universidad Nacional de Jujuy el pasado 3 de octubre de 2014

Ateneo Interno 4: Procesos identificatorios que favorecen la continuidad de los estudiantes en sus carreras universitarias. Un enfoque interdisciplinario. Directora: Lic. Patricia Mónica Mendoza. Co-Directora: Mgr. Natalia Fátima Ríos. Llevado a cabo en la Facultad de Humanidades y Ciencias Sociales de la Universidad Nacional de Jujuy el pasado 31 de octubre de 2014

## **7.- CONVENIOS Y ACUERDOS INTERINSITUCIONALES**

Continúa en vigencia el Acta Acuerdo de Colaboración Mutua con la Unidad de Investigación “Educación, Actores Sociales y Contexto Regional”, representada por la Directora Esp. Susana Beatriz Argüello, con domicilio en Otero 262, y la Unidad de Investigación en “Psicología” representada por la Directora Mgr. María del Carmen Rodríguez con domicilio en Otero 262, que regirá las relaciones entre las partes en la concertación de acciones académicas técnicas científicas y/o culturales. Resolución F.H N° D-300/13. 17-06-13

## **8.- ACTIVIDADES LIGADAS A LA INVESTIGACIÓN**

Se especifican en este ítem las actividades desarrolladas por los diferentes proyectos, los mismos fueron agrupados en función de los componentes de los mismos, dado que la mayoría de los grupos de investigación se encuentran participando en dos proyectos en paralelo

### **PROYECTO 1**

#### **Identificación**

Proyecto de investigación “**Sufrimiento y creatividad en Instituciones Educativas del Nivel Medio de San Salvador de Jujuy. 2012-2013.** (Sector C/B001).

#### **Integrantes**

Directora: Cieza, María Fernanda  
Codirectora: Chiappara, Ana Catalina  
Investigadoras:  
Mamaní, Elsa Mercedes  
Lambrisca, Beatriz Norma  
Morales, Rita María Fernanda  
Garzón, Analía Soledad  
Cuva, Cecilia Alejandra

Auxiliar de Investigador:  
Villarroel, Viviana Mabel  
Mejías, Melisa Angélica

### **PROYECTO 2**

#### **Identificación**

Proyecto de Investigación “**Sufrimiento y creatividad en instituciones educativas de Nivel Superior**”, aprobado por Resolución C.S. N° 0164-12. Categoría “A”. Código C/0157. Desde el 01-01-2012 al 31-12-2015.

#### **Integrantes**

Directora: Elsa Mercedes Mamaní  
Co Directora: Beatriz Norma Lambrisca  
Investigadoras:  
María Fernanda Cieza  
Rita María Fernanda Morales  
Ana Catalina Chiappara  
Patricia Mónica Mendoza  
Rosalba del Valle Castillo  
Analía Soledad Garzón  
Viviana Mabel Villarroel  
Cecilia Alejandra Cuva  
Claudia Echenique  
Noelia Nilda Alce  
Auxiliar de Investigación: Melisa Angélica Mejías

**Actividades ligadas a la docencia****Actividades ligadas a la extensión****Participación en eventos científicos****a) Como conferencista/panelista****b) Como Expositor**

- **María Fernanda Cieza Rodríguez**

- “Escuela Técnica Provincial N° 1. Emergentes Creativos”. 1as Jornadas Regionales de Investigación Educativa organizadas por la Unidad de Investigación en Educación: Educación, Actores Sociales y Contexto Regional dependiente de la facultad de Humanidades y Ciencias Sociales de la Universidad Nacional de Jujuy. (Res. F.H.C.A. N°776/13). Expositor. San Salvador de Jujuy, Junio 2014.

- “Voces de la Escuela Técnica Provincial N°1. Interrogantes sobre el lugar de la palabra en la Institución”. IV Jornadas de Educación y Diversidad Socio Cultural en Contextos Regionales, organizadas por la Facultad de Humanidades y Ciencias Sociales de la Universidad Nacional de Jujuy. (Res. F.H.C.A. N° 508/13). Expositor. San Salvador de Jujuy, Noviembre de 2013.

- “Los Espacios Institucionales: Una Lucha en la Vida Cotidiana de la Facultad de humanidades y Ciencias Sociales de la UNJu.” III Congreso de Psicología del Tucumán. Nacional e Internacional denominado La Psicología en la Sociedad Contemporánea: Actualizaciones, Problemáticas y Desafíos, organizado por la Facultad de Psicología de Tucumán. (Res H.C.D. N° 161-10-2012). San Miguel de Tucumán, Septiembre de 2013.

- **Ana Catalina Chiappara**

- “Escuela Técnica Provincial N° 1. Emergentes Creativos”. 1as Jornadas Regionales de Investigación Educativa organizadas por la Unidad de Investigación en Educación: Educación, Actores Sociales y Contexto Regional dependiente de la facultad de Humanidades y Ciencias Sociales de la Universidad Nacional de Jujuy. (Res. F.H.C.A. N°776/13). Expositor. San Salvador de Jujuy, Junio 2014.

- “Voces de la Escuela Técnica Provincial N°1. Interrogantes sobre el lugar de la palabra en la Institución”. IV Jornadas de Educación y Diversidad Socio Cultural en Contextos Regionales, organizadas por la Facultad de Humanidades y Ciencias Sociales de la Universidad Nacional de Jujuy. (Res. F.H.C.A. N° 508/13). Expositor. San Salvador de Jujuy, Noviembre de 2013.

- “Los Espacios Institucionales: Una Lucha en la Vida Cotidiana de la Facultad de humanidades y Ciencias Sociales de la UNJu.” III Congreso de Psicología del Tucumán. Nacional e Internacional denominado La Psicología en la Sociedad Contemporánea: Actualizaciones, Problemáticas y Desafíos, organizado por la Facultad de Psicología de Tucumán. (Res H.C.D. N° 161-10-2012). San Miguel de Tucumán, Septiembre de 2013.

- “La Voz de los Alumnos. Una Experiencia en la Facultad de Humanidades y Ciencias Sociales (UNJu)”. III Congreso de Psicología del Tucumán. Nacional e Internacional denominado La Psicología en la Sociedad Contemporánea: Actualizaciones, Problemáticas y Desafíos, organizado por la Facultad de Psicología de Tucumán. (Res H.C.D. N° 161-10-2012). San Miguel de Tucumán, Septiembre de 2013.

- **Elsa Mercedes Mamani**

- “La Voz de los Alumnos. Una Experiencia en la Facultad de Humanidades y Ciencias Sociales (UNJu)”. III Congreso de Psicología del Tucumán. Nacional e Internacional denominado La Psicología en la Sociedad Contemporánea: Actualizaciones, Problemáticas y Desafíos, organizado por la Facultad de Psicología de Tucumán. (Res H.C.D. N° 161-10-2012). San Miguel de Tucumán, Septiembre de 2013.

- “Experiencias pedagógicas grupales en la formación permanente de los maestros.” VI Encuentro Nacional Preparatorio para el VII Encuentro Iberoamericano, organizado por el Colectivo Argentino de Educadores que Hacen Investigación desde la Escuela. Tigre (Pcia. de Buenos Aires), Agosto 2013.

- Mamani, Elsa Mercedes- Lambrisca Beatriz Norma en las IV Jornadas de Educación y Diversidad Sociocultural. Contextos Regionales. Trabajo: Rupturas y contradicciones en los procesos vinculares en la vida institucional de la Facultad de Humanidades y Ciencias Sociales.” organizado por la Facultad de Humanidades y Ciencias Sociales. Res. F.H.C.A N° 508/13. 14 y 15 de noviembre de 2013. San Salvador de Jujuy

- **Beatriz Norma Lambrisca**

- En las XIV Jornadas Internacionales de Psicología Educativa “Desafíos de la Psicología Educativa de cara al siglo XXI: Teoría, Investigación e Intervención”, organizadas por la Facultad de Psicología de Tucumán, con la ponencia “Una propuesta de formación en Ciencias de la educación:

lecturas de la Psicología Educacional en el campo educativo.” San Miguel de Tucumán, Septiembre de 2014. (R. N° 041-10-2014).

- En el I Congreso Internacional de Psicología. IV Congreso Nacional de Psicología “Ciencia y Profesión”. Ponencia: “La Psicología Educacional en su proceso de Constitución Histórica”. Facultad de Psicología. Secretaría de Ciencia y Técnica. Universidad Nacional de Córdoba. 23 al 25 de Abril de 2014. Córdoba

- Expositora en las 1ras Jornadas Regionales de Investigación Educativa, organizado por la Unidad de Investigación “Educación, Actores Sociales y Contexto Regional”, AGENCIA Nacional de Promoción Científica y Tecnológica, Facultad de Humanidades y Ciencias Sociales de la Universidad Nacional de Jujuy. Ponencia: El proceso de institucionalización académica: una construcción histórica en un devenir complejo”. Resolución FHCA N° 776/13. 17, 18 y 19 de Junio de 2014. S.S. de Jujuy.

- En las IV Jornada de Educación y Diversidad Sociocultural en Contextos Regionales. Facultad de Humanidades y Ciencias Sociales. Universidad Nacional de Jujuy. Ponencia: “Rupturas y contradicciones en los procesos vinculares en la vida institucional de la Facultad de Humanidades y Ciencias Sociales”. Resol. F.H.C.A. N° 508/13 y Resol. Ministerial 6229/E. 14 y 15 de Noviembre de 2013. San Salvador de Jujuy. Lambrisca, Beatriz N. y Mamaní, Elsa

- **Analía Soledad Garzón**

- “¿Por dónde pasara el mundo de ustedes? (Desencuentros entre la cultura escolar y la cultura juvenil)” 1as Jornadas Regionales de Investigación Educativa organizadas por la Unidad de Investigación en Educación: Educación, Actores Sociales y Contexto Regional dependiente de la facultad de Humanidades y Ciencias Sociales de la Universidad Nacional de Jujuy. (Res. F.H.C.A. N°776/13). Expositor. San Salvador de Jujuy, Junio 2014.

- “Las voces del pasado y del presente en la construcción de la Identidad de una Escuela Técnica Provincial en San Salvador de Jujuy”. I Congreso Internacional y IV Congreso Nacional de Psicología, “Ciencia y profesión”. Facultad de Psicología. UNC. Córdoba Abril 2014. Libro de Resumen formato CD ISBN 987-24680-4-4.

- “La historia institucional: la construcción de la identidad de una Escuela Técnica Provincial”. IV Jornadas de Educación y Diversidad Sociocultural en Contextos Regionales Facultad de Humanidades y Ciencias Sociales. UNJu. Expositor. San salvador de Jujuy, Noviembre 2013. Libro de resúmenes formato CD ISBN 978-950-721-469.

- “La vida universitaria: la cursada y las vivencias de los estudiantes de la carrera de Licenciatura en Educación para la Salud en el 1º cuatrimestre 2013”. III Congreso Nacional e Internacional de Psicología del Tucumán. “La Psicología en la sociedad contemporánea: Actualizaciones, problemáticas y desafíos”. Facultad de Psicología. UNT. Expositor. San Miguel Tucumán, Septiembre 2013. Libro de resúmenes Pág. CL 84 y formato CD ISBN 978-987-1881-38-3.

- **Villarroel, Viviana Mabel**

- “Las voces del pasado y del presente en la construcción de la Identidad de una Escuela Técnica Provincial en San Salvador de Jujuy”. I Congreso Internacional y IV Congreso Nacional de Psicología, “Ciencia y profesión”. Facultad de Psicología. UNC. Córdoba Abril 2014. Libro de Resumen formato CD ISBN 987-24680-4-4.

- “La historia institucional: la construcción de la identidad de una Escuela Técnica Provincial”. IV Jornadas de Educación y Diversidad Sociocultural en Contextos Regionales Facultad de Humanidades y Ciencias Sociales. UNJu. Expositor. San salvador de Jujuy, Noviembre 2013. Libro de resúmenes formato CD ISBN 978-950-721-469.

- “La vida universitaria: la cursada y las vivencias de los estudiantes de la carrera de Licenciatura en Educación para la Salud en el 1º cuatrimestre 2013”. III Congreso Nacional e Internacional de Psicología del Tucumán. “La Psicología en la sociedad contemporánea: Actualizaciones, problemáticas y desafíos”. Facultad de Psicología. UNT. Expositor. San Miguel Tucumán, Septiembre 2013. Libro de resúmenes Pág. CL 84 y formato CD ISBN 978-987-1881-38-3.

- **Mendoza, Patricia Mónica**

- Expositora en co-autoría con Nieves, Teresa; Cruz, Silvana, Rivas Roxana: La violencia simbólica en los procesos de evaluación IV Jornadas de Educación y Diversidad Sociocultural en contextos regionales I. Facultad de Humanidades y Ciencias Sociales. UNJu. Noviembre 2013.

- **Mejías, Melisa**

- Las voces del pasado y del presente en la construcción de la identidad de una Escuela Técnica Provincial en San Salvador de Jujuy.” I Congreso Internacional de Psicología y IV Congreso Nacional de Psicología. Facultad de Psicología, UNC. Expositor. Córdoba, Abril 2014. Libro de Resumen formato CD ISBN 987-24680-4-4.

- “La historia institucional: la construcción de la identidad de una Escuela Técnica Provincial.” IV Jornadas de Diversidad y Educación en Contextos Regionales. Facultad de Humanidades y

Ciencias Sociales. UNJu. San Salvador de Jujuy. Noviembre 2013. Libro de resúmenes formato CD ISBN 978-950-721-469.

- “La vida universitaria: la cursada y las vivencias de los estudiantes de la carrera de Licenciatura en Educación para la Salud en el 1º cuatrimestre 2013”. III Congreso Nacional e Internacional de Psicología del Tucumán. “La Psicología en la sociedad contemporánea: Actualizaciones, problemáticas y desafíos”. Facultad de Psicología. UNT. Expositor. San Miguel Tucumán, Septiembre 2013. Libro de resúmenes Pág. CL 84 y formato CD ISBN 978-987-1881-38-3.

- **María Cecilia Cuva**

- Escuela Técnica Provincial N° 1 de San Salvador de Jujuy. Emergentes Creativos”. I Jornadas Regionales de Investigación Educativa. (Res. F.H.C.A. N° 776/13). Expositora. San Salvador de Jujuy, Abril de 2014.

- “Trazos del Mal-Estar y el Bien-Estar en la Escuela Técnica Provincial N°1”. IV Jornadas de Educación y Diversidad Sociocultural en Contextos Regionales. Facultad de Humanidades y Ciencias Sociales, UNJu. (Res. F.H.C.A N° 508/13). Expositora.. San Salvador de Jujuy, Noviembre de 2013.

- Una experiencia en la Facultad de Humanidades y Ciencias Sociales (Unju). III Congreso De Psicología Del Tucumán. Nacional e Internacional. Facultad de Psicología. UNT. (Res. H.C.D. N° 161-10-212). La Psicología en la Sociedad contemporánea: Actualizaciones, Problemáticas y Desafíos”. Expositor. San Miguel de Tucumán, Septiembre de 2013.

- **Rita Fernanda Morales**

- “Trazos del mal-estar de alumnos de la Escuela Técnica Provincial N° 1” en las IV Jornadas de Educación y Diversidad Sociocultural en Contextos Regionales. Facultad de Humanidades y Ciencias Sociales. UNJu. (Res. F.H.C.A. N° 508/13 y Res. Ministerial 6229-E). San Salvador de Jujuy, Noviembre de 2013.

**c) Como Coordinador**

- **Cieza, Fernanda**

- Coordinadoras del Eje temático N° 3: Las instituciones educativas en la actualidad. las IV Jornadas de Educación y Diversidad Sociocultural en Contextos Regionales. Facultad de Humanidades y Ciencias Sociales. UNJu. (Res. F.H.C.A. N° 508/13 y Res. Ministerial 6229-E). San Salvador de Jujuy, Noviembre de 2013

- **Morales, Fernanda**

- Coordinadoras del Eje temático N° 3: Las instituciones educativas en la actualidad. las IV Jornadas de Educación y Diversidad Sociocultural en Contextos Regionales. Facultad de Humanidades y Ciencias Sociales. UNJu. (Res. F.H.C.A. N° 508/13 y Res. Ministerial 6229-E). San Salvador de Jujuy, Noviembre de 2013

- **Mamani, Elsa**

- Coordinadoras del Eje temático N° 3: Las instituciones educativas en la actualidad. las IV Jornadas de Educación y Diversidad Sociocultural en Contextos Regionales. Facultad de Humanidades y Ciencias Sociales. UNJu. (Res. F.H.C.A. N° 508/13 y Res. Ministerial 6229-E). San Salvador de Jujuy, Noviembre de 2013

- **Cuva, Cecilia**

- Coordinadoras del Eje temático N° 3: Las instituciones educativas en la actualidad. las IV Jornadas de Educación y Diversidad Sociocultural en Contextos Regionales. Facultad de Humanidades y Ciencias Sociales. UNJu. (Res. F.H.C.A. N° 508/13 y Res. Ministerial 6229-E). San Salvador de Jujuy, Noviembre de 2013

- **Lambrisca, Norma**

- Coordinadora en las “1ras Jornadas Regionales de Investigación Educativa” realizado en la Facultad de Humanidades y Ciencias Sociales de la Universidad Nacional de Jujuy. Resolución FHCA N° 776/13. Desarrollado los días 17, 18 y 19 de Junio de 2014. S.S. de Jujuy.

- Coordinadora de Mesa Interdisciplinaria: Educación, Salud, Desarrollo Social y Justicia; en el “II Encuentro Provincial de Gabinetes”. Miradas en temáticas emergentes en el campo escolar. Res. Ministerial N° 5617/E –Expte. N° 1057/1069/13. Ministerio de Educación de Jujuy. Lugar UCSE. 8 de Noviembre de 2013.

- **Villaroel, Viviana**

- IV Jornadas de Educación y Diversidad sociocultural en contextos regionales. Mesa: Las instituciones educativas en la actualidad. Facultad de Humanidades y Cs. Sociales. UNJu Noviembre 2013.

- Miembro designado como Coordinadora de Mesa en V Jornadas de Diversidad Sociocultural y Educación en Contextos Regionales. Eje temático N° 25 Malestar y procesos creativos en las instituciones educativas. (a realizarse en Noviembre 2014). 2ª Circular de las Jornadas

**d) Como Asistente**

- **Cuva, Cecilia**

- Congreso de Psicología del Tucumán. Nacional e Internacional “La Psicología en la Sociedad Contemporánea: Actualizaciones, Problemáticas y Desafíos”, 12,13, 14 de septiembre de 2013. Res. HCD N°161-10-2012.

- IV Jornadas de Educación y Diversidad Sociocultural en Contextos Regionales. Res. F.H.C.A N° 508/13, con una duración de 40 hs. cátedra. 14 y 15 de Noviembre del 2013. FH y CS- UNJU

- **Garzón, Analía Soledad**

- IX Jornadas Científicas “Prácticas académicas y profesionales en el campo de la investigación” Facultad de Humanidades y Ciencias Sociales. Universidad Nacional de Jujuy. Desarrollada los días 21 y 22 de agosto de 2014. En calidad de Asistente.

**Publicaciones**

**c) Publicaciones de libros**

**d) Publicaciones de capítulos**

- Cieza, Fernanda (2014) “Las áreas de la vida cotidiana desde una mirada crítica” (59-71); “Clases sociales e ideología dominante” (72-88); “Teatro del oprimido” en *Psicología Social: una herramienta para pensar, sentir y actuar*, Ediunju, San Salvador de Jujuy.

- Cieza, Fernanda (Septiembre de 2014) “Nuevas formas de la violencia, nuevas formas de identidad” (pag. 229-242) en *Reflexiones desde la psicología social. Herramientas para transformar la realidad*, Ediunju, San Salvador de Jujuy

- Garzón, A. S y Jiménez (2014) “Matrices de aprendizaje: definición, rasgos y tipos” en *Psicología social: una herramienta para pensar, sentir y actuar*, Ediunju, San Salvador de Jujuy.

- Villarroel, Viviana Mabel (2014) “¿Cómo construimos el rol del educador para la salud?” en *Psicología social. Una Herramienta para pensar, sentir y actuar*.

- Lambrisca, Norma: “La Psicología Educacional frente a las transformaciones de la cultura y la educación: conceptualizaciones y desarrollos teóricos”, en la compilación del *Quinto Simposio Internacional de Investigación “Interdisciplinariedad, multidisciplinariedad y/o transdisciplinariedad: en la búsqueda de respuestas desde las experiencias de investigación”*. Universidad Católica de Santiago del Estero. Departamento Académico San Salvador de Jujuy. UCSE. San Salvador de Jujuy

- Cieza, Fernanda (comp.) (2014): “*Psicología Social: una herramienta para pensar, sentir y actuar*”. - 1a ed. - San Salvador de Jujuy: Editorial de la Universidad Nacional de Jujuy - EDIUNJU. Facultad de Humanidades y Ciencias Sociales. ISBN 978-950-721-475-2

- Mamani Elsa; Echenique, Claudia (otro/as) (2014): “*Psicología Social: una herramienta para pensar, sentir y actuar*”. - 1a ed. - San Salvador de Jujuy: Editorial de la Universidad Nacional de Jujuy - EDIUNJU. Facultad de Humanidades y Ciencias Sociales. ISBN 978-950-721-475-2

- Villarroel Viviana, Mejías M, Garzón S. En *Reflexiones desde la Psicología Social. Herramientas para transformar la realidad*. “La vida universitaria: Las vivencias de los estudiantes”. Cátedra de Psicología Social. Carrera Licenciatura en Comunicación Social y Antropología. Facultad de Humanidades y Cs. Sociales. 1ra. Edición 2014. Editorial EdiUnju ISBN 978-950-721-491-2

- Cuva Cecilia - Coautora del libro: “*Psicología Social una herramienta para pensar, sentir y actuar*. Capítulo 2 “Proceso Salud-Enfermedad”, pág. 43 a pág. 57. EdiUnju. ISBN: 978-950-721-475-2. Marzo 2014

- Garzón A.S., Villarroel, V.M. Y Mejías, M. A. (2014) La vida universitaria: Las vivencias de los estudiantes. En Mendoza, P. y Ríos, N. *Reflexiones desde la Psicología Social: Herramientas para transformar la realidad*. San Salvador de Jujuy: Ediunju

- Patricia Mónica Mendoza y Natalia Fátima Ríos (dirs) “REFLEXIONES DESDE LA PSICOLOGÍA SOCIAL. HERRAMIENTAS PARA TRANSFORMAR LA REALIDAD.” EDIUNJU. Editorial de la Universidad Nacional de Jujuy. Septiembre 2014. San Salvador de Jujuy. ISBN 978-950-721-491-2

- Patricia Mónica Mendoza 2014 La Familia y la Universidad en la configuración de las Matrices de Aprendizaje. 145-157p. en co-autoría con Candelaria Teresa Nieves, Silvana Rosa Cruz y Rosana Verónica Rivas. En *Reflexiones desde la Psicología Social. Herramientas para Transformar la Realidad*. Patricia Mónica Mendoza y Natalia Fátima Ríos (dirs) EDIUNJU. Editorial de la Universidad Nacional de Jujuy. San Salvador de Jujuy. Septiembre 2014. ISBN 978-950-721-491-2

- Patricia Mónica Mendoza 2014 APORTES DE LA PSICOLOGÍA SOCIAL A LA COMUNICACIÓN. 211-228 en co-autoría con Lorena Vanesa Tejerina. En *Reflexiones desde la Psicología Social. Herramientas para Transformar la Realidad*. Patricia Mónica Mendoza y Natalia Fátima Ríos (dirs) EDIUNJU. Editorial de la Universidad Nacional de Jujuy. San Salvador de Jujuy. Septiembre 2014. ISBN 978-950-721-491-2

- Patricia Mónica Mendoza 2014 El Examen Final y la continuidad de los Estudios Universitarios 257-264p. en co-autoría con Candelaria Teresa Nieves, Silvana Rosa Cruz y Rosana Verónica Rivas. En Reflexiones desde la Psicología Social. Herramientas para Transformar la Realidad Patricia Mónica Mendoza y Natalia Fátima Ríos (dirs) EDIUNJU. Editorial de la Universidad Nacional de Jujuy. San Salvador de Jujuy. Septiembre 2014. ISBN 978-950-721-491-2
- Patricia Mónica Mendoza 2014 El proceso de Evaluación en co-autoría con Silvana Rosa Cruz, Candelaria Teresa Nieves, y Rosana Verónica Rivas. En "PSICOLOGÍA SOCIAL. UNA HERRAMIENTA PARA PENSAR, SENTIR Y ACTUAR" Cieza, Fernanda (Dir) EDIUNJU. San Salvador de Jujuy. Marzo 2014. 28-37p. ISBN 978-950-721-475-2

**e) Publicaciones en revistas científicas**

- Cieza, Fernanda "La observación: entre lo objetivo y lo subjetivo" en *Revista Cuadernos. Ediunju. Aprobado. En prensa.*
- Chiappara, Ana Catalina, Lambrisca, Beatriz Norma y Hernández, Clarisa Adriana. UNA MIRADA CRÍTICA DEL ROL DOCENTE A PARTIR DE LA INVESTIGACIÓN ACCIÓN. El seminario, en Revista Científica del IES N° 7. Populorum Progreso. Con evaluación aprobada, en prensa.
- Chiappara, Ana Catalina, Lambrisca, Beatriz Norma y Morales, Rita Fernanda. UNA MIRADA CRÍTICA DEL ROL DOCENTE A PARTIR DE LA INVESTIGACIÓN ACCIÓN El seminario como espacio de intervención, en Revista Científica de IES N°7. Populorum Progreso. Con evaluación, en prensa.
- Chiappara, Ana Catalina. ¿DESDE EL CUERPO O CON EL CUERPO? Revista Cuadernos. FHYCS-UNJu. EDIUNJU. En prensa, con evaluación aprobada.

**f) Publicaciones en actas de resúmenes, y otras publicaciones de divulgación**

- Garzón, Analía Soledad; Villarroel, Viviana; Mejías Angélica Melisa (2014) "Las voces del pasado y del presente en la construcción de la identidad de una Escuela Técnica Provincial en San Salvador de Jujuy." I Congreso Internacional de Psicología y IV Congreso Nacional de Psicología. Facultad de Psicología, UNC. Expositor. Córdoba, Libro de Resumen formato CD ISBN 987-24680-4-4.
- Garzón, Analía Soledad; Villarroel, Viviana; Mejías Angélica Melisa (noviembre 2013) "La historia institucional: la construcción de la identidad de una Escuela Técnica Provincial." IV Jornadas de Diversidad y Educación en Contextos Regionales. Facultad de Humanidades y Ciencias Sociales. UNJu. San Salvador de Jujuy. Libro de resúmenes formato CD ISBN 978-950-721-469.
- Garzón, Analía Soledad; Villarroel, Viviana; Mejías Angélica Melisa (septiembre 2013) "La vida universitaria: la cursada y las vivencias de los estudiantes de la carrera de Licenciatura en Educación para la Salud en el 1º cuatrimestre 2013". III Congreso Nacional e Internacional de Psicología del Tucumán. "La Psicología en la sociedad contemporánea: Actualizaciones, problemáticas y desafíos". Facultad de Psicología. UNT. Expositor. San Miguel Tucumán. Libro de resúmenes Pág. CL 84 y formato CD ISBN 978-987-1881-38-3.
- Cieza, Fernanda; Chiappara, Catalina; Mamani, Elsa: "Los Espacios Institucionales: Una Lucha en la Vida Cotidiana de la Facultad de humanidades y Ciencias Sociales de la UNJu" en III Congreso Nacional e Internacional de Psicología del Tucumán. "La Psicología en la sociedad contemporánea: Actualizaciones, problemáticas y desafíos". Facultad de Psicología. UNT. Expositor. San Miguel Tucumán. Libro de resúmenes Pág. CL 84 y formato CD ISBN 978-987-1881-38-3.
- Lambrisca, Norma: XIV Jornadas Internacionales de Psicología Educativa "Desafíos de la Psicología Educativa de cara al siglo XXI: Teoría, Investigación e Intervención". Título: "Una propuesta de formación en Ciencias de la educación: lecturas de la Psicología Educativa en el campo educativo." Facultad de Psicología de UNT. Tucumán. ISBN 978-950-554-8545.
- Lambrisca, Norma: Congreso Internacional de Psicología. IV Congreso Nacional de Psicología "Ciencia y Profesión". Título: "La Psicología Educativa en su proceso de Constitución Histórica". ISBN 987-24680-4-4. Facultad de Psicología. Secretaría de Ciencia y Técnica. Universidad Nacional de Córdoba. Abril de 2014. Córdoba.
- Lambrisca, Norma; Libro de Resúmenes de las IV Jornada de Educación y Diversidad Sociocultural en Contextos Regionales. Facultad de Humanidades y Ciencias Sociales. Universidad Nacional de Jujuy. Título: "Rupturas y contradicciones en los procesos vinculares en la vida institucional de la Facultad de Humanidades y Ciencias Sociales". ISBN: 978-950-721-469-X. Noviembre de 2013. San Salvador de Jujuy. Lambrisca y Mamani.
- Villarroel Viviana, Mejías M y Garzón S. "Las voces del pasado y del presente en la construcción de la Identidad de una Escuela Técnica Provincial en San Salvador de Jujuy. En I Congreso Internacional y IV Congreso Nacional de Psicología, "Ciencia y profesión". Facultad de Psicología. UNC. Córdoba Abril 2014. Libro de Resumen formato CD ISBN 987-24680-4-4

- Villarroel Viviana, Mejías M y Garzón S. “La vida universitaria: la cursada y las vivencias de los estudiantes de la carrera de Licenciatura en Educación para la Salud, en el 1º cuatrimestre 2013”. III Congreso Nacional e Internacional de Psicología del Tucumán. “La Psicología en la sociedad contemporánea: Actualizaciones, problemáticas y desafíos”. Facultad de Psicología. UNT. Tucumán Septiembre 2013. Libro de resúmenes Pág. CL 84 y formato CD ISBN 978-987-1881-38-3
- Villarroel Viviana, Mejías M y Garzón S. “La historia institucional: la construcción de la identidad de una escuela técnica provincial”. En IV Jornadas de Educación y Diversidad sociocultural en contextos regionales. Mesa: Las instituciones educativas en la actualidad. Facultad de Humanidades y Cs. Sociales. UNJu Noviembre 2013. Libro de resúmenes formato CD ISBN 978-950-721-469
- Villarroel Viviana, Mejías M y Garzón A. “Encuentros y desencuentros: los estudiantes de educación para la Salud dicen...” En II Congreso Nacional de Promoción y Educación para la Salud. Facultad de Humanidades, Ciencias Sociales y de la Salud. Universidad Nacional Santiago del Estero. Septiembre 2013. ISBN 978-987-1986-11-8
- Villarroel Viviana, Mejías M y Garzón A. “La vida universitaria de los estudiantes de la carrera Lic. en Educación para la Salud: Sufrimiento y Creatividad en Instituciones de nivel universitario”. En II Congreso Nacional de Promoción y Educación para la Salud. Facultad de Humanidades, Ciencias Sociales y de la Salud. Universidad Nacional Santiago del Estero. Septiembre 2013. ISBN 978-987-1986-11-8

**g) Evaluación de publicaciones**

• **Cieza, Fernanda**

- Evaluó “El docente y los grupos de aprendizaje: ¿Arte y parte? o ¿molde y fragmento? Presentado para Revista Cuadernos de la FHyCs, 22 de noviembre de 2013
- Evaluadora de la Revista CUADERNOS de la Facultad de Humanidades y Ciencias Sociales. UNJu. 2014

• **Mamaní, Elsa**

- Evaluadora de la Revista CUADERNOS de la Facultad de Humanidades y Ciencias Sociales. UNJu. 2013

• **Lambrisca, Norma**

- Evaluadora de la Revista CUADERNOS de la Facultad de Humanidades y Ciencias Sociales. UNJu. 2014
- Evaluadora de Artículo para la Revista del Instituto Superior Populorum Progressio, Volumen VII, de las VIII Jornadas Científicas. ISSN:0327-1870. Se encuentra en proceso de edición por el Dpto. de Investigación del IES N° 7 “Populorum Progressio In.Te.La” para ser publicado en el mes de marzo/abril de 2014

**Cursos de grado y posgrado**

**a) Participación como Disertante**

• **Lambrisca, Norma**

- Taller “La observación como herramienta fundamental en los procesos de indagación”, en el marco de las IX Jornadas Científicas “Prácticas Académicas y profesionales en el campo de la investigación”, organizadas por el IES N° 7 “POPULORUM PROGRESSIO – INTELA”. Los días 21 y 22 de agosto de 2014. Res. PPI N° 045-R-SAD-14 y Res. Min. De Educ. N° 0867/14.
- Curso de Perfeccionamiento y Actualización Docente “La educación en una cultura del espectáculo” destinados a Docentes de diferentes niveles del sistema educativo de la provincia de Jujuy. Organizado y dictado por la Cátedra de Psicología Educacional. FHyCS. – UNJu. Resolución FHCA N° 798/12. Octubre y Noviembre de 2013. Conjuntamente con las docentes de cátedra.
- Curso “Perspectivas de la Enseñanza y el Aprendizaje” destinado a Docentes Alumnos de Licenciatura de Matemática, Física, Química, Tecnología, etc. de la Facultad de Ingeniería de la Universidad Nacional de Jujuy. Resolución CAFI N° 295/13. Agosto – Diciembre 2013. Facultad de Ingeniería. UNJu. San Salvador de Jujuy.

• **Cuva, Cecilia**

- Seminario optativo: “Teoría y Técnica de Grupo” de las Carreras Profesorado y Licenciatura en Ciencias de la Educación, Licenciatura en Antropología, Licenciatura en Comunicación Social, Ciclo Superior de Licenciatura en Trabajo Social y como extracurricular para los alumnos de la carrera de Licenciatura en Educación para la Salud. Expte. F-10445/14, segundo cuatrimestre de 2014.

**b) Participación como Organizador**

**c) Participación como Asistente.**

• **Cieza, Fernanda**

- “Metodología e investigación: problemas epistemológicos, paradigmas y estrategias” a cargo de la Dra. Irene Vascilachis de Gialdino, con una duración de 30 horas reloj, organizado por el Area



de Investigación y Desarrollo Científico de la Universidad Católica de Santiago del Estero durante los días 19 y 20 de agosto de 2013 por Resolución 190/13. Aprobada.

- **Garzón, Analía Soledad**

- “Metodología e investigación: problemas epistemológicos, paradigmas y estrategias” a cargo de la Dra. Irene Vascilachis de Gialdino, con una duración de 30 horas reloj, organizado por el Area de Investigación y Desarrollo Científico de la Universidad Católica de Santiago del Estero durante los días 19 y 20 de agosto de 2013 por Resolución 190/13. Aprobada
- Uso de las Nuevas Tecnologías de la Información en la Enseñanza Universitaria, aprobado por Resolución Rectoral N° 1635/13. Dictado entre el 12 de agosto y el 25 de noviembre de 2013. Universidad Nacional de Jujuy. Duración: 240 horas reloj. Aprobado: calificación 9,80 (nueve ochenta)

- **Villarroel, Viviana**

- Curso de capacitación “Uso de las nuevas tecnologías de la información en la enseñanza universitaria”. 240 hs. Facultad de Humanidades y Cs. Sociales. UNJU Diciembre 2013. Aprobado (9.80)
- Curso “La formación deportiva desde la niñez hacia el alto rendimiento y la Educación para la Salud. Facultad de Humanidades y Cs. Sociales. UNJu Noviembre 2013
- Villarroel, Viviana - participación en Curso Introductorio de Esferobalones para embarazadas. Escuela de Esferobalones y Centro sanitario “Dr. Hernán Miranda”. San Salvador de Jujuy Agosto 2014
- Curso La Educación Secundaria: Principales temas y problemas en las perspectivas Latinoamericana. Cohorte 8. Facultad Latinoamericana de Ciencias Sociales. FLACSO Argentina. Modalidad virtual Inicio Abril 2014 (en curso)

- **Arce, Nilda Noelia**

- “Uso de las Nuevas Tecnologías de la Información en la Enseñanza Universitaria”. Aprobado por Resolución Rectoral N° 1635/13. Dictado entre el 17 de marzo al 18 de julio de 2014. Universidad Nacional de Jujuy. San Salvador de Jujuy – Jujuy
- Investigación e intervención en las prácticas de enseñanza. Res. IES N°7 PPI. Res N°190 DC13 40 Hs. cátedra. Gloria Edelstein

- **Castillo, Rosalba del Valle**

- Curso Taller de capacitación en Herramientas y Recursos de la Plataformas Moodle e Illia. Universidad Católica de Salta, Delegación San Salvador de Jujuy. Octubre de 2013

- **Echenique, Claudia**

- “Uso de las Nuevas Tecnologías de la Información en la Enseñanza Universitaria”. Aprobado por Resolución Rectoral N° 1635/13. Dictado entre el 17 de marzo al 18 de julio de 2014. Universidad Nacional de Jujuy. San Salvador de Jujuy – Jujuy

**Formación de recursos humanos en investigación (tesistas, becarios, investigadores, adscriptos de investigación)**

- **Cieza, Fernanda**

- Directora de Tesis de grado para diplomarse como Licenciada en Psicología de Noelia Mariana Anahí Quispe en su trabajo “Incidencia del contexto en la sexualidad de los adolescentes que asisten a una escuela secundaria pública de la ciudad del Carmen” de la Universidad Católica de Santiago del Estero. Aprobada (defensa octubre de 2014)
- Dirige la adscripción de Tania Ayala como adscripta alumna de la carrera de Licenciatura en Educación para la Salud. (2013-2014)

- **Lambrisa, Norma**

- Directora de BECAS DE ESTÍMULO A LAS VOCACIONES CIENTÍFICAS de la ES PALACIOS ANAHI ANDREA DEL HUERTO, con el proyecto “Sexualidad en adultos mayores: Un tema para la Educación”. Convocatoria s/ Resol. C.E. N° 846/13. Aprobado Julio 2014. UNJu.
- Directora de adscripción por Res. FH D-534/13, de la Alumna Antonella Saraí FERREIRA DNI N° 36.505.285, bajo la Modalidad Docencia e Investigación, en el módulo Psicología Educacional de la Carrera Prof. y Licenciatura en Ciencias de la Educación, de la Facultad de Humanidades y Ciencias Sociales de la UNJu. 2013- 2014.
- Directora de adscripción por Res. FH D-534/13, de la Alumna Tatiana Belén ANSONNAUD DNI N° 36.508.795, bajo la Modalidad Docencia e Investigación, en el módulo Psicología Educacional de la Carrera Prof. y Licenciatura en Ciencias de la Educación, de la Facultad de Humanidades y Ciencias Sociales de la UNJu. 2013- 2014.
- Directora de adscripción por Res. FH D-534/13, de la Alumna Romina Lorena SOLANO DNI N° 36.551.362, bajo la Modalidad Docencia e Investigación, en el módulo Psicología Educacional de la Carrera Prof. y Licenciatura en Ciencias de la Educación, de la Facultad de Humanidades y Ciencias Sociales de la UNJu. 2013- 2014.



- Directora de adscripción de posgrado en Docencia e Investigación de la Prof. Nélide Beatriz Lazcano a la Cátedra Psicología Educacional de la carrera Prof. y Licenciatura en Ciencias de la Educación, de la Facultad de Humanidades y Ciencias Sociales de la UNJu. 2014

- Directora de Trabajo de Campo e Investigación para acceder a la Licenciatura en Cs. de la Educación. FHyCS – UNJu, de la Prof. Marta Mendoza. Proyecto: “La construcción del rol del profesor de Ciencias de la Educación como asesor pedagógico”

- **Mamaní, Elsa**

- Elsa Mercedes Directora de Adscripción de Ivana Gabriela Cordero. Carrera Prof. Y Lic. En Ciencias de la Educación. Facultad de Humanidades y Ciencias Sociales.

- Co Directora del Trabajo Final de Campo e investigación “La conformación grupal en el nivel secundario y su incidencia en el proceso de aprendizaje”. Carrera Licenciatura en Ciencias de la Educación. Trabajo perteneciente a la Profesora Analía Soledad Garzón

- **Castillo, Rosalba del Valle**

- Directora de Adscripción de Adriana de los Ángeles Garay Carrera Prof. Y Lic. En Ciencias de la Educación. Facultad de Humanidades y Ciencias Sociales. UNJu.

- **Mendoza, Patricia Mónica**

- Directora de Adscripción en la Carrera Licenciatura de Educación para la Salud en la Cátedra de Psicología Social: Rosana Verónica RIVAS DNI N° 28.856.663. Res. FH D-513/13 FHYCS. Modalidad Docencia- Investigación. Septiembre 2013. Resolución F,H, N° D- 513/13. 06 Septiembre.

- Directora de Adscripción en la Carrera Licenciatura de Educación para la Salud en la Cátedra de Psicología Social: Melisa Angélica MEJIAS DNI N° 32.308.45. Res. FH D-513/13 FHYCS. Modalidad Docencia- Investigación. Septiembre 2013. Resolución F,H, N° D- 513/13. 06 Septiembre.

- Directora de Adscripción en la Carrera Licenciatura de Educación para la Salud en la Cátedra de Psicología Social: José Luis FLORES DNI N° 26.182.028 Res. FH D-513/13 FHYCS. Modalidad Docencia- Investigación. Septiembre 2013. Resolución F,H, N° D- 513/13. 06 Septiembre.

**Otras actividades académicas-científicas que considere relevante incluir en la memoria anual.**

- **Lambriska, Norma**

- Miembro del Comité Científico de las 1ras Jornadas Regionales de Investigación Educativa, organizado por la Unidad de Investigación “Educación, Actores Sociales y Contexto Regional”, AGENCIA Nacional de Promoción Científica y Tecnológica, Facultad de Humanidades y Ciencias Sociales de la Universidad Nacional de Jujuy. Resolución FHCA N° 776/13. 17 al 19 de Junio de 2014. S.S. de Jujuy.

- Coordinadora del Servicio de Orientación al Adolescente, dependiente de la Secretaría de Gestión Educativa, del Ministerio de Educación de la Provincia. Designada por Resolución N° CV 1055 – 5738/05. Desde Junio de 2005. Res. 3985/09. E.- Min. de Educación de la Pcia.. Continuando en la actualidad

- ASISTENTE DEL EDITOR DE LA REVISTA CUADERNOS de la Facultad de Humanidades y Ciencias Sociales por el Área de Educación, por Resolución F.H. N° D 321-12. Universidad Nacional de Jujuy. 2012-2013-2014

- Delegada por el Claustro Docente, en el Concurso Público de Títulos, Antecedentes y Oposición de un (1) cargo de Profesor Adjunto Ordinario, Dedicación Semiexclusiva, para el Módulo “Orientación e Intervención Pedagógica Institucional” de las Carreras Profesorado y Licenciatura en Ciencias de la Educación, realizado el día 7 de Agosto de 2014

- Integrante del equipo oorganizador del Curso de Actualización y Perfeccionamiento “La educación en una cultura del espectáculo”, por la Cátedra de Psicología Educacional, con una duración de 40 hs. cátedra. Facultad de Humanidades y Ciencias Sociales de la Universidad Nacional de Jujuy. Resolución FHCA N° 798/12. Dictado: Octubre y Noviembre de 2013. San Salvador de Jujuy

- Directora de Departamento de Ciencias de la Educación, de la Facultad de Humanidades y Ciencias Sociales, de la Universidad Nacional de Jujuy, desde 01 de Junio de 2013 hasta el 2 de setiembre de 2014. Resolución N° F.H. N° D-760/13

- **Echenique, Claudia**

- Miembro de la comisión organizadora de 1as. Jornadas Regionales de Investigación Educativa. Autorizado por Res. F.H.C.A. N° 776/13. 17,18 y 19 de Junio de 2014. Facultad de Humanidades y Ciencias Sociales. Universidad Nacional de Jujuy. Jujuy.

- **Mamaní, Elsa**

- Miembro Titular del Jurado del Concurso de Profesor Adjunto en el Módulo Orientación e Intervención Pedagógica Institucional. Facultad de Humanidades y Ciencias Sociales. UNJu. Agosto 2014.

- Miembro Titular del Jurado del Concurso de Profesor Adjunto en la Asignatura Psicología Social. Facultad de Filosofía y Letras. Universidad Nacional de Tucumán. Setiembre de 2014

### **PROYECTO 3**

#### **Identificación**

Proyecto “**Figuras de soporte que reconocen los adolescentes en momentos de transición en el sistema educativo**”. Directora: Mgr. María del Carmen Rodríguez. SECTER-UNJu. Resolución C.S N° 0164-12. Código identificación: C/ 0134

#### **Integrantes:**

Directora: Mgt. María del Carmen Rodríguez

Investigadores:

Ramos, José Alberto  
Aparicio, Pablo Christian  
Besin, María Cristina  
Rosso, Graciela Beatriz  
Cáseres, Erica Mariana  
Callieri, Ivanna Gabriela  
Montes, Elena Patricia  
Villagra, Juana Mariela  
Burgos, Jimena  
Gámez Moreno, Marcela  
Gaspar, Hilda Soledad  
Cabana, Gustavo  
Gerónimo Quispe, G. Elina  
Vilte, Ismael  
Galán, Adriana Beatriz  
Blacutt, Luciana Paola  
Vargas, Juan José  
Argañaraz, Valeria  
Ramos, Marina

### **PROYECTO 8**

#### **Identificación**

Figuras de soporte que reconocen en sus transiciones los estudiantes que cursan el Nivel Superior. Proyecto A.

#### **Integrantes:**

Directora: Mgr. María del Carmen Rodríguez.

### **PROYECTO 9**

#### **Identificación**

Los vínculos en la transición de la Primaria a la Secundaria: valoraciones de Estudiantes de 1º año de una escuela pública de San Salvador de Jujuy. Proyecto B

#### **Integrantes:**

Directora Lic. Ivanna Callieri.

#### **Actividades ligadas a la docencia**

- **Rodríguez, María del Carmen**
  - Designada como Profesora Extraordinaria Categoría Consulta Ad honorem. Resolución C. S. No. 079/13 Expediente No. F 9687/12 a partir de fecha 10.07.13
- **Callieri, Ivanna Gabriela**
  - Docente del Modulo V Educación temprana en niños de alto riesgo, en el marco del Pos título en Especialización superior en Educación temprana, organizado por IES N° 7 Populorum Progresium de San Salvador de Jujuy, por un total de 10 horas reloj, desarrolladas entre el 9 de mayo y 28 de junio, de 2014. Resolución N° 637-RL-14.
  - Docente del Modulo I Las infancias en el siglo XXI, en el marco del Pos título en Especialización superior en Educación temprana, organizado por IES N° 7 Populorum Progresium de

San Salvador de Jujuy, por un total de 25 horas reloj, desarrolladas entre el 2 de agosto al 11 de octubre de 2013. Resolución N° 323-RL-13

#### **Actividades ligadas a la extensión**

- **Ramos, Marina Griselda**

- 2012 – 2013. Proyecto Voluntariado Universitario: “Lengua y la Literatura un medio para entender el mundo y abrir horizontes para todos”. Técnicas de estudio, comprensión y producción de textos. Segunda Etapa-Instituciones urbanas con población en riesgo. Universidad Nacional de Jujuy. Intercambio de conocimientos entre estudiantes de la carrera del Profesorado. y Licenciatura en Letras de la Facultad de Humanidades y Ciencias Sociales de la UNJu y estudiantes de dos instituciones del Nivel Medio pertenecientes a barrios en situación de precarización y vulnerabilidad. Resolución SPU 1545/11.

#### **Participación en eventos científicos**

##### **a) Como conferencista/panelista**

##### **b) Como Expositor**

- Marina Ramos y Mercedes Velez. 2014. Expositora en X Jornadas Científicas “Prácticas Académicas y profesionales en el campo de la Investigación”. Instituto de Educación Superior N° 7 “Populorum Progressio –In.Te.La.” Título del trabajo: El desafío de los egresados en Ciencias de la Educación y en Letras de la FHyCS ante la inserción en el campo laboral. Análisis de las interrelaciones entre la formación académica y el trabajo”. Autoras: Marina Ramos y Mercedes Velez. San Salvador de Jujuy, 21 y 22 de Agosto.

##### **c) Como Coordinador**

- 2013 Coordinadora de Mesa en II Jornadas Los Adultos Mayores y la Educación Permanente. Res FH N° D-484/13 y Resolución F.H.C.A. N° 807/2013. UNJu-Facultad de Humanidades y Ciencias Sociales. San Salvador de Jujuy, 15 de Noviembre.

- CALLIERI, IVANNA GABRIELA Coordinador de mesa panel en las “IV jornadas de estudiantes de Psicología: “Investigación y práctica profesional: abordajes y problemáticas actuales”Universidad Católica de Santiago del Jujuy - sede San Salvador, desarrolladas en San Salvador de Jujuy 29 y 30 de abril de 2014.Disposicion N° 105/14.

- CALLIERI, IVANNA GABRIELA Coordinador de mesa en las “I jornadas de Psicopedagogía” Universidad católica de Santiago del Estero - UCSE- DASS, San Salvador de Jujuy, noviembre de 2013.

##### **d) Como Asistente**

- 2013 Asistencia al II Encuentro Provincial de Gabinetes Psicopedagógicos: Miradas en temáticas emergentes en el campo escolar. Ministerio de Educación de la Provincia de Jujuy. Resolución 5617-E-2013. 8 de Noviembre, San Salvador de Jujuy

#### **Publicaciones**

##### **a. Publicaciones de libros**

##### **b. Publicaciones de capítulos**

- Autor/es: CALLIERI, IVANNA GABRIELA / RODRIGUEZ, MARIA DEL CARMEN / VILLAGRA, JUANA MARIELA. Capítulo/s: FAMILIAS Y EDUCACIÓN TEMPRANA EN NIÑOS DE UN BARRIO PERIFÉRICO DE S.S.DE JUJUY. Título del libro: PUBLICACIONES INTELA. Editor: INTELA Edición: Nacional Año: 2013

##### **c. Publicaciones en revistas científicas**

- Autor/es: CALLIERI, IVANNA GABRIELA. Título: EL ACCESO A LA ESCUELA SECUNDARIA Y EL LUGAR OTORGADO A LA FAMILIA EN ESTE PROCESO. Revista Cuadernos- perteneciente a la Facultad del Humanidades y Ciencias Sociales- UNJu- Ediunju. Jujuy

##### **d. Publicaciones en actas de resúmenes, y otras publicaciones de divulgación**

- Autores de la presentación: RODRIGUEZ, MARIA DEL CARMEN / CALLIERI, IVANNA GABRIELA / MONTES, ELENA PATRICIA. Tema: TRANSICIONES ADOLESCENTES EN EL SIST.EDUC. SU VINCULACIÓN. Nombre del evento: III CONGRESO DE PSICOLOGÍA DE TUCUMÁN. Carácter: Internacional. Fecha: 14/09/2013.Lugar: TUCUMÁN-ARGENTINA. Publicado en actas, memorias: SI Con referato: SI

- Autores de la presentación: MONTES, ELENA PATRICIA / CALLIERI, IVANNA GABRIELATema: ADOLESCENTES DE LA PROVINCIA DE JUJUY Y SU VISIÓN SOBRE LAS CONDICIONES INSTITUCIONALES QUE FAVORECEN SU PERMANENCIA Y A. Nombre del evento: XV CONGRESO ARGENTINO DE PSICOLOGÍA - "LOS ATRAVESAMIENTOS EN LA

SALUD MENTAL". Carácter: Nacional Fecha: 24/03/2014. Lugar: EL CALAFATE, SANTA CRUZ, PATAGONIA ARGENTINA

- Autores de la presentación: ROSSO, GRACIELA BEATRIZ. Tema: ELECCIONES Y ADOLESCENTES DE ESCUELA SECUNDARIA. Nombre del evento: IV Jornadas de Diversidad y Educación en Contextos Regionales. Carácter: Nacional. Fecha: 15/11/2013. Lugar: SAN SALVADOR DE JUJUY. Publicado en actas, memorias: SI. Con referato: SI

- Autor/es: CALLIERI, IVANNA GABRIELA- MONTES ELENA PATRICIA. Capítulo: DIMENSIONES DE LO ESCOLAR VALORADAS POR ADOLESCENTES JUJEÑOS. Título del libro: BOLETIN N° 98 - REF. XVII CONGRESO ARGENTINO DE ORIENTACIÓN VOCACIONAL EL VALOR SOCIAL DE LA ORIENTACIÓN. Editor: [WWW.APORA.ORG](http://WWW.APORA.ORG). Edición: Nacional Año: 2014. Lugar de publicación: CORDABA. VILLA MARIA

- Autor/es: CALLIERI, IVANNA GABRIELA- MARCELA GAMEZ. Capítulo/s: ADOLESCENTES Y "FIGURAS DE SOPORTE" EN LA ESCUELA MEDIA. Título del libro: BOLETIN N° 98 - REF. XVII CONGRESO ARGENTINO DE ORIENTACIÓN VOCACIONAL EL VALOR SOCIAL DE LA ORIENTACIÓN. Editor: [WWW.APORA.ORG](http://WWW.APORA.ORG). Edición: Nacional Año: 2014. Lugar de publicación: CORDABA. VILLA MARIA

- Autor/es: CALLIERI, IVANNA GABRIELA- RODRIGUEZ, MARIA DEL CARMEN MARCELA GAMEZ-, VILLAGRA, MONTES. Capítulo/s: FAMILIAS Y EDUCACIÓN TEMPRANA EN NIÑOS DE UN BARRIO PERIFÉRICO DE SAN SALVADOR DE JUJUY. PUBLICACIONES INTELA – EN TRABAJOS PRESENTADOS Y EVALUADOS DE LAS VII JORNADAS CIENTÍFICAS REALIZADAS EL 9 Y 10 DE SETIEMBRE DE 2010 - ISSN: 0327-1870, VOLUMEN VI. 2013. (TOTAL DE PAGS. 166). Lugar de Publicación: SAN SALVADOR DE JUJUY. AÑO 2013.

- Autores de la presentación: RODRIGUEZ, MARIA DEL CARMEN. Tema: IMPLICANCIA DE LAS MIRADAS CONVERGENTES SOBRE LAS FIGURAS DE SOPORTE. Nombre del evento: XI JORNADAS REGIONALES DE INVESTIGACIÓN EN HUMANIDADES Y CIENCIAS SOCIALES. Carácter: Nacional. Fecha: 21/06/2013. Lugar: SAN SALVADOR DE JUJUY. Publicado en actas, memorias: SI. Con referato: SI. Página: 120 Año: 2013

- Autores de la presentación: BESIN, MARIA CRISTINA / ROSSO, GRACIELA BEATRIZ. Tema: EN EL CAMINO DE LA SEPARACIÓN PROGRESIVA DE LOS PADRES. OPINIONES DE LOS ALUMNOS SOBRE ADULTOS SIGNIFICATIVOS. Nombre del evento: XI JORNADAS REGIONALES DE INVESTIGACIÓN EN HUMANIDADES Y CIENCIAS SOCIALES. Carácter: Nacional. Fecha: 21/06/2013. Lugar: SAN SALVADOR DE JUJUY. Publicado en actas, memorias: SI. Con referato: SI. Página: 122 Año: 2013

- Autores de la presentación: RAMOS, MARINA GRISELDA. Tema: LA INSTITUCIONALIZACIÓN DE LAS TICs COMO INNOVACIÓN EN CIENCIAS DE LA EDUCACIÓN, DESDE LA MIRADA DE LOS ESTUDIANTE. Nombre del evento: XI JORNADAS REGIONALES DE INVESTIGACIÓN EN HUMANIDADES Y CIENCIAS SOCIALES. Carácter: Nacional. Fecha: 21/06/2013. Lugar: SAN SALVADOR DE JUJUY. Publicado en actas, memorias: SI. Con referato: SI. Volumen: 0 Página: 121 Año: 2013

- Autores de la presentación: MONTES, ELENA PATRICIA. Tema: UNA AVENTURA EXTRAORDINARIA: ADOLESCENTES LANZADOS A EXPLORAR. Nombre del evento: XI JORNADAS REGIONALES DE INVESTIGACIÓN EN HUMANIDADES Y CIENCIAS SOCIALES. Carácter: Nacional. Fecha: 21/06/2013. Lugar: SAN SALVADOR DE JUJUY. Publicado en actas, memorias: SI. Con referato: SI. Página: 101 Año: 2013

- Autores de la presentación: MONTES, ELENA PATRICIA. Tema: PERSPECTIVAS SOBRE LAS "FIGURAS SOPORTE" DE PÚBERES/ADOLESCENTES EN SU INGRESO AL SECUNDARIO. Nombre del evento: IV SIMPOSIO INTERNACIONAL SOBRE PATOLOGIZACIÓN DE LA INFANCIA PRACTICAS INCLUSIVAS Y SUBJETIVANTES EN SALUD Y EDUCACION. Carácter: Nacional. Fecha: 08/06/2013. Lugar: BUENOS AIRES-ARGENTINA. Publicado en actas, memorias: SI. Con referato: SI

- Autores de la presentación: CALLIERI, IVANNA GABRIELA / RODRIGUEZ, MARIA/GAMEZ MORENOS, CLAUDIA MARCELA. Tema: LAS "NET", COMO FIGURAS DE SOPORTE EN EL PASAJE DE LA PRIMARIA A LA SECUNDARIA. Nombre del evento: I CONGRESO INTERNACIONAL DE PSICOLOGIA IV CONGRESO NACIONAL DE PSICOLOGIA "CIENCIA Y PROFESIÓN". Carácter: Nacional. Fecha: 25/04/2014. Lugar: CORDOBA ARGENTINA

- Autores de la presentación: CALLIERI, IVANNA GABRIELA / RODRIGUEZ, MARIA DEL CARMEN. Tema: "EL PASAJE A LA ESCUELA SECUNDARIA: UNA EXPERIENCIA DIFERENTE A LA ESPERADA". Nombre del evento: XV CONGRESO ARGENTINO DE PSICOLOGÍA - "LOS ATRAVESAMIENTOS EN LA SALUD MENTAL". Carácter: Nacional Fecha: 24/03/2014. Lugar: EL CALAFATE, SANTA CRUZ, PATAGONIA ARGENTINA

- Autores de la presentación: CALLIERI, IVANNA GABRIELA / RODRIGUEZ, MARIA DEL CARMEN/ GERONIMO QUISPE ELINA. Tema: LAS NET NUEVOS OBJETOS DE DESEO. Nombre del evento: XV CONGRESO ARGENTINO DE PSICOLOGÍA - "LOS ATRAVESAMIENTOS EN LA SALUD MENTAL". Carácter: Nacional Fecha: 22/03/2014. Lugar: CALAFATE, SANTA CRUZ, PATAGONIA ARGENTINA
- Autores de la presentación: CALLIERI, IVANNA GABRIELA / RODRIGUEZ, MARIA DEL CARMEN. Tema: TRAYECTORIAS EN EL SISTEMA EDUCATIVO: DE LA SECUNDARIA A LA UNIVERSIDAD. Nombre del evento: V CONGRESO INTERNACIONAL DE INVESTIGACIONES Y PRÁCTICA PROFESIONAL. Carácter: Nacional. Fecha: 30/11/2013. Lugar: BUENOS AIRES. Publicado en actas, memorias: SI. Con referato: SI
- Autores de la presentación: CALLIERI, IVANNA GABRIELA. Tema: INTERROGANTES INICIALES ACERCA DE LAS CONDICIONES QUE CONTRIBUYEN A LA PERMANENCIA Y AVANCE DE LOS Y LAS ESTUDIANTES. Nombre del evento: V CONGRESO INTERNACIONAL DE INVESTIGACIONES Y PRÁCTICA PROFESIONAL UBA. Carácter: Nacional. Fecha: 30/11/2013. Lugar: BUENOS AIRES. Publicado en actas, memorias: SI Con referato: SI
- Autores de la presentación: CALLIERI, IVANNA GABRIELA. Tema: LOS ADOLESCENTES RESPONDEN ¿QUÉ, QUIEN O QUIENES NOS AYUDAN A TRANSITAR LA SECUNDARIA? ANÁLISIS DE CASO EN UNA ESCUELA D. Nombre del evento: "I JORNADAS REGIONALES DE INVESTIGACIÓN EDUCATIVA". Carácter: Nacional. Fecha: 19/06/2013. Lugar: SAN SALVADOR DE JUJUY. Publicado en actas, memorias: SI. Con referato: SI.
- Autores de la presentación: CALLIERI, IVANNA GABRIELA. Tema: PERMANENCIA Y AVANCE DE ESTUDIANTES EN LA ESCUELA MEDIA: UNA PROBLEMÁTICA DE ABORDAJE INTERDISCIPLINARIO. Nombre del evento: Vº SIMPOSIO INTERNACIONAL DE INVESTIGACIÓN "INTERDISCIPLINARIEDAD, MULTIDISCIPLINARIEDAD Y/O TRANSDISCIPLINARIEDAD. Carácter: Nacional Fecha: 22/08/2013. Lugar: SAN SALVADOR DE JUJUY. Publicado en actas, memorias: SI. Con referato: SI
- Autores de la presentación: CALLIERI, IVANNA GABRIELA. Tema: PROSPECTIVA DE UNA INVESTIGACIÓN SOBRE CONDICIONES PERSONALES, FLIAR E INSTITUCIONALES Q CONTRIBUYEN A LA PERMANENCIA. Nombre del evento: ENCUENTRO DE INVESTIGADORES, organizado por la Universidad Católica de Santiago del Estero. Carácter: Nacional. Fecha: 25/10/2013. Lugar: SAN SALVADOR DE JUJUY. Publicado en actas, memorias: SI. Con referato: SI.
- Autores de la presentación: CALLIERI, IVANNA GABRIELA / RODRIGUEZ, MARIA DEL CARMEN/ GERONIMO ELINA. Tema: EL ACOMPAÑAMIENTO FAMILIAR EN LAS TRAYECTORIAS EDUCATIVAS DE ALUMNOS DE TERCER AÑO DE LA LIC. Y PROF. EN CS DE LA EDUC. Nombre del evento: ACTAS V JORNADAS PROVINCIALES DE INVESTIGACIÓN EDUCATIVA: "SABERES PRÁCTICOS EN LA EDUCACIÓN. SUPERIOR". Carácter: Nacional. Fecha: 30/08/2013. Lugar: SAN SALVADOR DE JUJUY. Publicado en actas, memorias: SI. Con referato: SI
- Autores de la presentación: CALLIERI, IVANNA GABRIELA. Tema: PERMANENCIA Y AVANCE DE ESTUDIANTES EN LA ESCUELA MEDIA: UNA PROBLEMÁTICA DE ABORDAJE INTERDISCIPLINARIO. Nombre del evento: V SIMPOSIO INTERNACIONAL DE INVESTIGACION: "INTERDISCIPLINARIEDAD, MULTIDISCIPLINARIEDAD Y/O TRANSDISCIPLINARIEDAD. Carácter: Nacional Fecha: 22/08/2013. Lugar: SAN SALVADOR DE JUJUY. Publicado en actas, memorias: SI. Con referato: SI.
- Autores de la presentación: CALLIERI, IVANNA GABRIELA. Tema: PRIMERA GENERACIÓN EN ACCEDER A LA ESCUELA SECUNDARIA Y EL LUGAR OTORGADO A LA FAMILIA EN ESTE PROCESO. Nombre del evento: XI JORNADAS REGIONALES DE INVESTIGACIÓN EN HUMANIDADES Y CIENCIAS SOCIALES. Carácter: Nacional. Fecha: 21/06/2013. Lugar: SAN SALVADOR DE JUJUY. Publicado en actas, memorias: SI. Con referato: SI. Página: 109 Año: 2013.
- Autores de la presentación: CALLIERI, IVANNA GABRIELA / RODRIGUEZ, MARIA DEL CARMEN. Tema: EL PASAJE A LA SECUNDARIA: PERSPECTIVA DE LAS FAMILIAS Y DE LOS ADOLESCENTES. Nombre del evento: II CONGRESO PROVINCIAL DE EDUCACIÓN E INVESTIGACIÓN "EDUCACIÓN E INVESTIGACIÓN COMO COMPETENCIAS DEL CONOCIMIENTO. Carácter: Nacional. Fecha: 17/05/2013. Lugar: SAN SALVADOR DE JUJUY. Publicado en actas, memorias: SI. Con referato: SI
- Autores de la presentación: RAMOS, JOSE ALBERTO / CALLIERI, IVANNA GABRIELA. Tema: FIGURAS PARENTALES EN EL PASAJE DE LA PRIMARIA A LA SECUNDARIA EN ESTUDIANTES DE SAN SALVADOR DE JUJUY. Nombre del evento: VIII CONGRESO ARGENTINO DE SALUD INTEGRAL EN LA ADOLESCENCIA. 5º JORNADAS DE SALUD Y EDUCACIÓN. Carácter: Internacional. Fecha: 18/05/2013. Lugar: SAN SALVADOR DE JUJUY. Publicado en actas, memorias: SI. Con referato: SI.

- Autores de la presentación: CALLIERI, IVANNA GABRIELA. Tema: DIMENSIONES DE LO ESCOLAR VALORADAS POR ADOLESCENTES JUJEÑOS. Nombre del evento: XVII CONGRESO ARGENTINO DE ORIENTACIÓN VOCACIONAL EL VALOR SOCIAL DE LA ORIENTACIÓN. DESAFÍOS PARA LA EQUIDAD EN EL ACCESO. Carácter: Nacional. Fecha: 24/05/2014. Lugar: VILLA MARIA- CORDOBA. Publicado en actas, memorias: SI. Con referato: SI.
- Autores de la presentación: CALLIERI, IVANNA GABRIELA / RODRIGUEZ, MARIA DEL CARMEN. Tema: ADOLESCENTES Y "FIGURAS DE SOPORTE" EN LA ESCUELA MEDIA. Nombre del evento: XVII CONGRESO ARGENTINO DE ORIENTACIÓN VOCACIONAL El valor social de la orientación. Carácter: Nacional. Fecha: 24/05/2014. Lugar: SAN SALVADOR DE JUJUY. Publicado en actas, memorias: SI. Con referato: SI
- Autores de la presentación: ARGANARAZ, VALERIA IVANNA. Tema: ANSIEDADES: IRRUPCIÓN DE LA SEXUALIDAD ADOLESCENTE EN LA ESCUELA". Nombre del evento: SALUD MENTAL INTERDISCIPLINA E INCLUSIÓN SOCIAL COMO EJES DE INTERVENCIÓN. Carácter: Nacional. Fecha: 28/08/2013. Lugar: Buenos Aires. Publicado en actas, memorias: SI
- Autores de la presentación: ARGANARAZ, VALERIA IVANNA. Tema: LA CAJITA DE LA DIRECCIÓN- IRRUPCIÓN DE LA SEXUALIDAD EN LA ESCUELA. Nombre del evento: XI JORNADAS REGIONALES DE INVESTIGACIÓN EN HUMANIDADES Y CIENCIAS SOCIALES. Carácter: Nacional. Fecha: 13/06/2013. Lugar: SAN SALVADOR DE JUJUY. Publicado en actas, memorias: SI. Con referato: SI
- Autores de la presentación: VILTE ISMAEL ANTONIO/CASERES MARIANA. Tema: PONENCIA PANELES INFORMATIVOS: UN PUENTE ENTRE ESCUELA PRIMARIA Y SECUNDARIA DESDE LA INVESTIGACIÓN. Nombre del evento: XI JORNADAS REGIONALES DE INVESTIGACIÓN EN HUMANIDADES Y CIENCIAS SOCIALES. Carácter: Nacional. Fecha: 21/06/2013. Lugar: SAN SALVADOR DE JUJUY. Publicado en actas, memorias: SI. Con referato: SI
- Autores de la presentación: BESIN, MARIA CRISTINA / ROSSO, GRACIELA BEATRIZ. Tema: LA ESCUELA MEDIA COMO FIGURA DE SOPORTE EN LAS TRAYECTORIAS ESCOLARES. Nombre del evento: IX JORNADAS CIENTÍFICAS – POPULORUM. Carácter: Nacional. Fecha: 22/08/2013. Lugar: SAN SALVADOR DE JUJUY. Publicado en actas, memorias: SI. Con referato: SI
- Autores de la presentación: MONTES, ELENA PATRICIA / VILLAGRA, JUANA MARIELA. Tema: LAS FIGURAS DE SOPORTE: INCIDENCIAS EN LAS SUBJETIVIDADES ADOLESCENTES. Nombre del evento: XVII CONGRESO ARGENTINO DE ORIENTACIÓN VOCACIONAL "EL VALOR SOCIAL DE LA ORIENTACIÓN. Carácter: Nacional. Fecha: 24/05/2014. Publicado en actas, memorias: SI. Con referato: SI
- Autores de la presentación: MONTES, ELENA PATRICIA. Tema: "DEMANDAS DE ATENCIÓN EN ADOLESCENTES ESCOLARIZADOS EN LA PROVINCIA DE JUJUY". Nombre del evento: VIII CONGRESO ARGENTINO DE SALUD INTEGRAL DEL ADOLESCENTE Y 5<sup>a</sup> JORNADAS DE SALUD Y EDUCACIÓN. Carácter: Internacional. Fecha: 18/05/2013. Lugar: SAN SALVADOR DE JUJUY. Publicado en actas, memorias: SI. Con referato: SI
- Autores de la presentación: RAMOS, MARINA GRISELDA. Tema: LA INSTITUCIONALIZACION DE LAS TICS COMO INNOVACIONES EN CIENCIAS DE LA EDUCACION, DESDE LA MIRADA DE LOS ESTUDIANTES. Nombre del evento: XI JORNADAS REGIONALES DE INVESTIGACIONEN HUMANIDADES Y CIENCIAS SOCIALES. Carácter: Nacional Fecha: 21/06/2013. Lugar: SAN SALVADOR DE JUJUY. Publicado en actas, memorias: SI. Con referato: SI. Página: 121. Año: 2013
- Autores de la presentación: RAMOS, MARINA GRISELDA / RAMOS, JOSE ALBERTO. Tema: AUTOVALORACIONES DE LOS ADOLESCENTES ACERCA DE SU FORTALEZAS Y DEBILIDADES. Nombre del evento: XI JORNADAS REGIONALES DE INVESTIGACION EN HUMANIDADES Y CIENCIAS SOCIALES. Carácter: Nacional. Fecha: 21/06/2013. Lugar: SAN SALVADOR DE JUJUY. Publicado en actas, memorias: SI. Con referato: SI. Página: 121. Año: 2013
- Autores de la presentación: VILLAGRA, JUANA MARIELA. Tema: LOS MOV. SOC. LAS PRÁCTICAS EDUCATIVAS MAS ALLA DE LA ESCUELA; ESPACIO DE CONSTRUCCION DE SUBJETIVIDADES INFANTILES. Nombre del evento: PRE-ALAS PATASGONIA- VI FORO SUR. Carácter: Internacional. Fecha: 09/05/2014. Lugar: EL CALAFATE. Publicado en actas, memorias: SI. Con referato: SI
- Autores de la presentación: VILLAGRA, JUANA MARIELA. Tema: LA PEDAGOGIA Y LA EDUCACION PARA LA SALUD: REFLEXIONES DESDE LA FORMACION UNIVERSITARIA.. Nombre del evento: ENCUENTRO DE CATEDRAS, PEDAGOGIA. Carácter: Nacional. Fecha: 13/09/2013. Lugar: CORDOBA. Publicado en actas, memorias: SI. Con referato: SI. Página: 105. Año: 2013

**e. Evaluación de publicaciones**

**Cursos de grado y posgrado**

**a) Participación como Disertante**

**b) Participación como Organizador**

**c) Participación como Asistente.**

**Formación de recursos humanos en investigación (tesistas, becarios, investigadores, adscriptos de investigación)**

- María del Carmen Rodríguez. Directora de la Tesis de postgrado para la Carrera de Especialización en Investigación Educativa de la tesinanda Cáseres, Mariana Erica. Facultad de Humanidades y Ciencias Sociales-UNJu.
- Ivanna Callieri. Directora de Guzmán María Belén, D.N.I 33.256.034, en su calidad de Becaria en Investigación-categoría estudiante en el marco del Proyecto de Investigación. *“Condiciones personales, familiares e institucionales que contribuyen a la permanencia y avance de los y las estudiantes en el primer año de la escuela media”* SECyT -UCSE- Desde el 1-05-13 hasta 30-04-15 - Res. C.Nº 167/13 - Universidad Católica de Santiago del Estero
- Ivanna Callieri. Directora de Flores, Susana Vanesa, D.N.I 33.925671, en su calidad de Becaria en Investigación-categoría estudiante en el marco del Proyecto de Investigación. *“Condiciones personales, familiares e institucionales que contribuyen a la permanencia y avance de los y las estudiantes en el primer año de la escuela media”* SECyT -UCSE- Desde el 1-05-13 hasta 30-04-15 - Res. C.Nº 167/13 - Universidad Católica de Santiago del Estero
- Ivanna Callieri. Directora de Quispe, Noelia Mariana Anahí, D.N.I 34.634.556, en su calidad de Becaria en Investigación-categoría estudiante en el marco del Proyecto de Investigación. *“Condiciones personales, familiares e institucionales que contribuyen a la permanencia y avance de los y las estudiantes en el primer año de la escuela media”* SECyT -UCSE- Desde el 1-05-13 hasta 30-04-15 - Res. C.Nº 167/13 - Universidad Católica de Santiago del Estero
- Ivanna Callieri. Directora de Gil, Eliana Elena, D.N.I 33.960.192, en su calidad de Becaria en Investigación-categoría estudiante en el marco del Proyecto de Investigación. *“Condiciones personales, familiares e institucionales que contribuyen a la permanencia y avance de los y las estudiantes en el primer año de la escuela media”* SECyT -UCSE- Desde el 1-05-13 hasta 30-04-15 - Res. C.Nº 167/13 - Universidad Católica de Santiago del Estero
- Ivanna Callieri. Directora de Juárez, Iris Daniela, D.N.I 30.541.858, en su calidad de Becaria en Investigación-categoría estudiante en el marco del Proyecto de Investigación. *“Condiciones personales, familiares e institucionales que contribuyen a la permanencia y avance de los y las estudiantes en el primer año de la escuela media”* SECyT -UCSE- Desde el 1-05-13 hasta 30-04-15 - Res. C.Nº 167/13 - Universidad Católica de Santiago del Estero
- Ivanna Callieri. Directora de las Adscriptas: Laura Fabiana Aramayo D.N.I: 30399391; Maria Eugenia Celiz D.N.I: 23764281; Geronimo Quispe D.N.I: 26931759- según Resolución F.H.Nº D: 192/13 de 26-4-13, en la cátedra de Psicología Evolutiva I - Carrera: Prof. y Lic. en Ciencias de la Educación- Facultad de Humanidades y Ciencias Sociales – UNJu.
- Ivanna Callieri. Directora de las Adscripta: Adriana Beatriz Galian DNI: 26501183 - según Resolución F.H.Nº D: 348/13 de 10-6-13, en la cátedra de Psicología Evolutiva I - Carrera: Prof. y Lic. en Ciencias de la Educación- Facultad de Humanidades y Ciencias Sociales – UNJu
- Ivanna Callieri. Directora de la Adscripta: Maria Jaqueline ChipanaChumacero DNI: 18840516 - según Resolución F.H.Nº D: 412/13 de 15-8- 13, en la cátedra de Psicología Evolutiva I - Carrera: Prof. y Lic. en Ciencias de la Educación- Facultad de Humanidades y Ciencias Sociales – UNJu
- Ivanna Callieri. Directora de la Adscripta: Elina Gerónimo - según Resolución F.H.Nº D: 412/13 de 15-8- 13, en la cátedra de Psicología Evolutiva I - Carrera: Prof. y Lic. en Ciencias de la Educación- Facultad de Humanidades y Ciencias Sociales – UNJu
- Ivanna Callieri. Directora de la Adscripta: Mariana Caseres- según Resolución F.H.Nº D: 412/13 de 15-8- 13, en la cátedra de Psicología Evolutiva I - Carrera: Prof. y Lic. en Ciencias de la Educación- Facultad de Humanidades y Ciencias Sociales – UNJu
- Ivanna Callieri. Directora de la Adscripta: Maria Eugenia Celiz- según Resolución F.H.Nº D: 412/13 de 15-8- 13, en la cátedra de Psicología Evolutiva I - Carrera: Prof. y Lic. en Ciencias de la Educación- Facultad de Humanidades y Ciencias Sociales – UNJu.
- Ivanna Callieri. Directora de la Tesista Soledad Ahumada para la obtención del título de Licenciada en Psicología en la Universidad Católica de Santiago del Estero. Tesis aprobada el 21 de agosto de 2014
- Ivanna Callieri. Directora de la Tesis denominada: “Concepciones sobre el maltrato entre pares de docentes de una escuela primaria de un Barrio periférico de la Ciudad de San Salvador de Jujuy en el año 2013” Tesista Marian Rivera para la obtención del título de Licenciada en Psicología



en la Universidad Católica de Santiago del Estero. Tesis aprobada en mayo de 2014. Disposición UCSE N°: 150/14

- Ivanna Callieri. Directora de la Tesis denominada: “Significaciones otorgadas a las intervenciones quirúrgicas por pacientes adultos programados para cirugía en el hospital Pablo Soria de la provincia de Jujuy” Tesista Sofía Cano para la obtención del título de Licenciada en Psicología en la Universidad Católica de Santiago del Estero. Tesis aprobada en octubre de 2013. Disposición UCSE N°: 353/13

**Otras actividades académicas-científicas que considere relevante incluir en la memoria anual.**

- Rodríguez, María del Carmen -Miembro plenario del Instituto de Investigación de Psicología y Educación de la Facultad de Humanidades (UNSA) según Resolución N° 1215/13 del Consejo Directivo.
- Rodríguez, María del Carmen -Directora de la Unidad de Investigación en Psicología Facultad de Humanidades y Ciencias Sociales – Unju – Resolución N° 827/11. Desde 2011 y continúa

**PROYECTO 4**

**Identificación**

“Los procesos de comprensión lectora que se promueven a través de las prácticas docentes en 7mo grado desde el enfoque de la psicología cognitiva” SECTER-UNJu. Proyecto B-2012-2013.

**Integrantes**

Directora: Clarisa A. Hernández

Investigador: Fernando choque

**PROYECTO 13**

**Identificación**

Diagnóstico de las dificultades de comprensión lectora en alumnos de Nivel secundario de San Salvador de Jujuy desde la Psicología del lenguaje.

**Integrantes**

Directora: Clarisa A. Hernández

Codirectora Ana Catalina Chiappara

**Actividades ligadas a la docencia**

**Actividades ligadas a la extensión**

**Participación en eventos científicos**

**a) Como conferencista/panelista**

**b) Como Expositor**

- **Hernández, Clarisa**
  - Panelista en las VI Jornadas Provinciales de Investigación Educativa- DES- Min de Educación de Jujuy. Octubre 2014
  - Expositora del trabajo *¿Leen comprensivamente los alumnos del nivel secundario de s. Salvador de Jujuy? Evaluación y mejora de la comprensión lectora en el marco de la psicología cognitiva-* en VI Jornadas Provinciales de Investigación Educativa- DES- Min de Educación de Jujuy. Octubre 2014
  - Expositora del trabajo en coautoría Una propuesta de formación en Ciencias de la educación: lecturas de la Psicología Educacional en el campo educativo. En XIV Jornadas internacionales de Psicología Educacional. UNT. Septiembre 2014
  - Expositora del trabajo *Un estudio local en cuatro escuelas de nivel primario: las dificultades específicas de comprensión lectora de los alumnos de 7mo grado.* I Jornadas Regionales de investigación Educativa. Unidad de Investigación: Educación, Actores sociales y Contexto regional"- FHyCS- Junio 2014
  - Expositora del trabajo *Las dificultades en la comprensión lectora de un texto informativo en alumnos de 7mo grado de escuelas primarias en Jujuy.* En IX Jornadas Científicas - “Prácticas académicas y profesionales en el campo de la investigación.” IES N° 7- Agosto 2014
  - Expositora del trabajo *La tarea de asesoramiento en el nivel medio: una experiencia de capacitación interna el uso de nuevas tecnologías* En IX Jornadas Científicas - “Prácticas académicas y profesionales en el campo de la investigación.” IES N° 7- Agosto 2014



- Presentación del Proyecto “Diagnóstico de las dificultades de comprensión lectora en el Nivel secundario en San Salvador de Jujuy desde la Psicología cognitiva” en Ateneo de la Unidad de Psicología- FHyCS- UNJu.

**c) Como Coordinador**

**d) Como Asistente**

**Publicaciones**

- a) **Publicaciones de libros**
- b) **Publicaciones de capítulos**
- c) **Publicaciones en revistas científicas**
- d) **Publicaciones en actas de resúmenes, y otras publicaciones de divulgación**
- e) **Evaluación de publicaciones**
- **Hernández, Clarisa**

- Evaluadora del artículo: “Representaciones sociales que sobre la formación básica tienen los docentes de nivel inicial- jardín de infantes de cinco (5) años-, en relación con las demandas del contexto” que aún se encuentra en proceso de evaluación para su posible publicación en la Revista CUADERNOS.

**Cursos de grado y posgrado**

**a) Participación como Disertante**

**b) Participación como Organizador**

**c) Participación como Asistente.**

**Formación de recursos humanos en investigación (tesistas, becarios, investigadores, adscriptos de investigación)**

- **Hernández, Clarisa**
- Codirectora del Trabajo final para obtener el título de Especialista “Educación de Jóvenes y Adultos en la Provincia de Jujuy. Dificultades y potencialidades en torno a las ofertas existentes de terminalidad secundaria en la localidad de Maimará”. Alumno de la Especialización en Investigación educativa Facundo Videla- Egresado en septiembre de 2014
- Directora del Trabajo Final para obtener el título de Licenciada en Psicopedagogía “Uso de las estrategias metacognitivas y comprensión lectora de textos expositivos en estudiantes universitarios” – Alumna de la UCSE- DASS María Alejandra Zalasar – (en etapa de Diseño)

**Otras actividades académicas-científicas que considere relevante incluir en la memoria anual.**

- **Hernández, Clarisa**
- Miembro de Comisión organizadora, Comité científico y Coordinadora de mesa de ponencias en I Jornadas Regionales de Investigación Educativa – FHyCS- UNJu Junio de 2014

**PROYECTO 5**

**Identificación**

Proyecto: “**Comprensión lectora en estudiantes ingresantes universitarios: aspectos y factores que inciden en el rendimiento académico.**” SeCTeR- Unju Resolución C.S. Nº 0167-12.

**Integrantes:**

Director: Esp. Vilte Ismael Antonio.

Investigadores:

Orellana Horacio David

Subelza Laura Viviana,

Aguilar Marcos Martin,

Zalazar Miguel.

Auxiliares investigadores:

Humacata Vanessa,

Montoya Natalia

Flores Adrián.

Adscriptos:

Martínez Daniela.

Portal Selva,

Valdez Fabiana,

Castañarez Natalia,  
Calderón Cecilia,  
Baldiviezo Mariana,  
Huaranca Daniel.

## **PROYECTO 10**

### **Identificación**

Procesos de inserción y participación de Adultos Mayores en la Universidad: estado, perspectivas y transferencia al medio local. Director Ismael Antonio Vilte. Proyecto C

### **Integrantes:**

Director: Esp. Vilte Ismael Antonio.  
Co-director: Lic. Ramos José Alberto  
Investigadores:  
Lic. Lavanchy Dina Luisa  
Ing. Cándido Andrea Gabriela  
Rivera Gabriela  
Prof. Aguilar Marcos Martín  
Prof. Baldiviezo Mariana A  
Prof. Calderón Cecilia  
Prof. Castañares Natalia  
Prof. Martínez Ivana  
Prof. Ordoñez Ana Cecilia  
Prof. Orellana Horacio  
Prof. Salazar Miguel Ángel

Auxiliares investigadores:  
Sr. Fernández Ángel  
Sr. Huaranca Agustín  
Srta. Humacata Vanesa  
Srta. Mancilla Tatiana  
Srta. Zayas Ana Agustina  
Srta. Ardiles Rocio Jimena  
Srta. Blacutt Luciana  
Srta. García Ana  
Srta. Nolasco Silvia  
Srta. Ortega Lidia Melisa  
Srta. Oteiza Gisela Paola  
Srta. Portal Selva  
Srta. Tejerina Betsabé  
Srta. Vera Danisa Paola

## **PROYECTO 14**

### **Identificación**

Procesos de inserción y participación de adultos mayores en la universidad: estado, perspectivas y transferencia al medio local. Res N° R 409/2014. Proyecto C

### **Integrantes:**

Director: Esp. Vilte Ismael Antonio.

### **Actividades ligadas a la docencia**

### **Actividades ligadas a la extensión**

- **2013-2014.** Vilte I. Docente Responsable del proyecto “Universidad y Adultos Mayores”. Programa Nacional Voluntariado Universitario, Res N° 2653/2013 SPU. Secretaría de Políticas Universitarias. Ministerio de Educación.

### **Participación en eventos científicos**

#### **a) Como conferencista/panelista**

#### **b) Como Expositor**

- **2013.** Expositor en V jornadas de investigación educativa de los IES “Saberes y Prácticas en la Educación Superior. IES N° 5 Título Ponencia Talleres con ingresantes universitarios desde la investigación.

- Expositor XI Jornadas Regionales de Investigación en Humanidades y Ciencias Sociales. Facultad de Humanidades y Ciencias Sociales. UNJu, Res FHCA N° 699/12.
- Exposición en Primera Jornadas de Jóvenes investigadores. UNJu. San Salvador de Jujuy, 23 de noviembre de 2012.
- Exposición en II Jornadas de Educación y Diversidad Sociocultural en Contextos Regionales
- Exposición en 2º Ateneo de Unidad de Investigación en Psicología

**c) Como Coordinador**

- Equipo de investigación. Comisión Organizadora Jornada Los adultos mayores y la educación permanente. Facultad de Humanidades y Ciencias Sociales, UNJu. Noviembre de 2012
- Vilte Ismael Antonio. Coordinador Eje temático “La familia y la escuela: relaciones e implicancias en el proceso educativo”. VI Jornadas Nacionales de Ciencias de la Educación “Educación y Formación: perspectivas interdisciplinarias para la construcción de un rol Social”. UNJU. Noviembre de 2011.
- 2012. Vilte I. Coordinador y adaptador de Actas de la Jornada los adultos mayores y la educación permanente. 1a ed. - San Salvador de Jujuy: Purmamarka Ediciones, 2012. ISBN 978-987-27317-7-9

**d) Como Asistente**

- Asistencia a 1º, 2º y 3º Ateneo de Unidad de Investigación en Psicología

**Publicaciones**

**a) Publicaciones de libros**

**b) Publicaciones de capítulos**

- 2013. Capítulo de libro titulado La participación de estudiantes como expositores: aprendiendo otro rol del oficio de formador, Dirección de Educación Superior, JUJUY. En prensa.

**c) Publicaciones en revistas científicas**

- 2013 Título: Rasgos y características de estudiantes que cursan primer año de una carrera universitaria. Autores: Marcos Aguilar, Orellana Horacio, Humacata Vanesa. En XI Jornadas Regionales de Investigación en Humanidades y Ciencias Sociales. Facultad de Humanidades y Ciencias Sociales. 2013. CUADERNOS, UNJu EDIUNJU ISSN 0327-1471

**d) Publicaciones en actas de resúmenes, y otras publicaciones de divulgación**

- 2013. II Actas de la Jornada los adultos mayores y la educación permanente. 2a ed. - San Salvador de Jujuy: Purmamarka Ediciones, 2013. ISBN 978-987-28980-5-2
- Encuentro internacional de la palabra, desmitificando conceptos sobre el adulto mayor. Beatriz Baldoni, Aida Brandam, Rosalía Vázquez, Olga Arce, María Luisa Díaz, Silvia Salazar, Luciana Blacutt
- El vejigazo, una sátira de las problemáticas que sufren los adultos mayores en la actualidad”. Patricia Pelaez, Humberto Cabero, Juan Bautista Churquina, Héctor Gaite, Valentina Sanchez, Luis Centella, Luciana Blacutt
- Proyecto de investigación sobre procesos de inserción y participación de los adultos mayores en la universidad. Vilte Ismael Antonio, Ramos José Alberto y Lavanchy Dina
- La integración de los adultos mayores a las nuevas tecnologías. Silvia A. Nolasco - Andrea G. Cándido
- Hacia una sociología del adulto mayor desde una perspectiva latinoamericana. Aguilar Marcos Martin

**e) Evaluación de publicaciones**

**Cursos de grado y posgrado**

**a) Participación como Disertante**

**b) Participación como Organizador**

**c) Participación como Asistente.**

- 2013. Vilte Ismael. Magister en Psicología Cognitiva y Aprendizaje. Facultad Latinoamericana de Ciencias Sociales (FLACSO, Argentina) y Universidad Autónoma de Madrid (España). En etapa de evaluación final.
- 2013. Vilte I. Segundo año de cursado Doctorado en Educación. Programa Interuniversitario de Doctorado en Educación. Universidades Nacionales de Lanús, Tres de Febrero y San Martín. Acreditado por la CONEAU, Resolución N° 1970/2008 y Resolución N° 329/2013.
- 2013. Aguilar Marcos. Segundo año Doctorado en Ciencias Sociales. UNJu.
- 2013. Subelza Laura. Diplomatura Superior en Constructivismo y Educación, Flacso, Argentina, duración 264 horas reloj, Finalizado y Aprobado

- 2013. Orellana Horacio. Especialización en Docencia Superior. Carrera de Posgrado Interfacultades UNJu. (elaboración de la tesina para la culminación de la carrera)
- 2013. Lavanchy Dina Magister en Educación. Universidad del Salvador

**Formación de recursos humanos en investigación (tesistas, becarios, investigadores, adscriptos de investigación)**

- 2012-2013. Vilte Ismael Director de Adscripto egresado de Instituto Superior de Formación Docente, asignatura Psicología Evolutiva II, carrera profesorado y licenciatura en Ciencias de la Educación. Periodo 2012-2013. FHyCS- UNJU. Res. FH D-002/12. Profesora Adscripta Castañarez Natalia.
- 2012-2013. Vilte Ismael Director de Adscripto egresado de Instituto Superior de Formación Docente, asignatura Psicología Evolutiva II, carrera profesorado y licenciatura en Ciencias de la Educación. Periodo 2012-2013. FHyCS- UNJU. Res. FH D-002/12. Profesora Adscripta Baldiviezo Mariana.
- 2012-2013. Vilte Ismael. Director de Adscriptos graduados de Universidades Nacionales asignatura Psicología Evolutiva II, carrera profesorado y licenciatura en Ciencias de la Educación. Periodo 2012-2013. FHyCS- UNJU. Res Prof. Orellana Horacio.
- 2012-2013. Vilte Ismael. Director de Adscriptos graduados de Universidades Nacionales asignatura Psicología Evolutiva II, carrera profesorado y licenciatura en Ciencias de la Educación. Periodo 2012-2013. FHyCS- UNJU. Res Prof. Aguilar Marcos
- 2012-2013. Vilte Ismael. Director de Adscriptos graduados de Universidades Nacionales asignatura Psicología Evolutiva II, carrera profesorado y licenciatura en Ciencias de la Educación. Periodo 2012-2013. FHyCS- UNJU. Res Prof. Calderón Cecilia
- 2012-2013. Vilte Ismael. Director de Adscriptos graduados de Universidades Nacionales asignatura Psicología Evolutiva II, carrera profesorado y licenciatura en Ciencias de la Educación. Periodo 2012-2013. FHyCS- UNJU. Res Prof. Martínez Daniela
- 2012-2013. Vilte I. Director de Adscriptos estudiantes, asignatura Psicología Evolutiva II, carrera profesorado y licenciatura en Ciencias de la Educación. Periodo 2012-2013. FHyCS- UNJU. Res. Sr. Huaranca Daniel.
- 2012-2013. Vilte I. Director de Adscriptos estudiantes, asignatura Psicología Evolutiva II, carrera profesorado y licenciatura en Ciencias de la Educación. Periodo 2012-2013. FHyCS- UNJU. Res. Srta Valdez Fabiana.
- 2012-2013. Vilte I. Director de Adscriptos estudiantes, asignatura Psicología Evolutiva II, carrera profesorado y licenciatura en Ciencias de la Educación. Periodo 2012-2013. FHyCS- UNJU. Res. Srta Portal Selva
- 2013-2014. Ramos Jose. Director de Adscripto egresado de Instituto Superior de Formación Docente, asignatura Psicología carrera profesorado y licenciatura en Letras

**Otras actividades académicas-científicas que considere relevante incluir en la memoria anual.**

- Vilte I. Beca PROFOR (Programa de Formación y Capacitación para el Sector Educación, Ministerio de Educación de Nación) para el *Programa Interuniversitario de Doctorado en Educación*, período 2012-2015. Universidades Nacionales de Lanús y de Tres de Febrero
- 2014. Miembro Comisión Organizadora “La animación social como medio de extensión y transferencia a la comunidad”. Res FHCA N° 271/14 Facultad de Humanidades y Ciencias Sociales, UNJu.
- 2013. Responsable de Acta acuerdo académico interinstitucional entre FHyCS y el Instituto de Educación Superior N° 6 para transferencia de experiencias y conocimientos sistematizados sobre trabajo con Adultos Mayores. Resolución F.H.D. N° 743/13.
- 2013. Miembro Comisión Organizadora Seminario de Postgrado y Perfeccionamiento “Sistematización de experiencias educativas”. Res FHCA N° 514/13 carga horaria 40 horas reloj. Facultad de Humanidades y Ciencias Sociales. UNJu

**PROYECTO 6**

**Identificación**

Proyecto: **“Efectos de la Exposición a Compuestos Orgánicos Persistentes (COPs) y/o Plomo sobre las Funciones Cognitivas de Niños y Adultos”** Proyecto aprobado por SECTER-UNJu 2013-2014. Código C/B007.

**Integrantes**

Director: Ana Josefa Martos y Mula

Codirector: Graciela Bovi Mitre

Integrantes

Investigadores:

- María Alejandra Ruggeri
- Tschambler, Javier
- Pérez Heredia, Oscar
- Guari, Cecilia Anahí
- Vélez, Mercedes Alejandra
- Di Filippo Ordoñez, Norma Beatriz
- Aguilar, Marcos Martín

Auxiliares de investigación

- Choque Gorena, Julio Cesar
- Estrada. Paola Carolina

## PROYECTO 11

### Identificación

Análisis de los factores implicados en el desempeño de los estudiantes ingresantes a la Facultad de Humanidades y Ciencias Sociales-UNJu. Proyecto B. Proyecto aprobado por SECTER-UNJu 2014-2015. Código. C/B017

### Integrantes

Directora Ana Josefa Martos y Mula.

Integrantes:

Investigadores:

- González Burgos, Adriana
- Guari, Cecilia Anahí
- Di Filippo Ordoñez, Norma Beatriz

Auxiliares de investigación

- Choque Gorena, Julio Cesar
- Barniz, Mariela
- Vaca, Diego

### Actividades ligadas a la docencia

- **Martos y Mula, Ana J.:**
  - Adjunto interino dedicación exclusiva en la cátedra Biología del Aprendizaje para la Licenciatura en Ciencias de la Educación de la FHyCS-UNJu, con extensión a Antropología.
  - Seminario Cerebro y Conducta: Sexo y Sexualidad como extensión al segundo cuatrimestre en la Facultad de Humanidades y Ciencias Sociales de la UNJu. Curso optativo para las carreras de Profesorado y Licenciatura en Ciencias de la Educación, Licenciatura en Antropología, Asistente Social y para la Licenciatura en Comunicación Social. Docentes a cargo: Dra. Elida Nilda Figueroa y Dra. Ana J. Martos y Mula. Año 2013.
  - Seminario Cerebro y Conducta: Atención como extensión al segundo cuatrimestre en la Facultad de Humanidades y Ciencias Sociales de la UNJu. Curso optativo para las carreras de Profesorado y Licenciatura en Ciencias de la Educación, Licenciatura en Antropología, Asistente Social y para la Licenciatura en Comunicación Social. Docentes a cargo: Dra. Elida Nilda Figueroa y Dra. Ana J. Martos y Mula. Año 2014.
- **Bovi Mitre, Graciela:**
  - Titular dedicación exclusiva. Facultad de Ciencias Agraria-UNJu
- **Ruggeri, María Alejandra:**
  - JTP dedicación semiexclusiva. Facultad de Ciencias Agrarias-UNJu.
- **Tschambler, Javier:**
  - Ayudante de Primera dedicación semiexclusiva. Facultad de Ciencias Agrarias-UNJu.
- **Guari, Cecilia Anahí:**
  - Adjunta contratada en la cátedra Psicobiología de la carrera de Licenciatura en Psicología de la carrera de Licenciatura en Psicología de la Universidad Católica de Santiago del Estero-Sede San Salvador de Jujuy
  - Adjunta contratada en la cátedra Psicofisiología de la carrera de Licenciatura en Psicopedagogía de la Universidad Católica de Santiago del Estero-Sede San Salvador de Jujuy
- **Vélez, Mercedes Alejandra:**
  - Adscripta de la cátedra Psicología General de la carrera de Ciencias de la Educación-UNJu

- **Di Filippo Ordoñez, Norma Beatriz:**

- Adscripta a la cátedra de Psicología General de la carrera de Ciencias de la Educación de la FHyCS-UNJu.

- Docente de la Escuela N° 2 “DOMINGO TEOFILO PEREZ”-JIN N° 9- Sala de 5 años- 2013.

- Docente en la Escuela Normal General San Martín- JIN N° 9. Sala de 4 años. 2014.

- **Choque Gorena, Julio Cesar:**

- Ayudante alumno en la cátedra Estadística Inferencial de la carrera de Licenciatura en Psicología de la Universidad Católica de Santiago del Estero-Departamento Académico San Salvador.

- Ayudante alumno en la cátedra Evaluación y Diagnóstico Psicológico I de la carrera de Licenciatura en Psicología de la Universidad Católica de Santiago del Estero-Departamento Académico San Salvador

- **Estrada, Paola Carolina:**

- Ayudante alumno en la cátedra Psicología Educacional y Orientación Vocacional de la carrera de licenciatura en Psicología de la Universidad Católica de Santiago del Estero-Departamento Académico San Salvador

- Ayudante alumno en la cátedra Evaluación y Diagnóstico Psicológico II de la carrera de licenciatura en Psicología de la Universidad Católica de Santiago del Estero-Departamento Académico San Salvador.

**Actividades ligadas a la extensión**

- **Martos y Mula, Ana J.:**

- Coordinación del Taller Reglamentación para Títulos Argentina-Bolivia/Diagnóstico de situación y perfil de los egresados de las carreras. En el Seminario Taller: “Formulación de Programas Curriculares Interinstitucionales”. Especialización en Gestión de Residuos Sólidos y Especialización en Tratamiento de Aguas. En el marco del Proyecto Fortaleciendo REUNIF a través de actividades académicas en problemáticas ambientales. UNJu. Año 2014.

**Participación en eventos científicos**

**a) Como conferencista/panelista**

**b) Como Expositor**

- **Martos y Mula, Ana J.:**

- Expositora del trabajo “Vivencias de los alumnos de la carrera de psicología de la UCSE-DASS acerca de su paso por la materia estadística inferencial. Posibles aportes a la revisión de la planificación de dicha materia” en las Primeras Jornadas Regionales de Investigación Educativa. Organizadas por la Unidad de Investigación “Educación, Actores Sociales y Contexto Regional. FHyCS-UNJu. San Salvador de Jujuy, Jujuy (Argentina), del 17 al 19 de junio de 2014

- Expositora del trabajo “Validación de la escala de Metas de Vida para Adolescentes de San Salvador de Jujuy” en el XXVIII Congreso Nacional de Psicodiagnóstico. XXV Jornadas Nacionales de ADEIP. Mar del Plata (Argentina), del 18 al 20 de septiembre de 2014.

- Expositora del proyecto “Análisis de los factores implicados en el desempeño de los estudiantes ingresantes a la Facultad de Humanidades y Ciencias Sociales-UNJu” en el marco de los Ateneos internos llevados a cabo por la Unidad de Investigación en Psicología, de la FHyCS-UNJu. Octubre de 2014.

- **Di Filippo Ordoñez, Norma Beatriz.**

- Expositora en Los Congresos Nacionales de extensión universitaria. Res FHCA N° 699/12 Fac. de Humanidades y Ciencias Sociales - Res.N° 3417-E-13 del Ministerio de Educacion de la Prov. de Jujuy. Junio 19, 20, y 21 de 2013

- **Guari, Cecilia Anahí.**

- Expositora en II Jornadas de Educación en Contexto de Encierro. 2013

- **Choque Gorena, Julio Cesar.**

- Año 2013. Expositor en el V Simposio Internacional de Investigación. “Interdisciplinariedad, multidisciplinariedad y/o transdisciplinariedad: en la búsqueda de respuestas desde las experiencias de investigación”. Simposio: Salud y practicas desde los enfoques interdisciplinarios, multi, poli y/o transdisciplinario. Trabajo: “Análisis de la necesidad de realizar un baremos intrainstitucional de las escalas de las estrategias de aprendizaje (ACRA)”. UCSE- DASS (Res. Cons. Sup. N° 312/2012).

- Año 2014. Expositor en el 1º Jornadas Regionales de Investigación Educativa. Trabajo: Vivencias de los alumnos de la carrera de psicología de la UCSE-DASS acerca de su paso por la materia estadística inferencial posibles aportes a la revisión de la planificación de dicha materia. Martos, Ana; Choque, Julio y Zalazar, Alejandra.

- **Estrada, Carolina**

- Expositora con stand Municipio Saludable. Ministerio de Salud Jujuy del VII Congreso Provincial de Atención Primaria de la Salud. “Hacia una sociedad más comprometida con su Salud”.

- Expositora del 5to. Simposio Internacional de Investigación. *“Interdisciplinariedad, Multidisciplinariedad y/o Transdisciplinariedad: En la búsqueda de respuestas desde las experiencias de investigación”*. Trabajo: *“Análisis de la necesidad de realizar un baremo intrainstitucional de las escalas de aprendizaje (ACRA)”*

**c) Como Coordinador**

- **Martos y Mula, Ana J.:**

- Coordinadora de la Mesa temática “Estandarización de Test” en el XXVIII Congreso Nacional de Psicodiagnóstico. XXV Jornadas Nacionales de ADEIP. Mar del Plata (Argentina), del 18 al 20 de septiembre de 2014

- **Guari, Cecilia**

- Como organizadora de la Feria de Ciencia y tecnología Proyecto “Suená Jujuy Suená” ECPL. 2014

**d) Como Asistente**

- **Martos y Mula, Ana J.:**

- Asistente a las IV Jornadas de Estudiantes de Psicología de la Universidad Católica de Santiago del Estero-Departamento Académico San Salvador. 29 y 30 de abril de 2014
- Asistente al XXVIII Congreso Nacional de Psicodiagnóstico. XXV Jornadas Nacionales de ADEIP. Mar del Plata (Argentina), del 18 al 20 de septiembre de 2014

- **Guari, Cecilia**

- Asistente al V Seminario Internacional y XI Jornadas Nacionales de Educación en Contexto de Encierro: “Prioridades de la Modalidad ECE en el marco del Plan Nacional de educación Obligatoria y Formación Docente y de la normativa nacional e Internacional vigente”. Ministerio de Educación de la Nación. 2013.
- Asistente al V Encuentro de Tutores Socioeducativos para pabellones de máxima vulnerabilidad: “Los tutores como Agentes de inclusión escolar hacia la justicia social”. Ministerio de Educación de la Nación 2013.
- Asistente a la II Mesa Nacional “estrategias de político-técnicas para la universalización de la atención educativa obligatoria en centro que alojan a adolescentes acusados de la comisión de delito”. Ministerio de Educación de la Nación 2013
- Asistente al Encuentro “Educación para el Trabajo en Contextos de Encierro: alternativas para el trabajo en red”. Ministerio de Educación de la Nación 2014
- Asistente a las VI Jornadas de estudiantes de Psicología “Investigación y práctica profesional: abordaje y problemáticas actuales”. UCSE-DASS 2014

- **Choque Gorena, Julio.**

- Asistente alas XI Jornadas Regionales de Investigación en Humanidades y Ciencias Sociales. Facultad de Humanidades y Cs. Sociales (Res. N° 3417-E-13)
- Asistente a las IV Jornadas de Estudiantes de Psicología de la Universidad Católica de Santiago del Estero-Departamento Académico San Salvador. 29 y 30 de abril de 2014

- **Estrada, Carolina.**

- Asistente, XII Jornadas Nacionales de Municipios y Comunidades Saludables. *“Los Municipios Cuentan”*. Dependiente de la Secretaria de Determinantes y Relaciones Sanitarias de la Nación. Ministerio de Salud de la Nación.
- Asistente, XI Jornadas Regionales de Investigación en Humanidades y Ciencias Sociales
- Asistente, de la Jornada de Capacitación *“Sistema de seguimiento sistematico de la equidad sanitaria y los determinantes sociales de la Salud de la Provincia de Jujuy”*. Manejo de software Infodeterm Jujuy 1.0- DevInfo 6.0. Dictada por Unicef- Ministerio de Salud Jujuy

**Publicaciones**

**a) Publicaciones de libros**

**b) Publicaciones de capítulos**

- Ana J. Martos y Mula; Elida Nilda Figueroa, María Alejandra Ruggeri, Sandra A. Giunta, Norma R. Wierna, Mario Bonillo y Graciela Bovi. Capítulo: Diferencias en la ejecución cognitiva y actividad colinesterasa en adolescentes con exposición a plaguicidas en Jujuy (Argentina). En: *Patología Regional de Elida Nilda Figueroa*. Apostrofe Ediciones. San Salvador de Jujuy. Argentina. Páginas: 116-136.
- Martos y Mula, Ana Josefa y Langellotti, María Carmen. Capítulo: El efecto Flynn en los baremos para la UCSE-DASS del test de aptitudes diferenciales. Necesidad de Baremación. En: *Interdisciplinariedad, multidisciplinariedad y/o transdisciplinariedad: en la búsqueda de respuestas de las experiencias de investigación*. Compilado por Bejarano, Ignacio; Peñaranda, Noelia; Zazzarini, Susana y Max Agüero, Ernesto. 1ª Edición. Ediciones DASS-UCSE, 2014. San Salvador de Jujuy. Páginas 521-530



**c) Publicaciones en revistas científicas**

**d) Publicaciones en actas de resúmenes, y otras publicaciones de divulgación**

- Dra. Ana Martos y Mula; Lic. María Cecilia Lambrisca; Lic. María Florencia Rodeiro Moyano y Lic. Roxana Zabala. Trabajo: Validación de la Escala de Metas de Vida para adolescentes de San Salvador de Jujuy. Libro de resúmenes del XVII Congreso Nacional de Psicodiagnóstico y XXV Jornadas Nacionales de ADEIP. Universidad Nacional de Mar del Plata. Septiembre 2014. Páginas 110-111

**e) Evaluación de publicaciones**

- Ana Martos y Mula. Miembro del Comité Científico de la revista Salud y Sociedad, de Investigaciones en Psicología de la Salud y Psicología Social de las Escuelas de Psicología de las Universidades de Tarapacá (Chile) y Católica del Norte (Chile), con la Facultad de Psicología de la Universidad de Talca (Chile). <http://www.saludysociedad.cl/index.php/main/about/editorialTeam>
- Ana Martos y Mula. Par evaluador en el Volumen 16, N° 29 de 2013-1 de la revista Psicogente de la Universidad Simón Bolívar de Barranquilla, Colombia
- Ana Martos y Mula. Evaluadora en el proceso de referato del trabajo: "Continuidades y discontinuidades entre curriculum prescripto y desarrollo curricular. Un estudio sobre la formación profesional de estudiantes en Ciencias de la Educación de la UNJu" en la Revista Difusiones de la Universidad Católica de Santiago del Estero-Departamento Académico San Salvador". Junio de 2014
- Ana Martos y Mula. Evaluadora en el proceso de referato del trabajo: "Síndrome de hiperactividad con déficit de atención: Una lectura clínica, política y epistémica" en la Revistas Cuadernos de la FHycS-UNJu. Julio 2014

**Cursos de grado y posgrado**

**a) Participación como Disertante**

- Ana J. Martos y Mula. Docente del Taller "La investigación cuasi-experimental en Psicología" en el marco de las IV Jornadas de Estudiantes de Psicología de la Universidad Católica de Santiago del Estero-Departamento Académico San Salvador. 30 de abril de 2014.
- Ana J. Martos y Mula. Docentes del Módulo de "Metodologías de investigación. Positivismo y enfoque cuantitativo" del Taller "Acerca de la Tesis y Trabajo Final de Grado, estrategias para su concreción". Centro de Investigación en Comunicación del Área de Investigación de la UCSE-DASS. Mayo de 2014.
- Ana J. Martos y Mula. Docentes del Módulo "Desarrollo del Sistema Nervioso y su relación con la Discapacidad" en el Postítulo de Especialización Superior en Educación Temprana. I.E.S. N° 7 "Populorum Progressio-In. Te. La.". Agosto de 2014

**b) Participación como Organizador**

**c) Participación como Asistente.**

- Ana J. Martos y Mula. Asistencia al curso de post-grado "Proceso de evaluación infanto-juvenil. Habilidades cognitivas y habilidades sociales". Impartido en la Universidad Católica de Santiago del Estero-Sede San Salvador. 25 y 26 de abril de 2014. Duración: 22 horas.
- Norma Beatriz DiFilippo Ordóñez: Alumna regular de la "Maestría en Teoría y Metodología de las Cs. Sociales" aprobada por Resolución CS N° 150-99 y Resolución CONEAU N° 509-01 y N° 494-10, con sede en la Facultad de Humanidades y Cs. Sociales de la UNJu.
- Norma Beatriz DiFilippo Ordóñez. Alumna de la Especialización Docente de Nivel Superior en Educación y TICs., del Ministerio de Educación, aprobada por Resolución N° 856/2012, Presidencia de la Nación. (En curso)
- Cecilia Guari. Asistencia y Evaluación (en proceso) al curso de post-grado "Proceso de evaluación infanto-juvenil. Habilidades cognitivas y habilidades sociales". Impartido en la Universidad Católica de Santiago del Estero-Sede San Salvador. 25 y 26 de abril de 2014. Duración: 22 horas.
- Cecilia Guari. Curso de capacitación para la Articulación de la Educación Secundaria de Jóvenes y Adultos y la formación profesional y/o Formación para el Trabajo. Ministerio de Educación y Universidad Nacional de Lanús. 2013
- Julio Choque Gorena. Año 2013. Curso de capacitación: "Familia y Discapacidad". Aspectos teóricos- clínicos. A.P.PA.CE (Res. 1485-E- 01).
- Julio Choque Gorena. Año 2013. Curso: "Intervención comunicacional en lengua de señas – Nivel I". Universidad Nacional de Jujuy Vicerrectorado Programa UNJUPRODIS (Res. N° R-161/13).
- Julio Choque Gorena. Asistencia al curso de post-grado "Proceso de evaluación infanto-juvenil. Habilidades cognitivas y habilidades sociales". Impartido en la Universidad Católica de Santiago del Estero-Sede San Salvador. 25 y 26 de abril de 2014. Duración: 22 horas.
- Carolina Estrada. Año 2013. Asistente del Curso de "Capacitación de Preventores Comunitarios en Adicciones". Organizado por la Secretaria de Coordinación y de la Programación



para la prevención de la Drogadicción y Lucha contra el Narcotráfico de la Provincia de Jujuy y SEDRONAR – Presidencia de la Nación

- Carolina Estrada. Años 2014. Curso de “*Promoción de la Salud desde los Municipios*”. Dictado por el Programa Nacional Municipios y Comunidades Saludables del Ministerio de Salud de la Nación.
- Carolina Estrada. Año 2014. Asistencia al curso de post-grado “Proceso de evaluación infanto-juvenil. Habilidades cognitivas y habilidades sociales”. Impartido en la Universidad Católica de Santiago del Estero-Sede San Salvador. 25 y 26 de abril de 2014. Duración: 22 horas.

**Formación de recursos humanos en investigación (tesistas, becarios, investigadores, adscriptos de investigación)**

- Ana J. Martos y Mula. 2014: Directora del Proyecto de Trabajo Final de Grado para la Licenciatura en Psicología de la alumna María Fernanda Altea Zarif “Funciones cognitivas y su relación con el uso de videojuegos (VJ) en estudiantes de la Universidad Católica de Santiago del Estero, Departamento Académico San Salvador, año 2013”. Universidad Católica de Santiago del Estero-Departamento Académicos San Salvador. Aprobada. Nota: 8
- Ana J. Martos y Mula. 2014. Co-directora del Proyecto de Trabajo Final de Grado de la Licenciatura en Psicología de la alumna Magalí López “Evaluación de las estrategias de afrontamiento y su implicancia en el bienestar psicológico durante la vejez: Un estudio comparativo en adultos mayores jujeños que realizan actividades recreativas y adultos mayores jujeños que no realizan actividades recreativas, en la Dirección del adulto mayor, dependiente del Ministerio de Desarrollo social de la Provincia de Jujuy. Periodo 2013” Universidad Católica de Santiago del Estero-Departamento Académicos San Salvador. Aprobada: 8
- Ana J. Martos y Mula. En proceso: Directora del Trabajo Final de Grado para la Licenciatura en Criminalística del alumno Rodolfo Quipildor “Factores de riesgo como base de la prevención de accidentes de tránsito en empresas de transporte urbano de pasajeros”. Universidad Católica de Salta, Tutoría Jujuy.
- Ana J. Martos y Mula. En proceso: Directora del Proyecto de Trabajo Final de Grado para la Licenciatura en Psicología del alumno Analía Viviana González “El estrés laboral en docentes secundarios: Evaluación de las características del estrés laboral en profesores de un colegio secundario público; y su cotejo con las características de dicho síndrome presentes en un colegio privado sitios ambos establecimientos educativos en la ciudad de San Salvador de Jujuy. Año 2013”. Universidad Católica de Santiago del Estero-Departamento Académicos San Salvador.
- Ana J. Martos y Mula. En proceso: Directora del Proyecto de Trabajo Final de Grado para la Licenciatura en Psicología del alumno Julio Cesar Choque Gorena “Las vivencias que presentan los adolescentes con discapacidad motriz en relación a las interacciones que establecen con su familia y grupo de pares”. Universidad Católica de Santiago del Estero-Departamento Académicos San Salvador.
- Ana J. Martos y Mula. En proceso: Directora del Proyecto de Trabajo Final de Grado para la Licenciatura en Psicología de la alumna Carolina Estrada “Análisis de las estrategias y estilos de afrontamiento de los adolescentes y su posible relación con el bienestar psicológico que manifiestan los alumnos que asisten al establecimiento secundario educativo Bachillerato provincial N° 22 “Héroes de Malvinas” de la Ciudad de Palpalá. Provincia de Jujuy, durante el segundo semestre 2014”. Universidad Católica de Santiago del Estero-Departamento Académicos San Salvador.
- Ana J. Martos y Mula. Orientación de la alumna Mariela Brañiz en su adscripción a la cátedra Biología del Aprendizaje de la carrera de Profesorado y Licenciatura en Ciencias de la Educación. FHyCS-UNJu. Año 2014
- Ana J. Martos y Mula. Orientación de la alumna Ángeles Bautista en su adscripción a la cátedra Biología del Aprendizaje de la carrera de Profesorado y Licenciatura en Ciencias de la Educación. FHyCS-UNJu. Año 2014

**Otras actividades académicas-científicas que considere relevante incluir en la memoria anual.**

- **Martos y Mula, Ana J.**
  - Comité Académico de las IV Jornadas de Estudiantes de Psicología de la Universidad Católica de Santiago del Estero-Departamento Académico San Salvador. 29 y 30 de abril de 2014
  - Evaluadora de Proyecto “Síntomas psicopatológicos, personalidad y obesidad en adolescentes. Un estudio en ámbito rural de Tucumán”. Dirigido por la Dra. Ana Betina Lacunza, dentro de la convocatoria 2013-2015 de Proyectos de Investigación de la Universidad del Norte Santo Tomás de Aquino. Tucumán (Argentina)
  - Miembro del Jurado para el Concurso Público de Títulos, Antecedentes y Oposición para un cargo de Ayudante de Primera Dedicación Semiexclusiva, para la Asignatura Problemática Sanitaria II

de la Carrera de Licenciatura en Educación para la Salud de la Facultad de Humanidades y Ciencias Sociales-UNJu. Resolución F.H.C.A. N° 313/14

- Miembro suplente del Jurado para el Concurso Público de Títulos, Antecedentes y Oposición para un cargo de Jefe de Trabajos Prácticos Dedicación Semiexclusiva, para el Módulo Psicología General de la Carrera de Profesorado y Licenciatura en Ciencias de la Educación de la Facultad de Humanidades y Ciencias Sociales-UNJu. Resolución F.H.C.A. N° 472/14
- Elegida como Directora de la Unidad de Investigación en Psicología de la FHyCS-UNJu
- Elegida como Secretaria del Área de Psicología de la FHyCS-UNJu
- Reconocimiento a Mujeres Universitarias Destacadas, por la adquisición del título de post-grado de Doctora en Psicología. Consejo Provincial de la Mujer. Ministerio de Desarrollo Social. Gobierno de Jujuy. 1 de Julio de 2014

- **Bovi Mitre, María Graciela**

- Secretaria de Ciencia y Técnica SECTER, de la Universidad Nacional de Jujuy. Año 2014.

- **Di Filippo Ordóñez, Norma**

- Tutora del Plan de Mejora Institucional en el Bachillerato N°2 Gob. Jorge Villafañe. 2013
- Coordinadora de Tutores del Plan de Mejora Institucional en el Bachillerato N°2 Gob. Jorge Villafañe. Febrero, Marzo 2014

- **Guari, Cecilia**

- Asesoramiento Pedagógico en Educación en contexto de Privación de la Libertad 2014
- Miembro de la Unidad de Investigación en Psicología FHYCS-UNJU

- **Choque Gorena, Julio Cesar**

- Auxiliar de investigación en el trabajo: "Análisis de la necesidad de realizar un baremos intrainstitucional de las escalas de las estrategias de aprendizaje (ACRA)". Mercado, Valeria; Módena, Cecilia; Choque Gorena, Julio; Robles, Valeria; Estrada Carolina. 2013

- Año 2013. Auxiliar Alumno en el Centro de Orientación Educativa (COE) de la Universidad de Santiago del Estero –DASS. Carga Horaria de 10 hs. semanales

- Año 2013. Tutoría estudiantil en la Carrera De Psicología de la UCSE-DAS. (Disp. N° 513/13)

- Voluntario de la Asociación de Protección al Paralítico Cerebral (A.P.PA.CE.) desde el año 2006 hasta la actualidad

- **Estrada, Carolina**

- 2013 Pasantía Académica en la Empresa Mina Pirquitas Inc. en el área de Relaciones Comunitarias

- 2013, hasta la actualidad Pasantía Académica en EL Programa Municipios y Comunidades Saludables dependiente de la Secretaria de Determinantes y Relaciones Sanitarias, Ministerio de Salud Jujuy

- Auxiliar de investigación en el trabajo: "Análisis de la necesidad de realizar un baremos intrainstitucional de las escalas de las estrategias de aprendizaje (ACRA)". Mercado, Valeria; Módena, Cecilia; Choque Gorena, Julio; Robles, Valeria; Estrada Carolina. 2013

## **PROYECTO 7**

### **Identificación**

Proyecto **"Violencia simbólica en la comunicación, conflictos identitarios e interrupción de los estudios universitarios"** SECTER-UNJu. Cód. 08/C-192

### **Integrantes**

Directora: Clemencia Ester Postigo de Caffé.

Co-Directora: Patricia Mónica Mendoza

Investigadores: Natalia Fátima Ríos

Mirtha Andrea Alarcón

Rosalba Castillo

Cari, Erica Daniela de los Ángeles

Cuba Cecilia

## **PROYECTO 12**

### **Identificación**

Proyecto "Procesos identificatorios que favorecen la continuidad de los estudiantes en sus carreras universitarias. Un enfoque interdisciplinario. SECTER-UNJu. Cód. C/B019

### **Integrantes**

Directora: Lic. Patricia Mónica Mendoza.

Codirectora: Ríos Natalia Fatima  
Asesora: Mgter Clemencia E Postigo  
Investigadores: Alarcón, Mirtha Andrea  
Mamani, Hugo Victor  
Cari, Erica Daniela de los Ángeles  
Rocabado, Zaida Nadia  
Aramayo, Victor Fernando  
Barboza, Cecilia Carmen  
Tejerina, Lorena Vanesa  
Zapana, Rodrigo Matías  
Morales, Miriam Andrea  
Soler, Sofía  
Alba, Juan Pablo  
Astorga, Mariel Alicia  
Sato, Pedro Marcelo

#### **Actividades ligadas a la docencia**

- **Postigo de Caffé, Clemencia Ester:**
  - Prof Extraordinario-Consulta Res C.S N° 034-14 Ad-honoren- Universidad Nacional de Jujuy 28/03/2014
  - Año 2013/12 Directora de la Carrera de Especialización en Investigación Educativa FHyCS UNJu. Resolución FHCA N°645/12 FHyCS-UNJu continua
- **Mendoza, Patricia Mónica:**
  - Adjunta interina Dedicación Semiexclusiva. En la cátedra Psicología Social para la Carrera Licenciatura en Comunicación Social y Antropología. Septiembre 2013. Resolución F.H.C.A N°543/13.
- **Ríos, Natalia Fátima:**
  - Jefe de Trabajos Prácticos. DSE. Asignatura "Psicología Social". Carrera: Comunicación Social. Facultad de Humanidades y Ciencias Sociales. Universidad Nacional de Jujuy. Desde septiembre de 2013 hasta la actualidad. Resolución F.H.C.A. N° 543/13
- **Alarcón, Mirtha Andrea:**
  - Auxiliar docente, ordinaria. Coordinadora de trabajos prácticos, a cargo de estudiantes. Realizo tareas de corrección de parciales, trabajos de campo, y consultas. Respecto a los adscriptos alumnos que me acompaña en la coordinación de trabajos prácticos, realizamos reuniones de equipo, en las que intercambiamos información de los emergentes presentes de las reuniones de prácticos, y posterior análisis de la misma, lo que permite enriquecer tanto la práctica de la docencia como el recorrido teórico de los temas del programa
- **Cari, Erica Daniela de los Ángeles:**
  - Auxiliar de Segunda en la Cátedra Psicología Social para Comunicación Social y Antropología
- **Rocabado, Zaida Nadia:**
  - Auxiliar de Primera en la Cátedra Psicología Social para Comunicación Social y Antropología
- **Astorga, Mariel Alicia:**
  - Ayudante de Primera- dedicación simple- cátedra Psicología General, obligatoria para la carrera de Ciencias de la Educación y electiva para Antropología
- **Soler, María Sofía:**
  - Profesor Auxiliar de Primera en la cátedra Psicología Evolutiva correspondiente a la carrera de Licenciatura y Profesorado en Letras. Facultad de Humanidades y Ciencias Sociales. Universidad Nacional de Jujuy. Resolución F.H.C.A. N° 299/14
  - Asesor Psicológico del Sistema de Tutorías de Pares de la Universidad Nacional de Jujuy en la Facultad de Ciencias Agrarias dependiente de la Secretaría de Asuntos Académicos. Correspondiente al Convenio suscripto entre la UNJu y la Secretaría de Políticas Universitarias dentro del Ministerio de Educación de la Nación. DESDE 31/07/2012 hasta la fecha. CORRESP.EXPTE.S-806/12 CORRESP. al S-561/10 REF. AL S-1484/08. CORRESP.EXPTE.S-340/13
  - Profesora Adscripta de Grado en la cátedra de Psicología Evolutiva correspondiente a la carrera de Licenciatura y Profesorado en Letras. Facultad de Humanidades y Ciencias Sociales. Universidad Nacional de Jujuy. DESDE Marzo de 2012 hasta Julio de 2014. En Expte. "F" N° 10.345/12. Resolución F.H. N° D- 117/13
- **Alba, Juan Pablo:**
  - Ayudante de Segunda rentado en la cátedra "Filosofía y su problemática" de la licenciatura en comunicación social, FHyCS, UNJu

- **Morales, Miriam Andrea:**
  - Profesora de EGB 1 y 2. Integrante del Proyecto de Investigación
- **Sato, Pedro Marcelo:**
  - Ayudante de segunda. Por extensión desde la cátedra de Psicología Social para Ciencias de la Educación
- **Tejerina, Lorena Vanesa:**
  - Estudiante avanzada de la carrera de Comunicación Social. Adscripta a la Cátedra de Psicología Social
- **Zapana, Rodrigo Matías :**
  - Estudiante avanzado de la carrera de Comunicación Social. Adscripto a la Cátedra de Psicología Social

#### **Actividades ligadas a la extensión**

- 2014 Presentación del Libro: "REFLEXIONES DESDE LA PSICOLOGÍA SOCIAL. HERRAMIENTAS PARA TRANSFORMAR LA REALIDAD." EDIUNJU. Editorial de la Universidad Nacional de Jujuy. Septiembre 2014. San Salvador de Jujuy. ISBN 978-950-721-491-2. En las VI Jornadas Provinciales de Investigación "Educación Superior e Investigación: Una apuesta para fortalecer prácticas educativas". La Quiaca. 16 de Octubre. Jujuy. INFD
- Organización desde el equipo de Cátedra de Psicología Social de la Presentación del Libro "REFLEXIONES DESDE LA PSICOLOGÍA SOCIAL. HERRAMIENTAS PARA TRANSFORMAR LA REALIDAD." EDIUNJU. Editorial de la Universidad Nacional de Jujuy. Septiembre 2014. San Salvador de Jujuy. ISBN 978-950-721-491-2. En la Facultad de Humanidades y Ciencias Sociales. 17 de Octubre. San Salvador de Jujuy
- Elaboración del Proyecto de Extensión "Reconociendo nuestras potencialidades" Programa "La Universidad en los barrios, los barrios en la Universidad" Convocatoria Nacional 2014. Ministerio de Educación. Secretaría de Políticas Universitarias. En articulación con docentes de diferentes asignaturas de la FHYCS.
- Elaboración del Proyecto "Promoción de iniciativas asociativas a la generación de trabajo digno con familias agricultoras de Lobaton y la asociación de trabajadores campesinos de Jujuy." Primera convocatoria Nacional a la Presentación de Proyecto de Investigación y constitución de Redes Universitarias. Programa Educación en Cooperativismo y Economía Social en la Universidad. De la Secretaría de Políticas Universitarias.

#### **Participación en eventos científicos**

##### **a) Como conferencista/panelista**

##### **b) Como Expositor**

- Organización desde el equipo de investigación de la Cátedra Psicología Social de la Mesa Temática. Eje 21: Participación política en contextos educativos en las V Jornadas de Diversidad Sociocultural y Educación en Contexto Regionales. FHYCS- UNJu a desarrollarse en Noviembre 2014. Coordinadoras: Zaida Nadia Rocabado y Mirtha Andrea Alarcón. Presentación de los siguientes Títulos de Resúmenes del equipo de investigación:
  - Postigo Caffé Clemencia Esther-Mendoza Patricia Mónica Apuntes para pensar la participación y la participación política de los estudiantes universitarios.
  - Barboza, Carmen Cecilia - Astorga, Mariel Alicia- Morales, Miriam Andrea. - Mendoza, Patricia Mónica FHYCS-UNJu Procesos identificatorios. Entre el trayecto académico y la participación política. El movimiento estudiantil de la FHYCS. Sus Inicios.
  - Alarcón, Mirtha Andrea. -Aramayo, Víctor Fernando.- Cari, Erica Daniela- Ríos, Natalia Fátima.- Rocabado, Zaida Nadia. Significados y sentidos sobre la Toma. Un estudio cualitativo sobre la mirada de los estudiantes que protagonizaron la Toma del Rectorado de la UNJu en 2013
  - Alba, Juan Pablo.- Ríos, Natalia Fátima.-Soler, María Sofía. La participación política estudiantil en la Facultad de Humanidades y Ciencias Sociales de la UNJU
  - Alarcón Mirtha Andrea- Cari Érica Daniela - Rocabado Zaida Nadia - Zapana Rodrigo Significaciones Sociales sobre la toma del rectorado de la UNJu otorgadas desde los medios de comunicación hegemónicos de S. S. de Jujuy
- **Postigo de Caffé, Clemencia Ester:**
  - IV JORNADA DE EDUCACIÓN Y DIVERSIDAD SOCIOCULTURAL EN CONTEXTOS REGIONALES. "Procesos subjetivos, discursos pedagógicos y diversidad sociocultural". Autora: Clemencia Esther Postigo Caffé, 14 y 15 de noviembre 2013 San Salvador de Jujuy
  - VIII Jornadas del VIII Encuentro Latinoamericano y España de redes de docentes que hacen investigación e innovación desde la escuela. Expositora. Clemencia E Postigo Discursos

pedagógicos, prácticas y diversidad sociocultural en la Educación Superior. Representante por FHyCS UNJu Resolución HD N° 198/14 07/07/14-Cajamarca Perú julio 2014

- XIV Jornadas Internacionales de Psicología Educacional. Violencia simbólica, conflictos identitarios e interrupción o continuidad de estudios universitarios. 25, 26 y 27 de setiembre de 2014. Expositores : Postigo Caffé Clemencia Esther, Mendoza Patricia- Tucumán, Argentina

- **Mendoza, Patricia Mónica:**

- 2014 Mendoza Patricia Mónica, Postigo Caffé Clemencia Esther La participación política estudiantil en los inicios de la creación de la Facultad de Humanidades y Ciencias Sociales. VI Jornadas de Investigación Educativa. La Quiaca. Octubre.

- 2014 Expositora en coautoría con Postigo Caffé Clemencia Esther “Violencia simbólica en la comunicación, conflictos identitarios e interrupción de estudios universitarios” en XIV Jornadas Internacionales de Psicología Educacional “Desafíos de la Psicología Educacional de cara al Siglo XXI: Teoría, investigación e intervención”. Facultad de Psicología. Septiembre 2014. Tucumán.

- 2013 Expositora en co-autoría con Nieves, Teresa; Cruz, Silvana, Rivas Roxana: La violencia simbólica en los procesos de evaluación IV Jornadas de Educación y Diversidad Sociocultural en contextos regionales I. Facultad de Humanidades y Ciencias Sociales. UNJu. Noviembre 2013.

- 2013 Expositora en co-autoría “La violencia simbólica en la comunicación como uno de los factores que inciden en la interrupción prematura de estudios universitarios” 5º Simposio Internacional de Investigación. UCSE. Jujuy.

- **Ríos, Natalia Fátima:**

- XIV Jornadas Internacionales de Psicología Educacional “Desafíos de la Psicología Educacional de cara al Siglo XXI: Teoría, Investigación e Intervención”. Facultad de Psicología, Universidad Nacional de Tucumán. 25, 26 y 27 de septiembre de 2014. Título: “Educación universitaria y participación política: la Toma del rectorado”.

- Séptimas Jornadas de Jóvenes Investigadores. Instituto de Investigaciones Gino Germani (Facultad de Ciencias Sociales.UBA) y CLACSO (Consejo Latinoamericano de Ciencias Sociales). 6, 7 y 8 de noviembre de 2013. Título: “La irrupción india en la movilización social jujeña: el caso de la Organización Barrial Tupac Amaru”.

- IV Jornadas de Educación y Diversidad Sociocultural en contextos Regionales. Facultad de Humanidades y Ciencias Sociales, Universidad Nacional de Jujuy. 14 y 15 de noviembre de 2013. Título: “El ejercicio de la violencia simbólica y su relación con las diferencias generacionales y los roles dentro de la institución universitaria”

- **Alarcón, Mirtha Andrea:**

- “XIV Jornadas Internacionales de Psicología Educacional”. 25, 26 y 27 de Septiembre de 2014, Tucumán. Argentina. Comunicación libre, Educación Universitaria y Participación Política: La Toma del Rectorado.

- “XI Jornadas Regionales de Investigación en Humanidades y Ciencias Sociales”. 19, 20 y 21 de Junio de 2013. Jujuy. Argentina. Título del trabajo: Violencia simbólica en la comunicación y efectos en la subjetividad.

- “XI Jornadas Regionales de Investigación en Humanidades y Ciencias Sociales”. 19, 20 y 21 de Junio de 2013. Jujuy. Argentina. Título del trabajo: Prevención del Suicidio en Jóvenes de la localidad de Tilcara. Jujuy. Argentina.

- **Cari, Erica Daniela:**

- XIV Jornadas internacionales de psicología educacional. “Desafíos de la psicología educacional de cara al Siglo XXI: Teoría, Investigación e Intervención”. Ponencia: “Educación Universitaria y participación política: La Toma de Rectorado” Institución Organizadora: Facultad de Psicología – Universidad Nacional de Tucumán Fecha: 25, 26 y 27 de setiembre de 2014. Tucumán – Argentina N° de RES: 041-10-2014

- **Rocabado, Zaida Nadia:**

- Septiembre 2014: Expositora en XIV Jornadas Internacionales de Psicología Educacional. Facultad de Psicología. Universidad Nacional de Tucumán. Título de la exposición: “Educación Universitaria y Participación Política: La Toma del Rectorado”

- Junio 2013 Estudiante- expositora en XI Jornadas Regionales de Investigación en Humanidades y Ciencias Sociales. Universidad Nacional de Jujuy. Título de la exposición: “Migraciones bolivianas en Jujuy: las representaciones sociales que se fueron construyendo a partir de la mirada de un ellos diferente a un nosotros”

- **Soler, Sofía Esther:**

- V Jornadas de Diversidad Sociocultural y Educación en Contextos Regionales. Eje Temático 21: en co-autoría Participación Política en el Contexto Educativo. Nombre del trabajo: “La participación política estudiantil en la Facultad de Humanidades y Ciencias Sociales de la UNJU”

- **Barboza, Carmen Cecilia:**

- El Teatro del Oprimido como Herramienta de Comunicación Pedagógica". Ponencia presentada en las Jornadas de Comunicación Comunitaria. Universidad Nacional de Salta- Sede Tartagal. Año 2.013

- **c) Como Coordinador**

- **Postigo de Caffé, Clemencia Ester:**

- IX JORNADAS CIENTÍFICAS "PRÁCTICAS ACADÉMICAS Y PROFESIONALES EN EL CAMPO DE LA INVESTIGACIÓN." Agosto 2014 San Salvador de Jujuy

- **Mendoza, Patricia Mónica:**

- 2013 Organización y Co-coordinación de la Mesa 11: "Violencia simbólica en experiencias educativas y su incidencia en la subjetividad." en las IV Jornadas de Educación y Diversidad Sociocultural en contextos regionales I. Facultad de Humanidades y Ciencias Sociales. UNJu. 2013.

- **Ríos, Natalia Fátima:**

- Coordinadora de mesa temática en IV Jornadas de Educación y Diversidad Sociocultural en contextos Regionales. Facultad de Humanidades y Ciencias Sociales, Universidad Nacional de Jujuy. 14 y 15 de Noviembre de 2013.

- **Alarcón, Mirtha Andrea:**

- Coordinadora de Mateada en *Encuentro Nacional y Latinoamericano de Psicología Comunitaria. Procesos comunitarios y prácticas transformadoras, produciendo arte, política y subjetividades*-VI Foro de Trabajo Comunitario. 7,8, y 9 de Noviembre de 2013. Córdoba. Argentina.

- **d) Como Asistente**

- **Publicaciones**

- **a) Publicaciones de libros**

- 2014 Patricia Mónica Mendoza y Natalia Fátima Ríos (dirs) "REFLEXIONES DESDE LA PSICOLOGÍA SOCIAL. HERRAMIENTAS PARA TRANSFORMAR LA REALIDAD." EDIUNJU. Editorial de la Universidad Nacional de Jujuy. Septiembre 2014. San Salvador de Jujuy. ISBN 978-950-721-491-2.

- Mirtha Andrea Alarcón. Diciembre 2013: "Estrategias de prevención para el abordaje de tentativas y suicidios en jóvenes de la localidad de Tilcara. Quebrada de Humahuaca-Jujuy." Ed. Apostando a la Vida. Asociación Civil. P.J. N° 3038-G-05.

- **b) Publicaciones de capítulos**

- **Mendoza, Patricia Mónica:**

- 2014 "La violencia simbolica en la comunicación como uno de los factores que inciden en la interrupción prematura de estudios universitarios". En co-autoría con Galli, José María en Interdisciplinariedad, multidisciplinariedad y/o transdisciplinariedad. Ediciones DASS-UCSE. Pág. 541-548. Octubre. ISBN 978-987-29803-2-0.

- 2014 La Familia y la Universidad en la configuración de las Matrices de Aprendizaje. 145-157p. en co-autoría con Candelaria Teresa Nieves, Silvana Rosa Cruz y Rosana Verónica Rivas. En Reflexiones desde la Psicología Social. Herramientas para Transformar la Realidad. Patricia Mónica Mendoza y Natalia Fátima Ríos (dirs) EDIUNJU. Editorial de la Universidad Nacional de Jujuy. San Salvador de Jujuy. Septiembre 2014. ISBN 978-950-721-491-2.

- 2014 Aportes de la Psicología Social a la Comunicación. 211-228 en co-autoría con Lorena Vanesa Tejerina. En Reflexiones desde la Psicología Social. Herramientas para Transformar la Realidad. Patricia Mónica Mendoza y Natalia Fátima Ríos (dirs) EDIUNJU. Editorial de la Universidad Nacional de Jujuy. San Salvador de Jujuy. Septiembre 2014. ISBN 978-950-721-491-2

- 2014 El Examen Final y la continuidad de los Estudios Universitarios 257-264p. en co-autoría con Candelaria Teresa Nieves, Silvana Rosa Cruz y Rosana Verónica Rivas. En Reflexiones desde la Psicología Social. Herramientas para Transformar la Realidad Patricia Mónica Mendoza y Natalia Fátima Ríos (dirs) EDIUNJU. Editorial de la Universidad Nacional de Jujuy. San Salvador de Jujuy. Septiembre 2014. ISBN 978-950-721-491-2.

- 2014 El proceso de Evaluación en co-autoría con Silvana Rosa Cruz, Candelaria Teresa Nieves, y Rosana Verónica Rivas. En "PSICOLOGÍA SOCIAL. UNA HERRAMIENTA PARA PENSAR, SENTIR Y ACTUAR" Cieza, Fernanda (Dir) EDIUNJU. San Salvador de Jujuy. Marzo 2014. 28-37p. ISBN 978-950-721-475-2

- 2013 Acciones de la cátedra de Psicología Social. Carreras Comunicación Social y Antropología. en Memoria Anual 2012-2013. Universidad Nacional de Jujuy. Biblioteca Facultad de Humanidades y Ciencias Sociales. San Salvador de Jujuy. ISSN: 1669-6581

- **Ríos, Natalia Fátima:**

- Título: “El Orden Social Historico en Argentina y Jujuy”. En Mendoza y Ríos (dir) (2014) *Reflexiones desde la Psicología Social. Herramientas para transformar la realidad*. Pp. 49-71. EDIUNJU. San Salvador de Jujuy. ISBN 978-950-721-491-2.
- Título: “El concepto Clases Sociales”. En Mendoza y Ríos (dir)(2014) *Reflexiones desde la Psicología Social. Herramientas para transformar la realidad*. Pp. 73-79. EDIUNJU. San Salvador de Jujuy. ISBN 978-950-721-491-2
- Título: “Ocultamientos en la comprensión de la realidad”. En Mendoza y Ríos (dir)(2014) *Reflexiones desde la Psicología Social. Herramientas para transformar la realidad*. Pp. 81-92. EDIUNJU. San Salvador de Jujuy. ISBN 978-950-721-491-2
- Título: “La construcción de identidad en jóvenes ingresantes de la UNJU. Un análisis desde la perspectiva de la psicología social pichoniana” en co-autoría con Zaida Nadia Rocabado. En Cieza (dir) (2014) *Psicología Social. Una herramienta para pensar, sentir y actuar*. Pp 123-140. EDIUNJU. San Salvador de Jujuy. ISBN 978-950-721-475-2
- **Postigo de Caffé, Clemencia Ester:**
  - Art-“Los desafíos de la heterogeneidad. Desigualdades en el intercambio Lingüístico en el ámbito universitario” Disponible en el Libro: *Procesos Educativos en Contextos Múltiples Comp- Omar Jerez y Soledad Garzón Purmamarka Ediciones* ISBN 978-987-27317-8-9
- **Alarcón, Mirtha Andrea:**
  - Capítulo 2. Proceso Salud-Enfermedad. Libro: *Psicología Social. Una Herramienta para pensar, sentir y actuar*. Ed. Ediunju. Jujuy. Argentina. 2014. Alarcón M., Cuva C., Echenique A. (p: 43-57).
  - Capítulo 3. Identidad y Matrices de Aprendizaje. Texto: *Proceso de Construcción de la Identidad lingüística*. Libro. *Reflexiones desde la Psicología Social. Herramientas para transformar la realidad*. Ed. Ediunju. Jujuy. Argentina. 2014
  - Capítulo 4. Violencia Simbólica. Texto: *Lenguaje Académico y Habitus Lingüístico*. Libro. *Reflexiones desde la Psicología Social. Herramientas para transformar la realidad*. Ed. Ediunju. Jujuy. Argentina. 2014
- **Rocabado, Zaida Nadia:**
  - (2014) ROCABADO Zaida Nadia: *Análisis del concepto identidad desde la Psicología Social y aportes de la Comunicación* en *Reflexiones desde la Psicología Social. Herramientas para transformar la realidad*. EdiUnju
  - (2014) ROCABADO Zaida y RIOS Natalia: *La construcción de identidad en jóvenes ingresantes de la UNJu, un análisis desde la perspectiva de la Psicología Social pichoniana en Psicología Social una herramienta para pensar, sentir y actuar*. EdiUnju
  - (2013) Cuadernos. SUPLEMENTO XI JORNADAS REGIONALES DE INVESTIGACIÓN EN HUMANIDADES Y CIENCIAS SOCIALES, de la Facultad de Humanidades Y Ciencias Sociales. PONENCIA: “*Migraciones bolivianas en Jujuy: Las representaciones Sociales que se fueron construyendo a partir de la mirada de un ellos diferente a un nosotros*”. Autora: Rocabado Zaida Nadia.
  - (2011) Cuadernos. SUPLEMENTO X JORNADAS REGIONALES DE INVESTIGACIÓN EN HUMANIDADES Y CIENCIAS SOCIALES, de la Facultad de Humanidades Y Ciencias Sociales. PONENCIA: “*Grupos Operativos de Aprendizaje Y Manifestaciones de La Violencia Simbólica: La Observación en Grupos Operativos de Trabajos Prácticos de Primer Año de FHYCS*”. Autoras: Rocabado, Zaida Nadia, Alarcón, Mirtha Andrea, Aramayo Natalia Andrea.
- **Cari, Erica Daniela:**
  - -“Violencia Mediática y de género en la prensa digital” en RÍOS, Natalia, MENDOZA, Patricia (Dirs.) *Reflexiones desde la Psicología Social. Herramientas para transformar la realidad*. EdiUnju 2014, Jujuy, Argentina. ISBN 978-950-721-491-2
- **Sato, Pedro Marcelo:**
  - (2014) “Videojuegos como promotores de modelos hegemónicos en la vida cotidiana” en *Reflexiones desde la Psicología Social. Herramientas para transformar la realidad*. San Salvador de Jujuy. Jujuy: Ediunju. ISBN 978-950-721-491-2
- **Tejerina, Lorena Vanesa:**
  - En co-autoría “Aportes de la Psicología Social a la comunicación” en *Reflexiones desde la Psicología Social. Herramientas para transformar la realidad*. San Salvador de Jujuy. Jujuy: Ediunju. ISBN 978-950-721-491-2
- **Zapana, Rodrigo Matías:**
  - (2014) “Familia, dominación y violencia” en *Reflexiones desde la Psicología Social. Herramientas para transformar la realidad*. San Salvador de Jujuy. Jujuy: Ediunju. ISBN 978-950-721-491-2



- **Alba, Juan Pablo:**
  - "Blaquier en la Memoria: relaciones de poder, identidad popular y derechos humanos en Jujuy" en revista "Nuestro NOA" (FHyCS, UNJu)
  - "Los mitos y la desigualdad social invisible" en "Reflexiones desde la psicología social", EDIUNJu.
  - "Articulaciones entre la comunicación y la psicología social" en "Reflexiones desde la psicología social", EDIUNJu. San Salvador de Jujuy. Jujuy: Ediunju. ISBN 978-950-721-491-2
- c) **Publicaciones en revistas científicas**
- d) **Publicaciones en actas de resúmenes, y otras publicaciones de divulgación**
- **Postigo de Caffé, Clemencia Ester:**
  - CD XIV Jornadas Internacionales de Psicología Educacional. Art. Violencia simbólica en la comunicación, conflictos identitarios e interrupción de estudios universitarios. 25, 26 y 27 de setiembre de 2014. FHyCS. UNJu- Tucumán, Argentina. ISBN
- **Mendoza, Patricia:**
  - CD XIV Jornadas Internacionales de Psicología Educacional. Art. Violencia simbólica en la comunicación, conflictos identitarios e interrupción de estudios universitarios. 25, 26 y 27 de setiembre de 2014. FHyCS. UNJu- Tucumán, Argentina. ISBN
- **Ríos, Natalia Fátima:**
  - Título: "Educación universitaria y participación política: la Toma del rectorado". En coautoría con Aramayo V, Alarcón M, Cari E, y Rocabado Z. XIV Jornadas Internacionales de Psicología Educacional "Desafíos de la Psicología Educacional de cara al Siglo XXI: Teoría, Investigación e Intervención". Facultad de Psicología, Universidad Nacional de Tucumán. 25, 26 y 27 de septiembre de 2014. Resumen en publicación digital. ISBN 978-950-554-854-5.
  - Título: "La irrupción india en la movilización social jujeña: el caso de la Organización Barrial Tupac Amaru". Séptimas Jornadas de Jóvenes Investigadores. Instituto de Investigaciones Gino Germani y CLACSO. ). 6, 7 y 8 de noviembre de 2013. Publicación on-line <http://jornadasjovenesiigg.sociales.uba.ar>. ISSN: 2313-9005.
  - Título: "El ejercicio de la violencia simbólica y su relación con las diferencias generacionales y los roles dentro de la institución universitaria". IV Jornadas de Educación y Diversidad Sociocultural en contextos Regionales. En coautoría con Aramayo V. y Alarcón M. Facultad de Humanidades y Ciencias Sociales, Universidad Nacional de Jujuy. 14 y 15 de noviembre de 2013. Resumen en publicación digital. ISBN: 978-950-721-469-X
- **Cari, Erica Daniela:**
  - ALARCÓN, ARAMAYO, CARI, ROCABADO, RÍOS. "Educación Universitaria y Participación Política: La Toma del Rectorado", en XVI Jornadas Internacionales de Psicología Educacional. Desafíos de la Psicología Educacional de cara al Siglo XXI: Teoría, Investigación e Intervención", Facultad de Psicología - Universidad Nacional de Tucumán (UNT), 2014, ISBN 978-950-554-8545.
- **Barboza, Carmen Cecilia:**
  - **El Teatro del Oprimido como Herramienta de Comunicación Pedagógica**". Ponencia presentada en las Jornadas de Comunicación Comunitaria. Universidad Nacional de Salta- Sede Tartagal. Año 2.013.
- e) **Evaluación de publicaciones**
- Cursos de grado y posgrado**
- a) **Participación como Disertante**
- **Postigo de Caffé, Clemencia Ester:**
  - 2013/2003. Docente regular de Posgrado de la Especialización en Investigación Educativa de LA FHYCS UNJU a /c del Taller II Resolución C.S. N° 0002/99 y en la Resolución FHCA N° 305/00
- **Barboza, Carmen Cecilia:**
  - Dictado de Curso de Capacitación denominado Talleres Pedagógicos sobre la Metodología de Teatro del Oprimido. Resolución N° 17/ 2012 C.D. IES N°2. 15,16,17,18 de noviembre de 2.013. 50 hs cátedra.
  - Capacitadora en Taller "El arte como herramienta pedagógica" en el marco de Feria de Pascuas. Abra Pampa. 18 y 19 de Abril de 2014
- b) **Participación como Organizador**
- c) **Participación como Asistente.**
- **Astorga, Mariel Alicia:**
  - Carrera de Especialización en Intervenciones sociales en Niñez y Adolescencia- Universidad Nacional de Córdoba- Cursé la primera Asignatura del 1er módulo: "Seminario Taller: Introducción a la Temática y a la Carrera de Especialización".
- **Postigo de Caffé, Clemencia Ester:**



- Curso de Filosofía Andina a cargo de la Dra María Luisa Rubinelli- Doctorado en Ciencias Sociales FHyCS-UNJu Septiembre 2014.

- **Rios, Natalia Fátima:**

- Curso: “El uso de las TICS en la enseñanza superior”. Universidad Nacional de Jujuy. Duración: 240 horas reloj. Docentes: Mgter. Fernando Luis M. García y equipo. Calificación: 9,80 (nueve puntos, ochenta centésimos).

- **Barboza, Carmen Cecilia:**

- Introducción a una Cultura de los Derechos Humanos. Secretaría de Derechos Humanos, Ministerio de Justicia y de Derechos Humanos de la Nación. En curso actualmente.

- Seminario de Aplicación de Perspectiva de Género a Proyectos y Programas. Unju. FhyCs. Actualmente en curso

**Formación de recursos humanos en investigación (tesistas, becarios, investigadores, adscriptos de investigación)**

- **Mendoza, Patricia:**

- 2014 Directora de Adscripción en la Carrera Licenciatura en Comunicación Social en la Cátedra de Psicología Social: Araceli Adriana SUAREZ DNI: 32366.112 Modalidad Docencia-Investigación

- 2014 Directora de Adscripción en la Carrera Licenciatura en Comunicación Social en la Cátedra de Psicología Social: Maximiliano Alexis LLANOS DNI: 38.748.323. Modalidad Docencia-Investigación.

- 2014 Directora de Adscripción en la Carrera Licenciatura en Comunicación Social en la Cátedra de Psicología Social: Graduado de Nivel Terciario. Profesor de Psicología Marcelo Ricardo FLORES. Expte. N°10092-2014. Modalidad Función Docencia

- 2013 Directora de Adscripción en la Carrera Licenciatura en Comunicación Social en la Cátedra de Psicología Social: Lorena Vanesa TEJERINA – DNI N° 30.541.743. Res. FH D-652/13, FHYCS. Modalidad Docencia- Investigación. Octubre 2013. Resolución F.H.N°D- 652/13. 30 de octubre 2013.

- 2013 Directora de Adscripción en la Carrera Licenciatura en Comunicación Social en la Cátedra de Psicología Social: Lilien Jael CHOQUI – DNI N° 35.825.912. Res. FH D-652/13, FHYCS. Modalidad Docencia- Investigación. Octubre 2013. Resolución F.H.N°D- 652/13. 30 de octubre 2013.

- 2013 Directora de Adscripción en la Carrera Licenciatura en Comunicación Social en la Cátedra de Psicología Social: Jesús Javier ULLOA – DNI N° 32.519.626 Res. FH D-652/13, FHYCS. Modalidad Docencia- Investigación. Octubre 2013. Resolución F.H.N°D- 652/13. 30 de octubre 2013.

- 2013 Directora de Adscripción en la Carrera Licenciatura de Educación para la Salud en la Cátedra de Psicología Social: Rosana Verónica RIVAS DNI N° 28.856.663, Res. FH D-513/13 FHYCS. Modalidad Docencia- Investigación. Septiembre 2013. Resolución F,H, N° D- 513/13. 06 Septiembre

- 2013 Directora de Adscripción en la Carrera Licenciatura de Educación para la Salud en la Cátedra de Psicología Social: Melisa Angélica MEJIAS DNI N° 32.308.458 Res. FH D-513/13 FHYCS. Modalidad Docencia- Investigación. Septiembre 2013. Resolución F,H, N° D- 513/13. 06 Septiembre

- 2013 Directora de Adscripción en la Carrera Licenciatura de Educación para la Salud en la Cátedra de Psicología Social: José Luis FLORES DNI N° 26.182.028 Res. FH D-513/13 FHYCS. Modalidad Docencia- Investigación. Septiembre 2013. Resolución F,H, N° D- 513/13. 06 Septiembre

- **Postigo de Caffé, Clemencia Ester:**

- 2014/13 Directora de la Tesis de Posgrado en Teoría y Metodología de las Ciencias Sociales de la Lic. Fernanda Cieza FHYCS-UNJU

- 2014-13 Asesora de Tesis de Posgrado de la Esp y Lic. Liana Farfán para la “Maestría de Pedagogía Crítica” Facultad de Filosofía Universidad Nacional de Buenos Aires sede Tilcara- Pcia Jujuy

- 2014/13 Asesora de Tesis de Pos Grado de la Lic. y Esp. Miriam Sofán para La “Maestría en Antropología Social” de la Facultad de Filosofía de la Universidad Nacional de Buenos Aires. Sede Tilcara. Pcia Jujuy

- **Rios, Natalia Fátima:**

- Directora de Adscripción Modalidad Docencia e Investigación para estudiantes, de Rodrigo Matías Zapana, DNI 31.140.168. En la asignatura “Psicología Social”, de la carrera Comunicación Social. Facultad de Humanidades y Ciencias Sociales-UNJU. Desde octubre de 2013 a octubre de 2014. Res. FH D-652/13.

- Directora de Adscripción Modalidad Docencia e Investigación para estudiantes, de Juan José Saavedra, DNI 36.338.332. En la asignatura “Psicología Social”, de la carrera Comunicación Social.

Facultad de Humanidades y Ciencias Sociales-UNJU. Desde octubre de 2013 a octubre de 2014. Res. FH D-652/13.

- Directora de Adscripción Modalidad Docencia e Investigación para Graduados de la UNJu, de Candelaria Teresa NIEVES DNI N° 11.207.778. En la asignatura Psicología Social de la Carrera Licenciatura en Educación para la Salud. Desde setiembre de 2013<sup>a</sup> septiembre de 2014. Res. FH D-528/13

- Directora de Adscripción Modalidad Docencia e Investigación para Graduados de la UNJu, de Silvana Rosa CRUZ DNI N° 29.629.317. En la asignatura Psicología Social de la Carrera Licenciatura en Educación para la Salud. Desde setiembre de 2013<sup>a</sup> septiembre de 2014. Res. FH D-528/13

- **Alarcón, Mirtha Andrea:**

- Directora de Tesis para la licenciatura en Psicología: *“Significaciones Sociales que los adolescentes, de edades comprendidas entre 14 a 16 años de una escuela pública de nivel medio de la localidad de Tilcara-Jujuy, le otorgan al Fenómeno del Suicidio, durante el periodo escolar 2014.”* Tesista: Marcela Genovese (Ucse-Dass).

- **Soler, Sofia Esther:**

- Participación como Asesor Psicológico en la Organización de talleres en el CURSO DE AMBIENTACION para el ingreso a las TRES (3) Carreras de la Facultad de Ciencias Agrarias, realizado en dicha Unidad Académica durante el mes de Abril de 2014. Secretaría de Extensión y Difusión. Universidad Nacional de Jujuy. Resolución CAFCA N° 526/2013.

**Otras actividades académicas-científicas que considere relevante incluir en la memoria anual.**

- **Postigo de Caffé, Clemencia Ester:**

- Miembro titular de jurado de concurso de la asignatura Teoría y Metodología de la Investigación Carrera de Profesorado y Licenciatura en Ciencias de la Educación FHyCS Resolución c.s. n° 0101-12

- REPRESENTANTE DE LA FACULTAD DE HUMANIDADES Y CIENCIAS SOCIALES DE LA UNJU, en las VIII Jornadas del VIII Encuentro Latinoamericano y España de redes de docentes que hacen investigación e innovación desde la escuela. Cajamarca Perú Resolución HD N° 198/14 San Salvador de Jujuy, 07/07/1

- **Barboza, Cecilia Carmen:**

- Panelista en ciclo de charlas **HABLEMOS DE RADIO** organizado por la cátedra Taller de Tecnología y Producción Radiofónica de la carrera Lic. en Comunicación Social. FHyCs. Soc. UNJu. 24 de octubre 2.013.

- **Mendoza, Patricia Mónica:**

- Integrante del Proyecto de investigación “Sufrimiento y creatividad en las instituciones de nivel superior” SECTER. Directora: Elsa Mamani.

- Tribunal de Tesis de la evaluación del Trabajo presentado por la alumna Zaida Nadia Rocabado LU. Co-3217. Resolución F.H.N° 377/14. 16 de Septiembre 2014

- **Alba, Juan Pablo:**

- Integrante del equipo de investigación del proyecto SECTER **"Producto Bruto Geográfico y Realidad Social"**, UNJu (Director: Carlos Aramayo).

- Realización de tareas de recopilación y procesamiento de datos del PBG de la provincia de Jujuy (proyecto SECTER)

<p style="text-align: center;"><b>UNIDAD DE INVESTIGACIÓN</b> <b>“LENGUA, CULTURA Y SOCIEDAD EN JUJUY”<sup>2</sup></b></p>
--

► **NÓMINA DE INTEGRANTES**

- **Dirección de Unidad “Lengua, cultura y sociedad en Jujuy”:**

Esp. Ana María Postigo de de Bedia – Cat. 1

- **Dirección y Codirección de Proyectos de Investigación**

Esp. Ana María Postigo de de Bedia – Cat. 1- Director

Dra. Herminia Terrón de Bellomo – Cat. II – Co-directora

Dra. María Eduarda Mirande – Cat III - Directora

Esp. Lucinda Díaz de Martínez – Cat. III- Directora y Co-directora

Lic. Patricia Alejandra Calvelo – Cat. III- Directora

Esp. Luisa Edith Checa – Cat. III – Co-directora

- **Investigadores:**

---

<sup>2</sup> Departamento de Lenguas. Facultad de Humanidades y Ciencias Sociales- UNJu.

Prof. Florencia Raquel Angulo Villán – Cat. III  
Prof. Alejandra C. Siles Pavón – Cat. V  
Prof. María Cecilia Piniella – Cat. V  
Prof. Noelia Rebeca Farfán Zamboni - Cat. V  
Prof. Mariel Silvina Quintana - Cat. V  
Prof. María Soledad Blanco - Cat. V  
Lic. Lucas Perassi Cat. IV  
Prof. Álvaro Zambrano. Cat.V  
Prof. Gloria del Carmen Quispe Cat. V

● **Auxiliares de Investigación en Formación**

Prof. Lucía Elisabeth Canessa  
Prof. Juan Pablo Páez  
Prof. Fernando David Choque  
Prof. Ana Angulo Villán  
Prof. Nora Fabiana Carno  
Prof. Alicia Yanina Romero  
Prof. María José Bautista  
Al. Lía Camila Soledad García  
Al. Fádel Emilio Témer  
Al. Facundo Ezequiel Mur  
Al. Brian Sandoval

► **PROYECTOS Y TRABAJOS DE INVESTIGACIÓN EN DESARROLLO**

● **Área Lingüística**

- **Programa:** *El español hablado en Jujuy*. Directora: Esp. Ana María Postigo de de Bedia.
- **Proyecto de Investigación:** Código SeCTER 08/C232. Categoría A *Diccionario diatécnico del español colonial (Siglos XVI a XIX). Etapa II*. Directora Esp. Ana María Postigo de de Bedia. Codirectora Esp. Lucinda Díaz de Martínez.
- **Proyecto de Investigación:** Código SeCTER. 08/C221. Categoría A. *Las consignas de escritura en los manuales escolares para EGB 3 - Escuela Secundaria- en el contexto de las transformaciones curriculares desde 1995 hasta el 2010. Su impacto en las prácticas docentes*. Directora Esp. Lucinda Díaz de Martínez. Co-directora Esp. Luisa Edith Checa.
- **Proyecto de investigación.** *Los Gentilicios de la Provincia de Jujuy*. Unidad de Investigación “Lengua, Cultura y Sociedad en Jujuy”. Dpto. de Letras. FHYCS. Directora Esp. Ana María Postigo de de Bedia.
- **Proyecto Internacional de Investigación.** Proyecto *Pronombres átonos o clíticos de tercera persona en documentos coloniales de Jujuy*. Directora Esp. Ana María Postigo de de Bedia. Colaboradora Esp. Lucinda Díaz de Martínez. Proyecto Adscripto al Proyecto Internacional *Morfosintaxis Histórica del Español en América*, Universidad de Valencia (España)-Université de Neu Châtel (Suiza),-Universidad Nacional de Tucumán.

● **Área Literatura**

- **Proyecto de Investigación.** Código SeCTER Categoría A. *Obra y figura de Néstor Groppa: su proyección en el campo literario regional y nacional*. 2ª Etapa. Directora: María Eduarda Mirande. Co-directora: Herminia Terrón de Bellomo.

● **Actuaciones vinculadas con la investigación:**

- **Postigo de de Bedia, Ana María.** Miembro Correspondiente por la Provincia de Jujuy de la Academia Argentina de Letras; Consultora de la Comisión Asesora en Filología, Lingüística y Literatura del CONICET; Integrante del Proyecto CORDIAM (Corpus Diacrónico y Diatópico del Español de América). Coordinación UNAM- México- Universidad de la República- Montevideo; Evaluadora de Artículos de Revista Internacional *Cuadernos de Humanidades*, FHYCS. UNJu; Evaluadora de Artículos de *Jornaler@s*, Revista de Estudios Literarios y Lingüísticos. FHYCS – UNJu.
- **Díaz de Martínez, Lucinda.** Integrante del Proyecto CORDIAM (Corpus Diacrónico y Diatópico del Español de América). Coordinación UNAM- México- Universidad de la República- Montevideo. Academia Mexicana de la Lengua; Evaluadora de la Revista Internacional *Cuadernos de Humanidades*. FHYCS. UNJu.
- **Herminia Terrón de Bellomo.** Evaluadora de Proyectos de Investigación SeCTER – UNJu; Evaluadora de la Revista Internacional *Cuadernos de Humanidades*. FHYCS – UNJu.

- **Mirande, María Eduarda.** Evaluadora de Artículos de *Jornaler@s*, Revista de Estudios Literarios y Lingüísticos. FHYCS – UNJu.

## ► PUBLICACIONES

### • Libros: Éditos

- **Terrón de Bellomo, Herminia.** 2014. *Todas vestían de blanco*. San Salvador de Jujuy, Apóstrofe Ediciones. ISBN: 978-987-1542-56-7, Págs.: 223.
- **Postigo de de Bedia, Ana María.** (dir.) *El léxico religioso en el Jujuy Colonial. (Siglos XVI a XVIII)*. San Salvador de Jujuy. Editorial de la Universidad Nacional de Jujuy. ISBN: 978-950-721-453-0. 147 págs.
- **Páez, Juan Pablo:** *Música para aeropuertos*. Noviembre 2013. San Salvador de Jujuy. Editorial Intravenosa. ISBN 978-987-25848-6-3. N° 42. págs

### En prensa

- **Postigo de de Bedia, Ana María.** *Léxico religioso en documentos notariales del Jujuy Colonial. (Siglos XVI a XVIII)*. (dir.). Presentado para publicación EdiUNJu.
- **Herminia Terrón de Bellomo, María Eduarda Mirande y María José Bautista.** *Hallazgos. Textos dispersos de Jorge Calvetti*. En prensa.
- **Mirande, María Eduarda y Herminia Terrón de Bellomo** (dirs.) **Mario Busignani y Marcos Paz en el campo literario de Jujuy**. 189 págs. (En etapa final de edición)
- **Mirande, María Eduarda y Herminia Terrón de Bellomo** (dirs.) *Néstor Groppa: Ensayos sobre su obra y figura*. 200 págs. (En etapa inicial de edición)

### • Capítulos de Libro:

#### Éditos

- **Páez, Juan Pablo:** “Lo humano en la poética de Alcira Fidalgo” en: *La literatura del Noroeste Argentino*. Volumen III. Año 2013. San Salvador de Jujuy. Editorial: EdiUNJu. Pág. 37 – 44.
- **Páez, Juan Pablo:** “Cuando la palabra es salud” en: *Lo Nuestro*. Año 2014. San Salvador de Jujuy. EDIUNJu.

#### En prensa

- **Postigo de de Bedia y Lucinda Díaz de Martínez.** Capítulo “Calas en el sistema de pronombres átonos o clíticos en el español colonial de Jujuy”, en J. P. Sánchez Méndez y Elena M. Rojas. *Morfosintaxis histórica hispanoamericana*, Université de Neu Chatel (Suiza).
- **Páez, Juan Pablo.** “De poemas e instalaciones artísticas: el arte y sus modos de ficción” en: *Seminario de Verano III "El hombre y sus mundos de ficción"*. Córdoba. Ferreyra Editor.

### • Artículos en Revistas Especializadas

#### Éditos:

- **Blanco, María Soledad:** “La presencia de la ideología en el campo de los estudios literarios”. en *Revista Texturas*. Volumen 13. ISSN 1666-8367- 2003. Págs. 93 a 103
- **Bautista María José.** “La mirada mística en torno a la concepción de salud-enfermedad en el mundo andino. Estudio sobre relatos de curaciones milagrosas”, en *Revista digital Difusiones* N° 5. ISSN N° 2314-662. Área Investigación y desarrollo científico. Universidad Católica de Santiago del Estero. UCSE-DASS. Diciembre de 2013.. Págs.:7 a 26. Link de ubicación: [http://www.ucse.edu.ar/dass/difusiones/Difusiones\\_5\\_files/difusiones%205%20%281%29\\_1.pdf](http://www.ucse.edu.ar/dass/difusiones/Difusiones_5_files/difusiones%205%20%281%29_1.pdf)
- **Postigo de de Bedia, Ana María y Lucinda Díaz de Martínez.** “Desaparición y cambio de unidades léxicas en el español colonial de Jujuy” en *Acta Digital de XI Jornadas Regionales de Investigación en Humanidades y Ciencias Sociales*. [www.11jornadas.fhyics.org](http://www.11jornadas.fhyics.org). ISBN 978-950- 721-482-2.
- **Farfán Zamboni, Noelia Rebeca y María Cecilia Piniella.** “Persuasión y argumentación en documentos coloniales de Jujuy” en *Acta Digital de XI Jornadas Regionales de Investigación en Humanidades y Ciencias Sociales*. [www.11jornadas.fhyics.org](http://www.11jornadas.fhyics.org). ISBN 978-950- 721-482-2
- **Checa, Luisa E.** “La intercursividad en prácticas testamentarias coloniales” en *Acta Digital de XI Jornadas Regionales de Investigación en Humanidades y Ciencias Sociales*. [www.11jornadas.fhyics.org](http://www.11jornadas.fhyics.org). ISBN 978-950- 721-482-2
- **Checa, Luisa E.** “La especificidad en los contenidos de enseñanza en las consignas de escritura” en *Acta Digital de XI Jornadas Regionales de Investigación en Humanidades y Ciencias Sociales*. [www.11jornadas.fhyics.org](http://www.11jornadas.fhyics.org). ISBN 978-950- 721-482-2
- **Farfán Zamboni, Noelia Rebeca y María Cecilia Piniella.** “El procedimiento de reformulación en las consignas de escritura” en *Acta Digital de XI Jornadas Regionales de*

*Investigación en Humanidades y Ciencias Sociales.* [www.11jornadas.fhyics.org](http://www.11jornadas.fhyics.org). ISBN 978-950-721-482-2

**En prensa:**

- **Postigo de de Bedia, Ana María y Lucinda Díaz de Martínez.** "Unidades léxicas en el contexto colonial de Jujuy" en *Actas del XIII Congreso Asociación Internacional de Hispanistas*. AIH. Buenos Aires.
- **Postigo de de Bedia, Ana María.** "Políticas de hispanización en el Jujuy Colonial" en *Revista Cuadernos*. San Salvador de Jujuy FHYCS. UNJu.
- **Díaz de Martínez, Lucinda.** "El intérprete. Un personaje de la Colonia, relacionado con situaciones de políticas lingüísticas" en *Revista Cuadernos*. San Salvador de Jujuy FHYCS. UNJu.
- **Postigo de de Bedia, Ana María.** "El proceso de castellanización en el Jujuy Colonial" en *Revista Bibliographica Americana*. Buenos Aires. Biblioteca Nacional.
- **Díaz de Martínez, Lucinda.** "Unidades frásticas en documentos coloniales de Jujuy", en *Revista Bibliographica Americana*. Buenos Aires. Biblioteca Nacional.
- **Postigo de de Bedia, Ana María.** "Glosarios diatécnicos del español coloquial" en *Revista Cuadernos de ALFAL*. Chile.
- **Quispe, Gloria Carmen:** "Los antecedentes del microrrelato en Jujuy: Acerca de Luis Wayar" en: *Plesiosaurio. Primera revista de ficción breve peruana*- 2014- N° 7-
- **Mur, Facundo:** "Todos los caminos...". Concurso Provincial de Ensayos de Investigación Histórica "Bicentenario del Éxodo Jujeño (1812-2012)"

● **Reseñas en revistas y secciones especializadas de periódicos:**

**Editas:**

- **Páez, Juan Pablo.** "Poemas fotográficos: paisaje de Salomé Esper" en *Revista Cultural Circo Cromático*. Año III. Número 15. Págs. 34 -35.
- **Páez, Juan Pablo.** "Un poema, una pieza teatral: la lectura de lo íntimo" en *Sección Cultural. Diario La Mañana*. Año: LII. 13/07/2014. La Mañana S.A. Pág. 2
- **Páez, Juan Pablo.** "Néstor Groppa: los retratos de una ciudad interior" en *Sección Cultural Diario La Mañana*. Año: LII 18/05/ 2014. La Mañana S.A. Pág. 7
- **Páez, Juan Pablo.** "Un reloj hecho con palabras" en *Revista Cultural Circo Cromático*. Año III.14/10/13. Número 14. Págs. 34- 35.
- **Páez, Juan Pablo.** "La imagen de la María, detrás de las letras de Groppa" en *Revista Cultural Circo Cromático*. Año: III. 14/10/13 Número 13. Págs. 34 – 35

**En prensa:**

- **Páez, Juan Pablo:** "Mudar de lengua, cambiar de nombre: Entrevista a Canela" en *Revista Cultural Intravenosa*. Año VII. Número 15.

► **PRESENTACIÓN DE COMUNICACIONES O TRABAJOS EN i) CONGRESOS; ii) REUNIONES; iii) SIMPOSIOS; iv) JORNADAS**

- **Angulo, Ana Gabriela.** Expositora. Ponencia: *Acerca del erotismo en epístola de Dido a Eneas de Ovidio*. II Jornadas de Estudiantes de Letras "Homenaje a las profesoras fundadoras de la carrera de Letras." FHYCS – UNJu. 24 – 26/10/2013.
- **Díaz de Martínez, Lucinda.** Expositora. Ponencia *La escritura de la consigna: estructura y modalidad*. VII Congreso internacional de la Cátedra UNESCO/Red Regional en América Latina. Universidad Nacional de Córdoba. 6 - 8 /11/ 2013.
- **Angulo Villán, Florencia Raquel.** Expositora. Ponencia *El desafío de leer y escribir en la Univesidad: experiencias y resultados del Taller de Lectoescritura para alumnos ingresantes*. VII Congreso Internacional Cátedra UNESCO/Red Regional en América Latina. Universidad Nacional de Córdoba. 6 – 8/11/ 2013.
- **Quispe, Gloria Carmen.** Expositora. Ponencia.*La comprensión del texto expositivo en una escuela rural: el caso del Colegio Secundario N° 31*. VII Congreso Internacional Cátedra UNESCO. Lectura y escritura: continuidades, rupturas y reconstrucciones. Universidad Nacional de Córdoba. 6 – 8/11/2013
- **Angulo, Ana Gabriela.** Expositora. Ponencia: *La problemática de la comprensión lectora en alumnos de primer año de un Instituto Terciario: un acercamiento*. VII Congreso Internacional Cátedra UNESCO: lectura y escritura para el mejoramiento y la equidad de la educación en América Latina. Facultad de Lenguas – UNC. 6 – 8/11 2013.
- **Farfán Zamboni, Noelia Rebeca y María Cecilia Piniella** Expositoras. Ponencia "La enseñanza de las habilidades de reformulación en consignas de escritura" en las VII

Congreso Internacional de la Cátedra UNESCO/Red Regional en América Latina. Universidad Nacional de Córdoba. 6 – 8/11/2013.

- **Angulo Villán, Florencia:** Expositora. Ponencia *El desafío de leer y escribir en la Universidad: experiencias y resultados del Taller de Lectoescritura para alumnos ingresantes.* VII Congreso Internacional Cátedra UNESCO. Universidad Nacional de Córdoba. 6 – 8/11/ 2013.
- **Siles Pavón, Carolina Alejandra y Florencia Raquel Angulo Villán.** Expositoras. Ponencia. *El desafío de leer y escribir en la Universidad: experiencias y resultados del Taller de Lectoescritura para alumnos ingresantes.* VII Congreso Internacional Cátedra UNESCO: lectura y escritura para el mejoramiento y la equidad de la educación en América Latina". Universidad Nacional de Córdoba. 6 – 8/11/2013.
- **Díaz de Martínez, Lucinda.** Coordinadora de Comisión: Eje temático *Lectura y escritura como prácticas sociales.* VII Congreso Internacional Cátedra UNESCO/Red Regional en América Latina. Universidad Nacional de Córdoba. 6 -8/11/2013.
- **Farfán Zamboni, Noelia Rebeca y María Cecilia Piniella.** Expositoras. Ponencia "Experiencias áulicas en la resolución de consignas de escritura". II Seminario: Sistematización de la Práctica Docente. Leer la práctica para interpretar la realidad. IES N° 5 "José E. Tello"- CEDEMS- INCA, Jujuy. 10 -12/04/2014.
- **Quispe, Gloria Carmen.** Expositora. Ponencia. *Cómo se enseña la práctica de lectura en una escuela rural*", 2° Seminario para la Sistematización de la Práctica Docente. Leer la práctica docente para interpretar la realidad. I.E.S. N° 5 "José E. Tello"- CEDEMS. San Salvador de Jujuy. 10 – 12/04/2014.
- **Farfán Zamboni, Noelia Rebeca** Asistente a la Jornada "Compartir la palabra: herramientas para la socialización de la práctica de la lectura en escuelas y bibliotecas" Res. SE N° 154/14, Buenos Aires, 15 - 16 de abril de 2014.
- **Postigo de de Bedia, Ana María.** Expositora. Ponencia *Tipología de la mujer colonial. Los estereotipos de género.* XIV Congreso de la Sociedad Argentina de Lingüística. Universidad Nacional de Catamarca. 22 a 25 /04/2014.
- **Farfán Zamboni, Noelia Rebeca y María Cecilia Piniella.** Expositoras. Ponencia *El léxico jurídico en documentos coloniales de Jujuy.* XIV Congreso de la Sociedad Argentina de Lingüística. Universidad Nacional de Catamarca. 22 - 25 /04/2014.
- **Checa, Luisa Edith y Lucinda Díaz de Martínez.** Expositoras. Ponencia *La consigna de reescritura como estrategia de enseñanza,* XIV Congreso de la Sociedad Argentina de Lingüística. Universidad Nacional de Catamarca. 22 - 25 /04/2014.
- **Angulo Villán, Florencia Raquel.** Expositora. Ponencia: *La narrativa latinoamericana de principios de siglo XXI. El caso de Héctor Abad Faciolince.* Congreso Argentino de Hispanistas. Universidad Nacional del Litoral. Santa Fe, 23/05/2014.
- **Siles Pavón, Carolina Alejandra.** Expositora. Ponencia. *Lugares y roles del personaje femenino en la literatura española medieval.* X Congreso Argentino de Hispanistas. Debates actuales del Hispanismo. Balances y desafíos críticos. Universidad Nacional del Litoral. 20 - 23/05/ 2014.
- **Mirande, María Eduarda.** Expositora. Ponencia *De Quijotes, Guzmanes y otras proliferaciones: reflexiones sobre el estatuto de la ficción en prosa en la primera mitad del siglo XVII.* X Congreso Argentino de Hispanistas. Debates actuales del Hispanismo. Balances y desafíos críticos. Universidad Nacional. del Litoral. Santa Fe, 20 – 23/05/2014.
- **Quintana, Mariel Silvina.** Expositora. Ponencia: *Los "mundos sutiles": reflexiones en torno a la poética machadiana.* X Congreso Argentino de Hispanistas". Universidad Nacional del Litoral. Santa Fe, 20 – 23/05/2014.
- **Postigo de de Bedia, Ana María.** Expositora. Ponencia *Glosarios diatécnicos del español colonial.* Proyecto 18 Historia del Español de América. XVII Congreso Internacional Asociación de Lingüística y Filología de América Latina (ALFAL). Universidad Federal de Paraíba. Joao Pessoa. Brasil. 14-19 /07/2014
- **Díaz de Martínez, Lucinda.** Expositora. Ponencia *Procedimientos de reescritura en las consignas de invención.* XVII Congreso Internacional Asociación de Lingüística y Filología de América Latina (ALFAL). Universidad Federal de Paraíba. Joao Pessoa. Brasil. 15-19 /07/2014.
- **Postigo de de Bedia, Ana María.** Ponencia *Los gentilicios en Jujuy. Variaciones y frecuencias de uso.* .XVII Congreso Internacional Asociación Lingüística y Filología de América Latina (ALFAL). Universidad Federal de Paraíba. Joao Pessoa. Brasil. 15-19 /07/2014.



- **Farfán Zamboni, Noelia Rebeca y María Cecilia Piniella.** Ponencia *La instancia de enunciación en consignas de escritura*. XVII Congreso Internacional Asociación Lingüística y Filología de América Latina (ALFAL). Universidad Estadual de Paraíba. Joao Pessoa. Brasil. 15-19 /07/2014.
- **Farfán Zamboni, Noelia Rebeca.** Coordinadora científica en el marco de las IX Jornadas Científicas “*Prácticas académicas y profesionales en el campo de la investigación*” IES N° 7- Populorum Progressio- INTELA. Res. PPI 045- R- SAD-14 y Res. Ministerio de Educ. N° 0867/14. Jujuy, 21 - 22 de agosto de 2014.
- **Díaz de Martínez, Lucinda y Luisa Edith Checa.** Expositoras. Ponencia *El procedimiento de reescritura en las consignas de invención*. XVII Congreso Internacional Asociación Lingüística y Filología de América Latina (ALFAL). 14-19 /07/2014. Universidad Federal de Paraíba. Joao Pessoa. Brasil.
- **Angulo Villán, Florencia Raquel.** Expositora. Ponencia: *Leer y escribir en situación: reflexiones sobre la experiencia de docentes y alumnos de Introducción a la Literatura*. 5tas Jornadas del Norte en Estudios Literarios y Lingüísticos. FHYCS -UNJu. 10 -12 /09/2014.
- **Díaz de Martínez, Lucinda y Ana María Postigo de de Bedia.** Expositoras. Ponencia *Particularidades lingüísticas y textuales en la consigna de los manuales escolares*. 5as Jornadas del Norte Argentino de Estudios Literarios y Lingüísticos. FHYCS- UNJu. 10 - 12/09/2014.
- **Farfán Zamboni, Noelia Rebeca y María Cecilia Piniella.** Expositoras. Ponencia *Decir, callar, eludir: aproximaciones discursivas en consignas de escritura*. 5as Jornadas del Norte Argentino de Estudios Literarios y Lingüísticos. FHYCS- UNJu. 10 - 12/09/2014.
- **Postigo de de Bedia, Ana María y Lucinda Díaz de Martínez.** Expositoras. Ponencia *Función de las formas de tratamiento en las consignas escolares*. 5as Jornadas del Norte Argentino de Estudios Literarios y Lingüísticos. FHYCS- UNJu. 10 a 12/09/2014.
- **Díaz de Martínez, Lucinda y Luisa Edith Checa.** Ponencia *Las consignas de escritura en los manuales de Lengua y Literatura período 1995-2010*. 5as Jornadas del Norte Argentino de Estudios Literarios y Lingüísticos. FHYCS- UNJu. 10 a 12/09/2014.
- **Díaz de Martínez, Lucinda** Presentación del Proyecto 08/ C 221: *Las consignas de escritura en los manuales escolares para EGB 3/ Esc. Secundaria en el contexto de las transformaciones curriculares desde 1995-2010*. “Encuentro de Equipos de Investigación”. 5as Jornadas del Norte Argentino de Estudios Literarios y Lingüísticos FHYCS. UNJu. 10 a 12/09/ 2014.
- **Mirande, María Eduarda.** Conferencista en las 5° Jornadas del Norte Argentino de Estudios Literarios y Lingüísticos. Título de conferencia *De Guzmanes y Quijotes: esas ‘benditas’ imposturas de la ficción*. FHYCS-UNJu. S.S.de Jujuy, 10 – 12/09/2014.
- **Mirande María Eduarda.** Expositora. Ponencia en equipos de Investigación *Obra y figura de Néstor Groppa: su proyección en el campo literario regional y nacional*. 5° Jornadas del Norte Argentino de Estudios Literarios y Lingüísticos. FHYCS. UNJu. 10 – 12/09/2014.
- **Angulo Villán, Florencia Raquel.** Expositora. Ponencia *Leer y escribir en situación: reflexiones sobre la experiencia de docentes y alumnos de Introducción a la Literatura*. 5tas Jornadas del Norte en Estudios Literarios y Lingüísticos. FHYCS. UNJU. 10 – 12/09/2014.
- **Siles Pavón Carolina Alejandra y Florencia Raquel Angulo Villán.** *Leer y escribir en situación: reflexionar sobre la experiencia de docentes y alumnos de Introducción a la Literatura*. 5as Jornadas del Norte Argentino de Estudios Literarios y Lingüísticos. FHYCS. UNJu. 10 – 12/09/2014.
- **Bautista, María José.** Expositora. Ponencia *Recursos de la retórica judicial enmascarados en la Crónica de Guamán Poma*. 5as Jornadas del Norte Argentino de Estudios Literarios y Lingüísticos. FHYCS. UNJu. 10 – 12/09/2014.
- **Bautista, María José.** Docente Expositor- Organizador y Coordinador del Simposio: *Rostros y Máscaras de las Literaturas Latinoamericanas*. En 5as Jornadas del Norte Argentino de Estudios Literarios y Lingüísticos: “*Posturas e imposturas del discurso*” FHYCS - UNJu 10 – 12/09/2014.
- **Quintana, Mariel Silvina.** Expositora. Ponencia “*Mirajes*” en la poesía de Francisco Brines. “5as Jornadas del Norte Argentino de Estudios Literarios y Lingüísticos:”. FHYCS. UNJu, 10 – 12/09/2014.
- **Angulo, Ana Gabriela.** Expositora. Ponencia: *La escritura de Groppa como memoria de los 90. El caso de los TIPROFI*. 5ª Jornadas del Norte Argentino de Estudios Literarios y Lingüísticos. FHYCS. UNJu. 10 – 12/09/2014.

- **Quispe, Gloria Carmen. Expositora. Ponencia..** *Manifestaciones de la microficción en Jujuy en los '80: Acerca del Suplemento Dominical del diario Pregón*, 5as Jornadas del Norte Argentino de Estudios Literarios y Lingüísticos. FHYCS. UNJu, 10 – 12/09/2014.
- **Quispe, Gloria Carmen. Expositora. Ponencia.** *Hacia una cartografía histórico-literaria de la microficción en Jujuy: Manifestaciones de la narrativa ultrabreve de los '80'*, Primera Jornada Trinacional de Microficción "Borrando Fronteras". Universidad de Santiago, 8 y 9/10/2014.
- **Angulo, Ana Gabriela** Expositora. Ponencia: *La escritura de Groppa como memoria de los 90. El caso de los TIPROFI*. 5ª Jornadas del Norte Argentino de Estudios Literarios y Lingüísticos.. FHYCS – UNJu. 10 -12/09/2014.
- **Angulo, Ana Gabriela.** Expositora. Ponencia: *Las marcas del deseo en la epístola de Dido a Eneas de Ovidio*. IV Jornadas del Profesorado de Lengua y Literatura. IES N° 9, San Pedro de Jujuy. 21-23/10/2014.
- **Angulo, Ana Gabriela.** Expositora. Ponencia: Angulo, Ana Gabriela y Pamela Stemberger,. *La alfabetización en el Nivel Superior: experiencias con estudiantes de las áreas de Salud y Ciencias Sociales del IES N° 7*. IV Jornadas del Profesorado de Lengua y Literatura. IES N° 9, San Pedro de Jujuy. 21 – 23/10/2014.
- **Mur, Facundo:** Expositor. Ponencia. *El escritor y la máscara. Vinculaciones entre psicoanálisis y literatura en la obra de Franz Kafka*. - 5tas Jornadas del Norte Argentino de Estudios Literarios y Lingüísticos. FHYCS- UNJu. 10-12/09/2014.
- **Mur, Facundo:** Organizador de 5tas Jornadas del Norte Argentino de Estudios Literarios y Lingüísticos. FHYCS- UNJu. 10-12/09/2014.
- **Páez, Juan Pablo.** Expositor. Ponencia: *La lectura en voz alta y la comprensión lectora*. 5<sup>as</sup> Jornadas de Estudios Literarios y Lingüísticos del Norte Argentino. FHYCS – UNJu. 10 – 12/09/2014.
- **Páez, Juan Pablo.** Expositor. Ponencia. *La experiencia del taller (FNA: Diana Bellessi & Osvaldo Bossi)*. XII Feria del Libro Provincial, Nacional e Internacional. Formosa, Argentina. 2014.

#### ► FORMACIÓN DE RECURSOS HUMANOS

##### ● Tesistas de Postgrado:

- **Doctoranda María José Bautista.** Carrera Doctorado en Ciencias Sociales. Facultad de Humanidades y Ciencias Sociales. UNJu.
- **Doctoranda Ana Agulo Villán.** Carrera Doctorado en Ciencias Sociales. Facultad de Humanidades y Ciencias Sociales. UNJu.
- **Doctoranda Ana María Ortiz Reina.** Carrera de Doctorado en Humanidades – UNT. *Subjetividad y memoria en el discurso epistolar y lírico de una mujer andaluza (María Teresa Arellano Díaz)*. Plan de tesis aprobado Resolución N°206/14. Expte N° 75116/13. Directora: María Eduarda Mirande.
- **Maestranda María Cecilia Piniella.** Maestría en Ciencias del Lenguaje. Facultad de Humanidades. Universidad Nacional de Salta. Res. CS 304/03.
- **Maestranda Noelia Rebeca Farfán Zamboni.** Carrera Maestría en Ciencias del Lenguaje. Facultad de Humanidades. Universidad Nacional de Salta. Res. CS 304/03
- **Maestranda María Soledad Blanco.** Carrera Maestría en Estudios Literarios - UNSA. Tesis en etapa final. Título del trabajo: *Búsqueda e instauración de una tradición literaria. El papel de los escritores europeos y norteamericanos en la conformación intelectual del Grupo Tarja. Jujuy. 1955-1961*. Directora: Mirande, María Eduarda.
- **Maestranda Claudia Heit.** Carrera Maestría en Estudios Literarios - UNSA Tema *Juana Manuela Gorriti y la construcción de la nacionalidad*. Directora: Herminia Terrón de Bellomo.
- **Especializanda Mirta María Luna.** Carrera: Especialización en Docencia Superior. Título: *Abordaje de la comprensión lectora por profesores de Educación Superior No Universitaria de 7º Grado Primaria*. Directora: Angulo Villán, Florencia Raquel

##### ● Tutoría de Postgrado

- **Especializanda Mirta María Luna.** Memoria de Especialización en Docencia Superior.. Tema: *Abordaje de la comprensión lectora por Profesores de Educación Superior No Universitaria de 7º Grado Primaria*. FHYCS-UNJu. Tutora Florencia Raquel Angulo Villán.

##### ● Tesistas de grado:

- **Satosán, Nanci Azucena.** Tesis de Licenciatura en Letras, Universidad Nacional de Jujuy, Título: *La cultura oral en los relatos de la comunidad Guaraní Kuape Yayembuate, Calilegua*.



Directora: Herminia Terrón de Bellomo,

- **Aguilar, José Pedro.** Tesis de Licenciatura en Letras. Universidad Nacional de Jujuy. Tema "El pensamiento andino en la poesía de Choquevilca". Directora: Herminia Terrón de Bellomo,
- **Páez, Juan Pablo:** Tesis de Licenciatura en Letras. Universidad Nacional de Jujuy. Tema de tesis: "La niña y el barco: la poética de Gigliola Zecchin. Directora: Elena Bossi.

● **Formación de Postgrado:**

**Cursos y Seminarios de Postgrado dictados:**

- **Terrón de Bellomo, Hermina y María Eduarda Mirande:** Curso *Introducción al estudio de la oralidad: coplas y relatos de Jujuy*. Proyecto de Apoyo a las Ciencias Humanas. Facultad de Humanidades y Ciencias Sociales de la Universidad Nacional de Jujuy. Evaluación 04/02/14.
- **Farfán Zamboni, Noelia Rebeca.** Curso *La variación sociolingüística*, Res. N° 46/13. IES N° 2. 40 hs. cátedra. Humahuaca, del 22 – 30/11/2013 y 7/12 /2013.

**Cursos y Seminarios de Posgrado Cursados:**

- **Farfán Zamboni, Noelia Rebeca.** Postítulo Actualización Académica. *Diseño de Proyectos Educativos Estratégicos*. Res. N° 7107 – E – 2014. IES N° 2. 200 hs reloj. Tilcara. Diciembre de 2013.
- **Farfán Zamboni, Noelia Rebeca.** Seminario *Del infinito al límite (operaciones semióticas)*, Res. H. N° 0010-14. Facultad de Humanidades Dpto. Posgrado- UNSa 40hs. cátedra dictado por la Dra. Ana María Camblong, Salta, mayo de 2014.
- **Angulo Villán, Florencia Raquel.** Curso *América Latina. Mapa sociopolítico y realidades geopolíticas*. dictado por el Dr Atilio Borón (UBA- CONICET). Doctorado en Ciencias Sociales. UNJu, 13-15/08/2014. En evaluación.
- **Angulo Villán, Florencia Raquel.** Curso *Sociología de la imagen* dictado por Silvia Rivera Cusicanqui. Doctorado en Ciencias Sociales. UNJu, 01- 03/09/2014. En evaluación.
- **Angulo Villán, Florencia Raquel:** Curso "América Latina: mapa sociopolítico y realidades geoculturales" a cargo del Dr. Atilio Borón (UBA-CONICET-PLED). Carrera Doctorado en Ciencias Sociales. Facultad de Humanidades y Ciencias Sociales. UNJu,13 a 15/08/2014. Trabajo final en evaluación. 60 (sesenta) horas reloj.
- **Bautista, María José:** Curso "América Latina: mapa sociopolítico y realidades geoculturales" a cargo del Dr. Atilio Borón (UBA-CONICET-PLED). Carrera Doctorado en Ciencias Sociales. Facultad de Humanidades y Ciencias Sociales. UNJu,13 a 15/08/2014. Trabajo final en evaluación. 60 (sesenta) hs. reloj.
- **Angulo Villán, Florencia Raquel:** Curso "Sociología de la imagen", Facultad de Humanidades. UNSA. Dictado por Silvia Rivera Cusicanqui. 1 - 3 /09/ 2014. (En proceso de evaluación).
- **Quintana, Mariel Silvina.** Curso "Sociología de la imagen", Facultad de Humanidades. UNSA. Dictado por Silvia Rivera Cusicanqui. 1 – 3/09/2014. (En proceso de evaluación)
- **Mirande, María Eduarda.** Curso "Formas y usos de la memoria", dictado por el Dr. Raúl Dorra. FHYCS-UNJU, del 15 – 17/09/2014. 40 hs. Cátedra. (Evaluación en curso)
- **Zambrano, Álvaro.** Curso "Formas y usos de la memoria", dictado por el Dr. Raúl Dorra. FHYCS-UNJU, del 15 – 17/09/2014. 40 hs. Cátedra. (Evaluación en curso)
- **Quintana, Mariel Silvina.** Curso "Formas y usos de la memoria", dictado por el Dr. Raúl Dorra. FHYCS-UNJU, del 15 – 17/09/2014. 40 hs. Cátedra. (Evaluación en curso)
- **Páez, Juan Pablo.** Curso "Formas y usos de la memoria", dictado por el Dr. Raúl Dorra. FHYCS-UNJU, del 15 – 17/09/2014. 40 hs. Cátedra. (Evaluación en curso)
- **Romero, Alicia Yanina** Curso "Formas y usos de la memoria", dictado por el Dr. Raúl Dorra. FHYCS-UNJU, del 15 – 17/09/2014. 40 hs. Cátedra. (Evaluación en curso)
- **Fádel Emilio Témer:** Curso "Formas y usos de la memoria", dictado por el Dr. Raúl Dorra. FHYCS-UNJU, del 15 – 17/09/2014. 40 hs. Cátedra. (Evaluación en curso)
- **Quintana, Mariel Silvina:** Curso "Teorías Culturales Contemporáneas. Cultura, Alteridad e Identificación". 40hs.cátedra. UNT. San Miguel de Tucumán, 10, 11, 23 y 24/10/2014 Trabajo en elaboración.

**Cursos de Perfeccionamiento y/o Especialización asistidos y aprobados:**

- **Farfán Zamboni, Noelia Rebeca.** *Producción de recursos multimediales educativos para docentes*, Res. Ministerial N° 4585- E- 13, 40 horas cátedra, Jujuy, diciembre de 2013.

- **Farfán Zamboni, Noelia Rebeca** *Como mejorar los Climas Educativos para el aprendizaje, desde una Perspectiva Innovadora*, Res. N° 2453/SE/05 y Res. N.° 148/R/2014, 100 hs. cátedra. San Pedro Mayo de 2014.
- **Farfán Zamboni, Noelia Rebeca** *La perspectiva glotopolítica en el estudio de Gramáticas y Retóricas*, en el marco del XVII Congreso Internacional de la ALFAL en la Universidad Federal de Paraíba, Joao Pessoa, Brasil. Julio de 2014.
- **Siles Pavón, Carolina Alejandra**. Asistente y contribuyente. Simposio Internacional "Investigar la enseñanza de la lectura y la escritura para aprender en distintas disciplinas del nivel medio y superior". Organizado por GICEOLEM (Grupo para la Inclusión y la Calidad Educativas a través de Ocuparnos de la Lectura y Escritura en todas las Materias). Buenos Aires. 11- 13/08/ 2014.
- **Siles Pavón Carolina Alejandra**. Asistente. Taller "Investigar la enseñanza de prácticas de lectura y escritura para aprender en las materias: enfoques, teorías, métodos, clases de datos y avance de resultados". Universidad Nacional de Córdoba. 5/11/2013.
- **Bautista, María José**. Curso de Capacitación: *El uso de las redes sociales en los ámbitos educativos*. Dictado por el D.C.V. Sergio Alejandro Aramayo. Facultad de Ciencias Económicas. UNJu: San Salvador de Jujuy. Noviembre y Diciembre de 2013. Cien (100) horas cátedra. Modalidad presencial.
- **Mur, Facundo**: Curso de Capacitación: *El uso de las redes sociales en los ámbitos educativos*. Dictado por el D.C.V. Sergio Alejandro Aramayo. Facultad de Ciencias Económicas. UNJu. San Salvador de Jujuy. Noviembre y Diciembre de 2013, Cien (100) horas cátedra. Modalidad presencial.
- **Quintana, Mariel Silvina**: *La novela argentina contemporánea: vanguardia y experimentación en el uso nacional del género*, 20 hs. Cátedra. UNJu. San Salvador de Jujuy, 4 y 5/07/2014.
- **Mur, Facundo**: *La estrategia analítico-estructural y sus aplicaciones metodológicas en ciencias sociales*. Dictado por el Dr. Federico Fernández y el Dr. Juan Pablo Ferreiro. Carrera de Doctorado en Ciencias Sociales. FHYCS. UNJu..16 y 30/08/2014 y 6, 13 y 20/09/2014. Sesenta (60) horas cátedra. (En evaluación).
- **Páez, Juan Pablo**: Curso virtual *Educación en el aula: Enseñar y aprender Lengua y Literatura – Secundaria*. Año: 2014. Auspiciado por el Ministerio de Educación de la Nación. Curso aprobado.

#### Talleres de capacitación dictados:

- **Siles, Carolina Alejandra**: Dictado del Taller *¿Me preocupa o me ocupo de la escritura?: algunas ideas para alentar la tarea de ayudar a escribir*. IX Jornadas Científicas "Prácticas académicas y profesionales en el campo de la investigación". Instituto de Educación Superior Populorum Progressio. San Salvador de Jujuy, 21 y 22/08/ 2014.

#### Dirección de Adscripción en Docencia y/o Investigación

##### Adscripción de Pregrado

- **Alumna Adscripta Fuentes, Patricia del Rosario**. Cátedra Literatura Española II. Tema: *El teatro de F. García Lorca: La casa de Bernarda Alba*. Periodo: 2013-2014. Directora Dra. María Eduarda Mirande: Trabajo final en evaluación.
- **Alumna Adscripta Chaile, Andrea**. Cátedra Literatura Española II. Tema: *"Nada" de Carmen Laforet: una aproximación a la novela de posguerra española*. Periodo: 2014-2015. Directora María Eduarda Mirande.
- **Alumno Adscripto Sandoval, Brian F.** Cátedra Latin I. Tema: *Prácticas gramaticales*. Período: junio 2013- marzo 2014. Directora Ana María Postigo de de Bedia.
- **Alumno Adscripto Ciales, Ignacio Andrés**. Cátedra Latin I. Tema: *Prácticas gramaticales*. Período: junio 2013- marzo 2014. Directora Ana María Postigo de de Bedia.

##### Adscripción de Postgrado

- **Adscripto Agustín López Rodera**. Cátedra Literatura Americana II Tema: *La crónica latinoamericana contemporánea*. Período: un cuatrimestre. Facultad de Humanidades y Ciencias Sociales. (En curso). Directora Florencia Raquel Angulo Villán.
- **Adscrita Carmen Stella Maris Vacafior**. Cátedra Introducción a la Literatura. Tema: *Las vanguardias literarias*. agosto 2013-diciembre 2014 (en curso). Directora Carolina Alejandra Siles Pavón

### Becarios

- **Angulo Villán, Ana.** Beca de Estímulo a las Vocaciones Científicas otorgada por Consejo Interuniversitario Nacional. Tema: *Representaciones de una sociedad enferma en los TIPROFI de Néstor Groppa*. Directora: María Eduarda Mirande. Informe final aprobado.
- **Fernando Gabriel Pereyra.** Beca de Estímulo a las Vocaciones Científicas otorgada por Consejo Interuniversitario Nacional. Tema: *Las formas del tiempo en la obra de Néstor Groppa*. Directora: María Eduarda Mirande. (en curso)

### ► TRANSFERENCIAS DE RESULTADOS AL MEDIO

- **Transferencia de conocimientos:** Postigo de de Bedia, Ana María y Lucinda Díaz de Martínez: Corpus de documentos coloniales de Jujuy, siglos XVI a XIX, destinado a Proyecto Internacional CORDIAM (Corpus Diacrónico y Diatópico del Español de América). Universidad de la República. Montevideo (Uruguay) y Academia Mexicana de la Lengua 01/12/2013.
- **Transferencia de conocimientos.** Quintana, Mariel Silvina y Angulo, Florencia Raquel: Convenio. Tema: Programa radial de la Carrera de Letras de la FHyCS-UNJU (“Buena Letra” en el ciclo “Cátedra Abierta”) Nombre de la institución receptora: Radio Universidad.
- **Transferencia de conocimientos.** Terrón de Bellomo, Herminia. Entrevistas en radio FM 88.5 RadioMuni, Jujuy. Temas: *Aniversario de Victoria Ocampo*. 07/04/2014; *Día del libro* 15/06/2014; *Homenaje al Éxodo Jujeño*, 22/08/2014; *Homenaje a los 100 años del nacimiento de Julio Cortázar* 26/08/2014.
- **Transferencia de conocimientos.** Mirande, María Eduarda: Coordinación del ciclo “Diálogo de provincias. Lectura con tonada”. Feria del Libro de Buenos Aires. 30/04/2014.
- **Transferencia de conocimientos.** Páez, Juan Pablo. Tema: *De poemas e instalaciones artísticas: el arte y sus modos de ficción*. Facultad de Lenguas de la Universidad Nacional de Córdoba. 7/03/2014.
- **Transferencia de conocimientos.** Quintana, Mariel Silvina y Angulo, Florencia Raquel: Tema: Programa radial “Buena Letra” en el ciclo “Cátedra Abierta”. Carrera de Letras de la FHyCS-UNJU. Radio Universidad.
- **Asistencia técnica.** Farfán Zamboni, Noelia Rebeca. Selección de Obras Literarias, destinada a Bibliotecas de Escuelas de Nivel Inicial de la Prov. de Jujuy.
- **Asistencia Técnica y Transferencia de conocimiento.** Albarracín, Carlos Alberto y Sandoval, Brian F. Creación y Administración de Página web Grupo Latín.
- **Asistencia Técnica.** Mirande, María Eduarda: Evaluadora de Jornaler@s, Revista de Estudios Literarios y Lingüísticos. FHYCS-UNJU. Febrero/marzo de 2014.
- **Asistencia Técnica.** Díaz de Martínez, Lucinda. Coordinación de Comisión: Eje temático *Lectura y escritura como prácticas sociales* en el VII Congreso Internacional Cátedra UNESCO/Red Regional en América Latina. U. N. de Córdoba, 6- 8/11/2013.
- **Asistencia Técnica.** Díaz de Martínez, Lucinda. Evaluadora de artículos para la *Revista Cuadernos de la Facultad de Humanidades y Cs. Sociales*. UNJu. 04/04/2014.
- **Asistencia Técnica.** Postigo de de Bedia, Ana María. Evaluadora de artículos para la *Revista Cuadernos de la Facultad de Humanidades y Cs. Sociales*. UNJu. 01/06/2014.
- **Asistencia Técnica.** Organización y Coordinación de 5<sup>as</sup> Jornadas del Norte Argentino de Estudios Literarios y Lingüísticos: Florencia Angulo Villán; María Eduarda Mirande, Alejandra Siles Pavón, Alvaro Zambrano, Lucas Perassi, María Soledad Blanco, Mariel Silvina Quintana, Juan Pablo Páez, Fernando David Choque, Ana Gabriela Angulo Villán, Quispe Gloria Carmen, Romero Alicia Yanina, Témer Fádel Emilio. 09 – 11/09/2014. Facultad de Humanidades y Ciencias Sociales - UNJu.
- **Asistencia Técnica:** Bautista, María José: Corrección, organización y edición preliminar del libro: *Todas vestían de blanco. La leyenda de la chica de la disco* de la Dra. Herminia Terrón de Bellomo. EdiUNJu. 2014.
- **Asistencia Técnica.** Páez, Juan Pablo. Café de Lectura: *Tres escritoras contemporáneas*. Asociación Italiana de Socorros Mutuos, Cultural y Recreativo de Formosa. 22/09 – 10/11/2014
- **Asistencia Técnica.** Mirande, María Eduarda: Jurado en el Programa “Jujuy le han puesto de nombre”. Concurso Provincial de Poesía “Néstor Groppa”, junto a Santiago Sylvester y Osvaldo Ballina. Secretaría de Cultura de la Provincia de Jujuy. Jujuy. Febrero de 2014.
- **Asistencia Técnica.** Terrón de Bellomo, Herminia: Jurado en el Programa “Jujuy le han puesto de nombre” Concurso Provincial de Cuento. Secretaría de Cultura de la Provincia de Jujuy. Jujuy. Febrero de 2014.

- **Asistencia Técnica.** Angulo Villán, Florencia: Jurado en el Programa “Jujuy le han puesto de nombre” Concurso Provincial de Cuento Infantil. Secretaría de Cultura de la Provincia de Jujuy. Jujuy. Febrero de 2014.
- **Asistencia Técnica.** Siles Pavón, Carolina Alejandra y Álvaro Zambrano: Jurados del 8º Certamen Literario “Premio Municipalidad de San Salvador de Jujuy”. Categoría ensayo. Tema libre. Organizado por la Secretaría de Cultura y Turismo de San Salvador de Jujuy. 2013.



UnITS  
Unidad de Investigación en Trabajo Social  
Resol. F.H.C.A. 094/96  
FHyCS - UNJu

## 1. NÓMINA DE INTEGRANTES DE LA UNIDAD DE INVESTIGACIÓN, FUNCIONES Y GRADO ACADÉMICO:

- Ernesto F. **MAX AGÜERO** - Docente-Investigador, Categoría 2 – Licenciado en Trabajo Social (UNSTA, Tucumán), Doctor en Trabajo Social (UMSA – Buenos Aires), Postdoctorado en Ciencias Sociales (CEA-CONICET – Universidad Nacional de Córdoba).
- Rudix Claudia **CAMACHO MONTAÑO** - Docente-Investigadora, Categoría 3 - Licenciada en Ciencias de la Educación (FHyCS-UNJu), Profesora en Ciencias de la Educación (FHyCS-UNJu), Magíster en Didáctica (FFyL – UBA), Especialista en Didáctica (FFyL – UBA), Especialista en Enseñanza de la Educación Superior (FFyH - Universidad Católica de Cuyo), Diplomada Superior y Especialista Superior en Ciencias Sociales con Mención en Curriculum y Prácticas Escolares (FLACSO-Argentina), Pos-Título en Investigación Educativa a Distancia. CEA-CONICET - Universidad Nacional de Córdoba).
- Ignacio Felipe **BEJARANO** – Docente-Investigador, Categoría 3 – Licenciado en Antropología (UNJu – Jujuy). Maestría en Teoría y Metodología de las Ciencias Sociales (Tesis en Elaboración), Doctorando en Doctorado en Ciencias Sociales (FHyCS-UNJu).
- Mercedes **NARASKEVICINS** – Docente-Investigadora, Categoría 3 - Licenciada en Ciencias de la Educación (UNSa), Especialista en Investigación en Ciencias Sociales con Mención en Investigación Educativa (UNER), Maestría en Investigación Socio-Antropológica con Mención en Educación (Tesis en Elaboración - CEA-CONICET – Universidad Nacional de Córdoba).
- Ana María **LUXARDO** – Docente Investigadora, Categoría 5 – Traductora Pública Nacional, Inglés. Interprete Traductor (Universidad del Salvador – Buenos Aires) – Especialización en Docencia Superior Universitaria (Cursando – FHyCS-UNJu).
- Omar **ESQUIVEL** – Docente Investigador, Categoría 4 – Licenciado en Sociología.
- Cristina del Valle **ARGAÑARAZ** - Docente Investigadora, categoría 4 - Asistente Social (Instituto Populorum Progressio – Jujuy) – Licenciada en Trabajo Social (UBA) – Diplomatura Superior en Desarrollo Regional Andino (FLACSO – Centro Bartolomé de las Casas – Cuzco-Perú), cursado con Tesis Presentada - Cursa Doctorado en Ciencias Sociales (FHyCS-UNJu) y Maestría en Antropología Social (UBA).
- Benita Lirompeya **FERNANDEZ** – Docente Investigadora, Categoría 5 – Asistente Social (Instituto Populorum Progressio – Jujuy) – Licenciada en Trabajo Social (Universidad Nacional de Córdoba).
- Teresa del Valle **CONTRERAS** – Docente FHyCS - Auxiliar de Investigación, Categoría de Investigador 5 - Asistente Social (Instituto Populorum Progressio – Jujuy) – Licenciada en Trabajo Social (Universidad Nacional de Córdoba). Cursa actualmente Doctorado en Ciencias Sociales (FHyCS-UNJu).
- Rosa Inés del Carmen **PUGLISI VAQUÉ** – Docente FHyCS - Auxiliar de Investigación, Categoría de Investigador 5 – Licenciada en Trabajo Social (UNSTA – Tucumán). Cursa actualmente Doctorado en Ciencias Sociales (FHyCS – UNJu).
- Cecilia Inés **SIMÓN** – Docente FHyCS - Auxiliar de Investigación - Asistente Social (UCaSal) – Licenciada en Trabajo Social (Universidad Nacional de Santiago del Estero) – Especialista en Salud Mental (Ministerio de Salud de la Nación) - Cursa Especialización en Docencia Superior (FHyCS-UNJu).

- Evelia Gladis **FERNANDEZ** – Docente FHyCS - Auxiliar de Investigación, Categoría de Investigador en Trámite - Asistente Social (Instituto Populorum Progressio – Jujuy) – Licenciada en Trabajo Social (FHyCS-UNJu). Especialista en Salud del Adolescente (Facultad de Medicina-UBA – Fundación Kellogg) - Cursa actualmente Doctorado en Ciencias Sociales (FHyCS-UNJu).
- Claudia Sandra **KRMPOTIC** – Investigadora Asesora, Categoría 1 – Docente Investigadora (UBA - UNLM) - Investigadora Principal (CONICET) – Licenciada en Trabajo Social (UBA) – Doctora en Trabajo Social (Pontificia Universidad Católica de Porto Alegre, Brasil).-

**Adscritos Graduados a la Unidad de Investigación UNITS:**

- Lic. Patricia **ALCOCER**
- Lic. Graciela del Carmen **ARIAS**
- Lic. Graciela E. **FOSSATI**
- Lic. Gabriela Gisela **AGUIRRE**
- E.S. Virginia **ARAMAYO**.-

**2. Autoridades en Ejercicio.**

**Director:** Dr. Ernesto F. MAX AGÜERO

**Co-Directora:** Lic. Benita Lirompeya FERNÁNDEZ

**3. Proyectos de Investigación en Curso:**

**3.1.** Proyecto PICTO- UNJu Inter-Facultades (FHyCS – FCA – UNJu), “Desarrollo Local, Clima, Turismo e Inclusión Social: Una experiencia de investigación en comunidades de la Puna, Provincia de Jujuy. Aportes de la definición de políticas y estrategias de desarrollo”, Código 00149-Cat. I-A, Evaluado y aprobado por SCyT de la Nación – FONCyT. Financiado por Universidad Nacional de Jujuy - SECTER. 2011-2014. Director: Dr. Ernesto F. **Max Agüero**.

**3.2.** “Antropometría de la Nutrición y Calidad de Vida en población infanto juveniles de la provincia de Jujuy”. Proyecto acreditado por SECTER-UNJu. Director del Proyecto Lic. Ignacio **Bejarano**.-

**3.3.** Actualmente finalizó la formulación del Proyecto de Investigación “Fortalezas y debilidades en la aplicación de la Ley de Salud Mental: Un Estudio de Casos Comparativo en Organizaciones de Gestión Pública y Privada en el NOA”.-

**3.4. Otros Proyectos en los participan los miembros de la Unidad de Investigación:**

➤ Lic. Cristina del Valle **Argañaraz** – Lic. Teresa del Valle **Contreras**. **Integrantes de Equipo de Investigación.** “La tradición irrumpiendo en el presente. Estudio de manifestaciones culturales desde las actuales perspectivas del Folklore” – Parte 2. Acreditado por SECTER-UNJu. Directora Lic. Flora Lozada. 2012 a 2015.

➤ Dr. Ernesto F. **Max Agüero**. “Representaciones Sociales: el contexto social y familiar de adolescentes en tratamiento por abuso de sustancias”. Código 26/H473. IFaTS- Instituto de Investigaciones en Familia y Trabajo Social. Facultad de Filosofía y Letras – CIUNT – Consejo de investigaciones de la Universidad Nacional de Tucumán. **Categoría: Director**.-

➤ Espec. Lic. Cecilia **Simón**. **Integrante del equipo de investigación** PROYECTO SECTER-UNJu “Protesta, Conflicto y Acción Colectiva en El NOA tras la crisis del 2001”.

➤ Lic. Teresa del Valle **Contreras**. **Becaria** Provincial de Investigación “Dr. Carlos Alvarado 2014”, Categoría Equipos de Salud Proyecto de Investigación “Trayectoria de los sujetos de consumo problemático de sustancias reincidentes en la demanda de tratamiento: El Caso de sujetos con consumo problemático reincidentes en la demanda de tratamiento del Centro de Asistencia y Orientación de las Adicciones “El Umbral” derivados a Centros de rehabilitación en otras provincias del país”. Jujuy, Resolución Ministerial N°1923-S-2014.-

➤ Lic. Teresa del Valle **Contreras**. Investigadora del PISO (Proyecto de Inclusión Social) UNJu de Extensión Universitaria 2014, Medio Ambiente, Basurales a cielo abierto en la provincia de Jujuy Director Dr. Omar Jerez.-

➤ Lic. Teresa del Valle **Contreras**. “Antropometría de la Nutrición y Calidad de Vida en población infanto juveniles de la provincia de Jujuy”. Proyecto acreditado por SECTER-UNJu. Director del Proyecto Lic. Ignacio **Bejarano**.-

**4. Publicaciones:**

**Libro:** “METODOLOGÍA DE LA INVESTIGACIÓN: CON ORIENTACION EN INFORMÁTICA” – **Max Agüero, E.; Ortiz PG.** Ediciones UCSE-DASS. ISBN 978-987-29803-0-6. 79 pág. Jujuy.-

**Capítulo de Libro:** “Reconstrucción de las Tendencias en Investigación desde la perspectiva de los objetivos, líneas de trabajo y modelos de ciencia, tecnología e innovación productiva contemporáneos”. **Max Agüero, Ernesto F.** en “La Investigación en el DASS-UCSE”. Ediciones DASS-UCSE, Jujuy. ISBN 978-987-26314-8-2.

**Capítulo de Libro:** “La atención primaria de la salud del Dr. Carlos Alvarado, en la década del 60’ en la Provincia de Jujuy. Entre el derecho a la salud, la mejora del nivel de vida y el bienestar espiritual”. Evelia G. **Fernández.** Jujuy. 2014.-

**Capítulo de Libro:** “La Historia de Eleuterio”. **Contreras** Teresa del V. - **Argañaraz** Cristina. Cuadernos 39 X Jornadas Regionales de Investigación e ISSN-027-1471. Facultad de Humanidades y Ciencias Sociales UNJu, **2014.-**

**Capítulo de Libro:** “La tensión entre teoría y práctica como espacio de interpelación y cualificación de la práctica pre profesional” – Lic. Teresa del Valle **Contreras.** Ediciones UNITS-FHyCS-UNJu.

5. En función de los proyectos existentes los docentes investigadores y auxiliares de investigación, participaron de diversos espacios de **capacitación y transferencia**, siguiendo las **líneas de capacitación y especialización** en las temáticas de los proyectos de investigación en los que participan, tales como, XI Jornadas Regionales de Investigación en Humanidades y Ciencias Sociales Universidad Nacional de Jujuy, V Simposio Internacional de Investigación UCSE DASS, IX Jornadas Nacionales de Trabajo Social UNITS-Jujuy, Seminario de Metodología e Investigación Problemas Epistemológicos, Paradigmas y Estrategias UCSE DASS, Jornadas de Difusión de Investigación UCSE DASS, Curso taller de abordaje del consumo problemático de sustancias en el primer nivel de atención de la salud. Modelo de reducción de riesgos y daños”, V Jornadas de Educación y Diversidad Sociocultural en Contextos Regionales, 8º Congreso Provincial de A.P.S., 6º congreso regional del NOA, 5to. Congreso Andino de Atención Primaria de la Salud, 1ª Congreso Latinoamericano de A.P.S., II Encuentro Nacional de Trabajo social. Políticas Públicas e Intervención Profesional, Mar del Plata y diversos cursos de postgrado correspondientes a Doctorado en Ciencias Sociales FHyCS-UNJu cursado actualmente por los miembros de la Unidad de Investigación.

#### **6. Dirección y/o Codirección de Tesis de Postgrado:**

**Mag. Rudix Claudia Camacho:** Dirección de Trabajo de Final de la Especialización en Enseñanza de la Educación Superior. Universidad Católica de Cuyo, de la Licenciada María Cecilia González: “Modelo de Aprendizaje basado en Problemas”.

**Dr. Ernesto Max Agüero: Tesis de Maestría.** “Representaciones de los padres respecto a la Escuela Especial”. Profesora Patricia Cura. Corresponde a Magíster en Psicología Educacional. Miembro del Comité de Seguimiento y Avance. Facultad de Psicología. Universidad Nacional de Tucumán. Consejo de Postgrado UNT. “Análisis de las Representaciones de los docentes del primer ciclo (EGB) respecto del aprendizaje de los alumnos”. Lic. María T. Galván. Corresponde a Magíster en Psicología Educacional. Miembro del Comité de Seguimiento y Avance. Facultad de Psicología. Universidad Nacional de Tucumán. En elaboración. Consejo de Postgrado UNT.- Además participa como co-director de Tesis de Doctorado en Humanidades de la Facultad de Filosofía y Letras de la UNT (Esp. Gustavo Iván Lello – Lic. Viviana Vilca) y Director de Tesis de Doctorado en Ciencias Sociales (FHyCS-UNJu) del Lic. Daniel Agüero.-

#### **7. Actividades de Evaluación y Capacitación en Evaluación y/o Acreditación:**

**Dr. Ernesto Max Agüero:** Evaluador de Trabajos Revista Cuadernos de la Facultad de Humanidades y Ciencias Sociales – UNJu.

Cursado y Aprobación del Curso “Actualización Profesional en Evaluación y Acreditación – Año 2014. CONEAU. Buenos Aires.

Participación en el proyecto: “Lineamientos para Adecuar la Formación de Profesionales a la Ley Nacional N° 26.657/10 de Salud mental. Secretaría de Políticas Universitarias – Ministerio de Educación de la Nación. Buenos Aires.

Participación en las Jornadas “Tendencias y criterios de Evaluación de la Investigación”. CRUP – Consejo de rectores de Universidades Privadas. Buenos Aires.

**Reuniones Científicas organizadas por UNITS:** Los Docentes Investigadores de la Unidad de Investigación, desarrollaron además diversas actividades, tales como Organización y Desarrollo de las **IX JORNADAS NACIONALES DE TRABAJO SOCIAL-UNITS**, “**Aportes a la Práctica Profesional del Trabajo Social: Revisión, Recuperación y Actualización de los Modelos de Intervención y su relación Práctica-Teoría-Investigación en el Contexto Contemporáneo**”, en la cual participan representantes de los Servicios Sociales de la provincia de Jujuy, de Unidades Académicas de Formación y Centros de Investigación en Trabajo Social de la provincia y del país,

actuando como disertantes centrales Mag. Bibiana Travi (UNLu), Dra. Viviana Ibáñez (UNMP), Dra. Claudia Krmpotic (UBA-CONICET), Dra. Emma Ruiz Huidobro (UNT), Lic. Daniel Flores (Ministerio de Salud - Ushuaia – Tierra del Fuego) y otros disertantes de las diferentes provincias y localidades del país, entre ellos Tucumán, Salta, Buenos Aires, Comodoro Rivadavia, Formosa, Corrientes y gran cantidad de estudiantes de las mismas.-

Así mismo los investigadores y auxiliares de investigación participaron en Jurados de Concursos docentes, tribunales de tesis de grado y como organizadores, coordinadores y docentes de talleres en el ámbito provincial, regional y nacional y como responsables de Adscriptos a la Unidad de investigación y Cátedras de los mismos.

**UNIDAD EJECUTORA EN RED  
INVESTIGACIONES SOCIOHISTÓRICAS REGIONALES  
UNIDAD DE INVESTIGACIÓN EN HISTORIA REGIONAL  
CONICET  
FACULTAD DE HUMANIDADES Y CIENCIAS SOCIALES  
UNIVERSIDAD NACIONAL DE JUJUY**

**PLANTEL DE LA ISHIR - UNIHR**

- Directora: Dra. Cecilia Fandos.
- Codirectora: Prof. Mirta Gutiérrez
- 1. Dr. Cesar Arrueta (en licencia)
- 2. Dr. Claudio Avilés Rodilla (en licencia)
- 3. Prof. Dionila Baldiviezo.
- 4. Lic. Basso Diego Martín
- 5. Lic. María Salomé Boto.
- 6. Mgr. Lucila Bugallo
- 7. Dr. Marcelo Brunet.
- 8. Dr. Fernando Castillo.
- 9. Lic. Diego Citterio
- 10. Dra. Viviana Conti.
- 11. Mgr. Fanny Delgado (en licencia)
- 12. Lic. María Fernanda Díaz.
- 13. Lic. Nancy Egan
- 14. Lic. Ana Laura Elbirt
- 15. Dra. María Silvia Fleitas.
- 16. Dra. Mirta Fleitas.
- 17. Dra. Laura Golovanevsky
- 18. Dr. Carlos González Pérez
- 19. Lic. Marcelo Jerez.
- 20. Lic. Lucía Mallagray.
- 21. Dra. Adriana Kindgard.
- 22. Lic. Gabriel Lagos.
- 23. Lic. Leonor Peirotti
- 24. Lic. Evangelina Belén González Praxt
- 25. Dra. Gabriela Sica.
- 26. Lic. Emma Raspi
- 27. Dra. Ana Teruel
- 28. Prof. Mónica Ulloa

**ACTIVIDADES INSTITUCIONALES DE LA UNIHR/ISHIR**

- Acto Académico en celebración de los 25 años de la UNIHR/ISHIR. 12 de mayo de 2014, Facultad de Humanidades y Ciencias Sociales.
- Conferencia a cargo de la Dra. Donna Guy, docente de la Universidad de Ohio- EEUU, invitada por la UNIHR en celebración de sus 25 años: "Comprar, comer y socializar en la calle Florida, 1914-1940". 12 de mayo de 2014, Facultad de Humanidades y Ciencias Sociales.
- Presentaciones de libros UNIHR/ ISHIR- EDIUNJU: Jujuy en la Historia. Recorrido documental, de Marcelo A. Lagos (dir.) y Adriana Kindgard (coord.). Una trama familiar. Trayectoria política y patrimonial de los Zegada-Villar en Jujuy, de Leonor María Peirotti. Salud Pública en Jujuy durante los



gobiernos de la restauración conservadora (1930- 1940), de Mirta Fleitas. 13 de mayo de 2014, Salón Culturarte.

- Elaboración de un video documental: "25 años de la UNIHR". San Salvador de Jujuy, mayo 2014.
- Elaboración de un logo para uso oficial de los 25 años de la UNIHR.
- Exposición de en vidriera céntrica de la "Obra Editorial de la UNIHR en sus 25 años. 9 al 16 de mayo 2014, San Salvador de Jujuy.
- Elaboración e impresión de un "Catálogo de publicaciones de la UNIHR".
- Participación en la Feria del Libro, edición 2014. Presentación de los libros "Recorrido Documental", Marcelo Lagos (dir) y Adriana Kindgard (coord.) y "Una trama familiar. Trayectoria política y patrimonial de los Zegada-Villar en Jujuy", de Leonor Peirotti. 23 de junio de 2014, Teatro Mitre, San Salvador de Jujuy.
- Ciclo de Conferencias, "Unidad de Investigación en Historia Regional. 24 años de Historia", Museo Lavalle, según el siguiente cronograma:  
Dr. Fernando Castillo: "Antiperonismo, partidos y beligerancia en la provincia de Jujuy durante la Revolución Libertadora", 17 de junio, 19 Hs.  
Dra. María Silvia Fleitas: "El liderazgo popular en democracia. Tanco, un radical yrigoyenista", 26 de agosto, 19 Hs.  
Lic. María Salomé Boto: "La configuración del espacio productivo y social en torno a la empresa Altos Hornos Zapla, 1944-1964", 30 de septiembre, 19 Hs.  
Dr. Marcelo Jerez: "Peronismo y vivienda social en Jujuy (1946-1955). La construcción material y simbólica del barrio obrero 4 de junio", 30 de octubre, 19 Hs.  
Lic. Dionila Baldiviezo: "La política en tiempos de revolución: las prácticas electorales en el cabildo de Jujuy entre 1810 y 1838", 25 de noviembre, 19 Hs.
- Curso de Perfeccionamiento Docente propuesto y dictado por docentes e investigadores de la UNIHR/ ISHIR: Jujuy y la Quebrada de Humahuaca: política, economía y sociedad de la Colonia al siglo XX. Tilcara, octubre de 2014. Coorganizado por el Instituto Interdisciplinario Tilcara, Facultad de Filosofía y Letras, Universidad de Buenos Aires e Instituto de Educación Superior N° 2, sede Tilcara - Departamento de Capacitación.
- Participación del nodo UNIHR como integrante de la Unidad Ejecutora en red ISHIR en el proceso de Autoevaluación del CCT Rosario, Dirección Nacional de Objetivos y Procesos Institucionales del Ministerio de Ciencia y Tecnología.
- Participación institucional del Nodo UNIHR – ISHIR en la 1° JORNADA NACIONAL DE INTERCAMBIO de INSTITUTOS EN CIENCIAS SOCIALES Y HUMANIDADES DEL CONICET. 26-27 JUNIO 2014. Bahía Blanca, Argentina.
- Participación del nodo UNIHR como integrante de la Unidad Ejecutora en red ISHIR en el proceso de Autoevaluación del CCT Rosario, Dirección Nacional de Objetivos y Procesos Institucionales del Ministerio de Ciencia y Tecnología.
- Sustanciación de concurso de Personal de Apoyo para el nodo UNIHR de la Unidad Ejecutora en Red ISHIR. Febrero de 2014.
- Organización de Taller interno "Introducción a la problemática de la indización de revistas científicas, Coordinación: Lic. Diego Citterio. Septiembre de 2014.
- Participación institucional del Nodo UNIHR – ISHIR en la 1° JORNADA NACIONAL DE INTERCAMBIO de INSTITUTOS EN CIENCIAS SOCIALES Y HUMANIDADES DEL CONICET. 26-27 JUNIO 2014. Bahía Blanca, Argentina

#### **PARTICIPACIÓN EN EVENTOS CIENTÍFICOS:**

2. b. En la organización:

BRUNET, Marcelo, Organizador de las 6° Jornadas de Comunicación y Diseño. UCSE-DASS. San Salvador de Jujuy. 14 y 15 de agosto de 2014.

FANDOS, Cecilia. Integrante del Comité Científico en las Jornadas Interdisciplinarias de Investigaciones Regionales. Enfoques para la historia. Siglos XVIII – XX. Mendoza, 7 al 9 de agosto de 2013.

FANDOS, Cecilia. Integrante Vocal de la Comisión Directiva de la Asociación Argentina de Historia Económica, organización y comité académico de las XXIV Jornadas de Historia Económica, Rosario, 1 al 3 de octubre de 2014.

FLEITAS, María Silvia, III Encuentro de la Unidad Ejecutora en Red "Investigaciones Socio Históricas Regionales", S. S. de Jujuy, 4 al 6 de noviembre de 2013.

GONZALEZ PEREZ, Carlos Integrante del Comité Científico. 7 Congreso Internacional de Semiótica. Federación Latinoamericana de Semiótica (FELS). Del 17 al 23 de febrero. San Luis Potosí, México.



GONZALEZ PEREZ, Evangelina, Miembro Comisión Organizadora en XV Congreso de la Red de Carreras de Comunicación Social y Periodismo de la República Argentina - REDCOM 2013: "Mapas comunicacionales y territorios de la experiencia". 15, 15 y 17 de Agosto de 2013. San Salvador de Jujuy, Jujuy.

GUTIÉRREZ, Mirta Ruth Miembro de la comisión organizadora del Segundo Encuentro del ISHIR, San Salvador de Jujuy, 4 al 6 de noviembre de 2013. UNIHR-ISHIR/CONICET.FHYCS-UNJu. 2013

KINDGARD, Adriana: Segundo Encuentro del ISHIR, Unidad Ejecutora en Red "Investigaciones Socio-Históricas Regionales, Jujuy, Facultad de Humanidades y Ciencias Sociales, UNJu, 4 al 6 de noviembre de 2013 (miembro comité organizador y expositora).

## 2. c. En la coordinación de mesas y simposios:

BUGALLO, Lucila. Organizadora de Mesa NOA Puna. *Primeras Jornadas Etnohistóricas-Arqueológicas-Antropológicas de la macroregión Tarija – Noroeste Argentino – Norte de Chile*. Tarija, 10 al 13 de septiembre de 2014.

BRUNET, Marcelo, Coordinador de mesa en las III Jornadas Nacionales sobre Estudios Regionales y Mercado de Trabajo. SIMEL. FCE-UNJu. 4 y 5 de septiembre de 2014.

BRUNET, Marcelo, Coordinador de mesa en el XII Encuentro Nacional de Carreras de Comunicación. U. Maza. 26 de septiembre de 2014.

ELBIRT, Ana Laura, 2013, Integrante de la Comisión Organizadora de las X Jornadas de Educación Ambiental "Ambiente, Género y Ciudadanía". Realizadas en la Universidad Nacional de Salta, los días 7 y 8 de noviembre. Res. H. N° 1564/13

FANDOS, Cecilia. Coordinadora en las XI Jornadas Regionales de Investigación en Humanidades y Ciencias Sociales, S.S de Jujuy, 19 al 21 de junio de 2013.

FANDOS, Cecilia. Coordinadora de la mesa Estructuras Agrarias Regionales en la larga duración en las Jornadas Interdisciplinarias de Investigaciones Regionales. Enfoques para la historia. Siglos XVIII – XX. Mendoza, 7 al 9 de agosto de 2013.

FANDOS, Cecilia. Coordinadora de mesa Crecimiento económico, desigualdad y estándar de vida, en las XXIV Jornadas de Historia Económica, Rosario, 1 al 3 de octubre de 2014.

GONZALEZ PEREZ, Carlos, Coordinador de la Mesa Semiótica y Museos (I y II). 7 Congreso Internacional de Semiótica. Federación Latinoamericana de Semiótica (FELS). Del 17 al 23 de febrero. San Luis Potosí, México. 2014

JEREZ, Marcelo. CUARTO CONGRESO DE ESTUDIOS SOBRE EL PERONISMO (1943-2014). Coordinador. Mesa: El Peronismo y la construcción de identidades políticas. Facultad de Filosofía y Letras. Universidad Nacional de Tucumán, San Miguel de Tucumán, 18, 19 y 20 de setiembre del 2014.

JEREZ, Marcelo, III JORNADAS NACIONALES SOBRE ESTUDIOS REGIONALES Y MERCADO DE TRABAJO. Coordinador. Eje 4: Historia social de los trabajadores, empresas o actividades económicas en el ámbito regional. Facultad de Ciencias Económicas y la Unidad de Investigación en comunicación, cultura y Sociedad de la Facultad de Humanidades y Ciencias Sociales de la Universidad Nacional de Jujuy, Jujuy, 4 y 5 setiembre del 2014.

KINDGARD, Adriana: "El sindicalismo jujeño en tiempos del primer peronismo. Identidades políticas y formas de la acción colectiva, V Foro SIMEL, III Jornadas Nacionales sobre estudios regionales y mercados de trabajo, Jujuy, Facultad de Ciencias Económicas, Universidad Nacional de Jujuy, 4 y 5 de setiembre de 2014.

SICA, Gabriela, Coordinación Mesa NOA quebradas y Yungas. Primeras Jornadas de Etnohistoria, Arqueología y Antropología de la Macro región sudeste de Bolivia, NOA Argentina y Norte de Chile, Tarija, Bolivia, septiembre de 2014

## 2. d. Como comentaristas

FANDOS, Cecilia. Comentarista de la mesa Estructuras Agrarias Regionales en la larga duración en las Jornadas Interdisciplinarias de Investigaciones Regionales. Enfoques para la historia. Siglos XVIII – XX. Mendoza, 7 al 9 de agosto de 2013.

FANDOS, Cecilia. Comentarista de la mesa Crecimiento económico, desigualdad y estándar de vida, en las XXIV Jornadas de Historia Económica, Rosario, 1 al 3 de octubre de 2014.

JEREZ, Marcelo, CUARTO CONGRESO DE ESTUDIOS SOBRE EL PERONISMO (1943-2014). Comentarista. Mesa: El Peronismo y la construcción de identidades políticas. Facultad de Filosofía y Letras. Universidad Nacional de Tucumán, San Miguel de Tucumán, 18, 19 y 20 de setiembre del 2014.

JEREZ, Marcelo, III JORNADAS NACIONALES SOBRE ESTUDIOS REGIONALES Y MERCADO DE TRABAJO. Comentarista. Eje 4: Historia social de los trabajadores, empresas o actividades

económicas en el ámbito regional. Facultad de Ciencias Económicas y la Unidad de Investigación en comunicación, cultura y Sociedad de la Facultad de Humanidades y Ciencias Sociales de la Universidad Nacional de Jujuy, Jujuy, 4 y 5 setiembre del 2014.

TERUEL, Ana A. Comentarista en XXIV Jornadas de Historia Económica. Asociación Argentina de Historia Económica. Universidad Nacional de Rosario. 1, 2 y 3 de octubre de 2014

## 2. e. Como expositores:

ARRUETA, César y BRUNET, Marcelo. "Los medios de comunicación como actores políticos. Análisis de casos en la región NOA." 2° Encuentro del ISHIR. San Salvador de Jujuy. 4, 5 y 6 de noviembre de 2013.

ARRUETA, César y BRUNET, Marcelo. "Pregón, el diario de Jujuy durante la dictadura (1976-1983)". XII ENACOM. U. Maza. Mendoza. 24, 25 y 26 de septiembre de 2014.

BALDIVIEZO, Dionila, "El cabildo de Jujuy, entre la revolución y la autonomía política de las provincias", Línea Temática: Historia social de la justicia. Segundo Encuentro Plenario de la Unidad Ejecutora en Red ISHIR/CONICET, Facultad de Humanidades y Ciencias Sociales de la Universidad Nacional de Jujuy. San Salvador de Jujuy, 4, 5 y 6 de noviembre de 2013.

BERGESIO, L., GOLOVANEVSKY, L. y SCALONE, L. La primera colada de arrabio argentino en el diario Pregón 1970-2013 (Jujuy – Argentina). XII Congreso de la Asociación Latinoamericana de Investigadores de la Comunicación. Lima, Perú. Facultad de Ciencias y Artes de la Comunicación, Pontificia Universidad Católica de Perú y ALAIC. 6 al 8 de agosto de 2014. Presentación oral.

BERGESIO, L., GOLOVANEVSKY, L. y SCALONE, L. Reinas, desarrollo, privatización y ausencia. La industria siderúrgica en Jujuy a través de la mirada del diario Pregón (1970-2013). III Jornadas Nacionales sobre Estudios Regionales y Mercado de Trabajo. San Salvador de Jujuy. Facultad de Ciencias Económicas y Unidad de Investigación en Comunicación, Cultura y Sociedad de la Facultad de Humanidades y Ciencias Sociales, Universidad Nacional de Jujuy y Red SIMEL. 4 y 5 de septiembre de 2014. Presentación oral.

BOTO, María Salomé: "La estructuración de una estrategia empresarial paternalista en la empresa siderúrgica Altos Hornos Zapla, Jujuy, 1944-1964", en las III JORNADAS NACIONALES SOBRE ESTUDIOS REGIONALES Y MERCADO DE TRABAJO- V FORO SIMEL, en la Facultad de Ciencias Económicas de la Universidad Nacional de Jujuy, 4 y 5 de septiembre de 2014

BOVI, María Teresa. Expositora en el "Segundo Encuentro Plenario de la Unidad Ejecutora en Red ISHIR/CONICET. Realizado en ISHIR-UNIJR/CONICET, FHyCS, UNJu. San Salvador de Jujuy, 04 al 06 de noviembre de 2013.

BRUNET, Marcelo Expositor en Panel de FOPEA sobre "Desafíos pendientes sobre la libertad de expresión en Jujuy". San Salvador de Jujuy, 9 de octubre de 2014.

BUGALLO, Lucila. *Primeras Jornadas Etnohistóricas-Arqueológicas-Antropológicas de la macroregión Tarija – Noroeste Argentino – Norte de Chile*. Tarija, 10 al 13 de septiembre de 2014. Ponencia "El juego es algo serio. Lo lúdico y el despliegue de potencialidades en la Puna de Jujuy".

BUGALLO, Lucila *Bailar para el santo. Rituales colectivos en la generación de producciones (Puna de Jujuy, siglo XX)*. Presentación en el Seminario Interno de Investigación IIT, 22 de mayo 2014.

BUGALLO, Lucila. *Segundo Encuentro Plenario de la Unidad Ejecutora en Red ISHIR/CONICET*, San Salvador de Jujuy, 4-6 de noviembre 2013. Ponencia "Transformaciones económico-productivas y cambios en la propiedad de los molinos de la quebrada de Humahuaca, 1860-1960".

BRUNET, Marcelo. "Mapa de medios. Aproximaciones a un relevamiento para conocer la provincia de Jujuy y su sistema mediático". Jornada de Trabajo 2013 "Condiciones de vida y estructura socio-económica de Jujuy. Diagnóstico y propuestas para el desarrollo". San Salvador de Jujuy. 29 de noviembre de 2013

CASTILLO, F. (2014). Representaciones de los sectores azucareros de Jujuy sobre las políticas intervencionistas del peronismo. Ponencia presentada en *III Jornadas Nacionales sobre Estudios Regionales y Mercado de Trabajo*. San Salvador de Jujuy, Argentina.

CASTILLO, F. (2014). Los rasgos antiperonistas en la prensa de Jujuy, 1943-1946. Ponencia presentada en *IV Congreso de Estudios sobre el Peronismo*. San Salvador de Jujuy, Argentina.

CITTERIO, Diego, 2013 2° Encuentro del ISHIR, 4,5 y 6 de noviembre de 2013, San Salvador de Jujuy. Expositor.

CONTI, Viviana, "Conexiones y circulación en los Andes del sur de la Colonia a la República", en Primer Coloquio Internacional Borderlands of the Iberian World, Mesa 2, Universidad Autónoma Metropolitana/ CIESAS/ UNC/ Mexico Research Network, Ciudad de México 13 a 16 de marzo de 2014.

- CONTI, Viviana, “El puerto boliviano de Cobija en el abastecimiento del interior del territorio surandino”, CLADHE IV (Cuatro Congreso Latinoamericano de Historia Económica), Simposio Economías coloniales, mercados globales y redes comerciales en Iberoamérica, siglos XVIII-XIX, Universidad Jorge Tadeo Lozano, Bogotá, 23 a 25 de julio de 2014
- ELBIRT, Ana Laura, 2014, Congreso REDCOM “Nuevas configuraciones de la cultura en lenguajes, representaciones y relatos”. Universidad Nacional de La Matanza. 14 – 16 de junio.
- ELBIRT, Ana Laura, 2014, Congreso PreALAS Patagonia “Estado, sujetos y poder en América Latina. Debates en torno de la desigualdad”. Asociación Latinoamericana de Sociología. Ponencia aceptada por el comité académico. 7 – 9 de mayo. Universidad Nacional de la Patagonia Austral (UNPA).
- ELBIRT, Ana Laura, 2013, I Congreso Internacional de Ciencias Sociales y Humanidades “Perspectivas y debates actuales a 30 años de la democracia”. Universidad Nacional de Córdoba. 20 – 22 de noviembre.
- ELBIRT, Ana Laura, 2013, 2ª Encuentro Plenario de la Unidad Ejecutora en Red ISHIR/CONICET. Universidad Nacional de Jujuy. 4 – 6 de noviembre.
- FANDOS, C (2013). “En defensa de la propiedad privada. Los instrumentos jurídicos en los conflictos entre arrendatarios y propietarios en la Quebrada de Humahuaca durante la década de 1880”. *XI Jornadas Regionales de Investigación en Humanidades y Ciencias Sociales*, San Salvador de Jujuy, 19 a 21 de junio de 2013.
- FANDOS, C (2013). “Enfiteutas, Propietarios y Arrendatarios en el Departamento de Humahuaca. Una Revisión de su estructura social y del perfil de la distribución de la riqueza hacia la década de 1860”. *III Jornadas Interdisciplinarias de Investigaciones Regionales. Enfoques para la historia. Siglos XVIII – XX*. Mendoza, 7 al 9 de agosto de 2013.
- FANDOS, Cecilia (2013). “Derechos de copropiedad en la Quebrada de Humahuaca (Jujuy, Argentina). Arriendo fiscal y privatización de tierras de pastoreo entre las décadas de 1830 y 1920”. *XIV Congreso Internacional de Historia Agraria*. Badajoz, España, 7 al 9 de Noviembre de 2013. Asociación Española de Historia Agraria.
- FANDOS, Cecilia (2014). “Arriendo y desigualdad en Jujuy a fines del siglo XIX. Estimaciones de los ingresos agrarios”, *XXIV Jornadas de Historia Económica*, Rosario, 1 al 3 de octubre de 2014.
- FANDOS, Cecilia (2014). “Estructura bancaria en Jujuy. Indagaciones sobre un retraso histórico (1880- 1940)”. *III Jornadas Nacionales sobre Estudios Regionales y Mercado de Trabajo (Red SIMEL)*, S. S. de Jujuy, 4 y 5 de septiembre de 2014.
- FLEITAS, María Silvia, III Encuentro de la Unidad Ejecutora en Red “Investigaciones Socio Históricas Regionales”, S. S. de Jujuy, 4 al 6 de noviembre de 2013. Ponencia: “Conflictos y protesta social en democracia. Jujuy, 1918-1930”.
- FLEITAS, María Silvia, III Jornadas Nacionales sobre Estudios Regionales y Mercado de Trabajo (Red SIMEL), S. S. de Jujuy, 4 y 5 de septiembre de 2014. Ponencia: “[...] *hay que luchar y vencer la fuerte resistencia que opondrán los verdugos de las clases trabajadoras [...]*”. Lucha social y lucha política, los trabajadores y los gobiernos radicales en Jujuy, 1918-1930.
- GONZÁLEZ PÉREZ, Carlos 2º Encuentro del ISHIR. Consejo Nacional de Investigaciones Científicas y Técnicas. Unidad Ejecutora en Red de Investigaciones Socio-Históricas Regionales. Encuentro Plenario. Expositor. San Salvador de Jujuy, sede ISHIR – UNIHR / CONICET, del 04 al 06 de noviembre. Título del trabajo: “Pensamiento, semiosis, mundo en relación al concepto de inclusión en museología. Aspectos vinculados a su construcción semiótico-histórica”. (Publicación: No). 2013
- GONZÁLEZ PÉREZ, Carlos, 7 Congreso Internacional de Semiótica. Federación Latinoamericana de Semiótica (FELS). Expositor. Del 17 al 23 de febrero. San Luis Potosí, México. Título del trabajo: Acceso e inclusión en los museos: construcción semiótico-histórica de su conceptualización. (Publicación: pendiente).
- GONZÁLEZ PÉREZ Carlos, XXXVII Congresso Brasileiro de Ciências da Comunicação, Intercom 2014, Foz do Iguaçu, Brasil. Congressista. Del 2 al 5 de septiembre. Intercom, Unicentro. Título del trabajo: “Propuesta de abordaje semiótico de la televisión digital. Significaciones y sentidos en torno a la problemática actual de Jujuy (Argentina).” (Publicación: Sí).
- GONZÁLEZ PRATX, Evangelina: *Crisis, movilización y representaciones de la periferia: el caso de los barrios Cuyaya y San Ignacio de Loyola en la prensa jujeña de 2001*, en IV Jornada de Becarios y Tesistas 2014, en la Sede Bernal de la Universidad Nacional de Quilmes. 22 de Octubre de 2014. Quilmes, Buenos Aires.
- GONZÁLEZ PRATX, Evangelina: *Identidades y representaciones barriales en Jujuy. Una aproximación a un estudio triangular*, en I congreso de investigación Cualitativa en Ciencias Sociales. I Post Congreso ICQI (International Congress of Qualitative Inquiry). Universidad Siglo XXI. 2 y 3 de Octubre de 2014. Córdoba, Argentina.

GONZÁLEZ PRATX, Evangelina: *Diciembre convulsionado: construcción(es) identitaria(s) en el periódico El Tribuno de Jujuy (Crisis 2001)*, en XVI Congreso de la Red de Carreras de Comunicación Social y Periodismo de la República Argentina -REDCOM 2014: "Nuevas figuras de la cultura, en lenguajes, representaciones y relatos". UNLaM. 14, 15 y 16 de Agosto de 2014. La Matanza, Buenos Aires.

GONZÁLEZ PRATX, Evangelina: *Cuyaya: barrio unido, barrio dividido. Participación y representación vecinal*, en XV Congreso de la Red de Carreras de Comunicación Social y Periodismo de la República Argentina - REDCOM 2013: "Mapas comunicacionales y territorios de la experiencia". Facultad de Humanidades y Ciencias Sociales – UNJu. Actas: ISBN 978-950-721-8. 15, 16 y 17 de Agosto de 2013. San Salvador de Jujuy, Jujuy.

GUTIÉRREZ, Mirta Ruth *"La red de los Alvarado en el espacio surandino, entre la colonia y la república"* IV Congreso Latinoamericano de Historia Económica, 23 al 25 de julio de 2014 - Bogotá (Colombia)

JEREZ, Marcelo, CUARTO CONGRESO DE ESTUDIOS SOBRE EL PERONISMO (1943-2014). Expositor. Ponencia presentada "Entre las instituciones estatales y la demanda popular. El proceso de adjudicación de las viviendas de un barrio obrero en Jujuy durante el primer peronismo (1946-1955)" Facultad de Filosofía y Letras. Universidad Nacional de Tucumán, San Miguel de Tucumán, 18, 19 y 20 de setiembre del 2014.

JEREZ, Marcelo, III JORNADAS NACIONALES SOBRE ESTUDIOS REGIONALES Y MERCADO DE TRABAJO. Expositor. Ponencia presentada "Notas sobre el mundo del trabajo urbano en Jujuy en los inicios del primer gobierno peronista". Facultad de Ciencias Económicas y la Unidad de Investigación en comunicación, cultura y Sociedad de la Facultad de Humanidades y Ciencias Sociales de la Universidad Nacional de Jujuy, Jujuy, 4 y 5 setiembre del 2014.

JEREZ, Marcelo, IX JORNADAS CIENTÍFICAS "PRÁCTICAS ACADÉMICAS Y PROFESIONALES EN EL CAMPO DE LA INVESTIGACIÓN". Expositor. Ponencia presentada "La entrevista en el proceso de investigación". Instituto de Enseñanza Superior N° 7 "Populorum Progressio - INTELA". Ministerio de Educación de la Provincia de Jujuy, Jujuy, 22 de agosto del 2014.

JEREZ, Marcelo, I CONGRESO REGIONAL DE DOCENTES DE HISTORIA Y CIENCIAS SOCIALES. Expositor. Ponencia presentada "El Estado Peronista Planificador en Jujuy. Iturbe y el Plan Cuadrienal de Obras Públicas (1947-1950)". Instituto de Enseñanza Superior N° 5 "José Eugenio Tello". Ministerio de Educación de la Provincia de Jujuy, Jujuy, 23 de agosto del 2014.

JEREZ, Marcelo, JORNADAS DE TRABAJO "CONDICIONES DE VIDA Y ESTRUCTURA SOCIO-ECONÓMICA DE JUJUY, DIAGNÓSTICO Y PROPUESTAS PARA EL DESARROLLO". Expositor. Ponencia presentada "La vivienda social en Jujuy durante los gobiernos populares (1946-1962)". Facultad de Ciencias Económicas. Universidad Nacional de Jujuy, Jujuy, 29 de noviembre del 2013.

JEREZ, Marcelo 2do ENCUENTRO DEL ISHIR. UNIDAD EJECUTORA EN RED DE INVESTIGACIONES SOCIO-HISTÓRICAS REGIONALES. Expositor. Ponencia presentada "Asociaciones culturales y de fomento en San Salvador de Jujuy (1920-1946)". Facultad de Humanidades y Ciencias Sociales, Universidad Nacional de Jujuy, Jujuy, 4, 5 y 6 de noviembre del 2013.

KINDGARD, Adriana: Segundo Encuentro del ISHIR, Unidad Ejecutora en Red "Investigaciones Socio-Históricas Regionales, Jujuy, Facultad de Humanidades y Ciencias Sociales, UNJu, 4 al 6 de noviembre de 2013 (miembro comité organizador y expositora).

KINDGARD, Adriana: "El sindicalismo jujeño en tiempos del primer peronismo. Identidades políticas y formas de la acción colectiva, V Foro SIMEL, III Jornadas Nacionales sobre estudios regionales y mercados de trabajo, Jujuy, Facultad de Ciencias Económicas, Universidad Nacional de Jujuy, 4 y 5 de setiembre de 2014.

KINDGARD, Adriana: "Electores y alineamientos políticos. Microanálisis de las elecciones del 24 de febrero de 1946 en Jujuy", Cuarto Congreso de Estudios sobre el Peronismo (1943-2014), Tucumán, Facultad de Filosofía y Letras, Universidad Nacional de Tucumán, 18 al 20 de setiembre de 2014.

SICA, Gabriela, Expositora. Primeras Jornadas de Etnohistoria, Arqueología y Antropología de la Macro región sudeste de Bolivia, NOA Argentina y Norte de Chile, Tarija, Bolivia, septiembre de 2014.

TERUEL, Ana A, "La propiedad en Bolivia previa a la Reforma Agraria. Un estudio comparado de sus estructuras en el Sur de los departamentos de Potosí y Tarija". XXIV Jornadas de Historia Económica. Asociación Argentina de Historia Económica. Universidad Nacional de Rosario. 1, 2 y 3 de octubre de 2014.

TERUEL, Ana A, "Estudios comparado de la estructura de la propiedad en el Sur de Potosí y Tarija a principios del siglo XX". Primeras Jornadas de Etnohistoria, Arqueología y Antropología de la macro región sudeste de Bolivia, noroeste Argentino y norte de Chile. Tarija, 10 a 13 de setiembre de 2014

TERUEL, Ana A, “En torno al conocimiento histórico de los derechos de propiedad de la tierra en la frontera argentino-boliviana”. II Encuentro del ISHIR/CONICET. Facultad de Humanidades y Ciencias Sociales, UNJu. Jujuy, 4 a 6 de noviembre de 2013.

2. f. Como asistente:

BALDIVIEZO, Dionila - Mesa Debate: Monarquía y república en los ensayos políticos en el Río de la Plata, Organizado por CEPIHA, Salta, 10 de julio de 2013.

BALDIVIEZO, Dionila - Taller de Investigación: Revolución, problemas Teóricos, Historiográficos y Metodológicos Organizado por CEPIHA, Salta, 11 de julio de 2013.

BRUNET, Marcelo, Asistente de las 6° Jornadas de Comunicación y Diseño. UCSE-DASS. San Salvador de Jujuy. 14 y 15 de agosto de 2014.

### **3. PUBLICACIONES**

3. a. Libros de autoría

ARRUETA, César y BRUNET, Marcelo: Escrito en papel. Antología del periodismo jujeño. Editor: DASS-UCSE. Jujuy-Argentina. 2013. ISBN: 9789872631499

PEIROTTI, Leonor María, *UNA TRAMA FAMILIAR. Trayectoria política y patrimonial de los Zegada-Villar en Jujuy*, San Salvador de Jujuy, Editorial de la Universidad Nacional de Jujuy, 2013.

3. b. Compilaciones

BUGALLO L. y VILCA, M. (eds) *Wak'as, diablos y muertos: alteridades significantes en el mundo andino*. (en prensa).

CAMPIGOTO, José Adilçom; CONTI, Viviana y GUTIÉRREZ, Mirta (compiladores), Historia e Cultura. Identidades e Regiões, UNICENTRO/UEPG, Irati, Brasil, 2013 (en proceso de edición)

FANDOS, Cecilia y TERUEL, Ana A. (comps.) (2014) Quebrada de Humahuaca. Estudios históricos y antropológicos en torno a las formas de propiedad, en prensa en EDIUNJu, Universidad Nacional de Jujuy, ISBN 978-950-721-480-6.

GONZÁLEZ PÉREZ, Carlos, 2014. *Mapas Comunicacionales y Territorios de la Experiencia*. XV Congreso de la Red de Carreras de Comunicación Social y Periodismo de la República Argentina. Editor en colab. con R. Burgos y L. Bergesio. Jujuy: Ediunju. ISBN 978-950-721-483-7. 304 p.

3 .c. Artículos en Libros

BOTO, María Salomé, “Entre la protección, la disciplina y la producción: el discurso nacionalista y la construcción del ambiente de trabajo en la fábrica. Altos Hornos Zapla en los orígenes de la siderurgia nacional”, en Adriana Kindgard y Marcelo Lagos (coord.), *Fuentes para el estudio de la Historia de Jujuy*, en prensa.

BOVI, María Teresa “El Ferrocarril Central Norte y su prolongación a Bolivia. Estado, elites provinciales y los discursos sobre la modernidad”, en Cicerchia Ricardo: Caminos de fierro. Tren a Bolivia. El ramal San Salvador de Jujuy-La Quiaca en la primera mitad del siglo XX, Rosario, Prohistoria, 2013, pp.79-100. ISBN 978-987-1855-45-2.

BOVI, María Teresa, Jujuy en la Historia. De la Colonia al Siglo XX. Recorrido Documental. Editorial de la Universidad Nacional de Jujuy, Marcelo Lagos y Adriana Kindgard (dirs.), Jujuy, Argentina, “La dirigencia política jujeña frente la cuestión de la prolongación del Ferrocarril Central Norte”, EDIUNJu.

BUGALLO, Lucila, “Los propietarios de los molinos en la Quebrada de Humahuaca, 1860-1980. La molinería: de actividad rentable a la fabricación de harinas para autoconsumo”. En: Cecilia Fandos y Ana Teruel (eds.), *Quebrada de Humahuaca. Estudios históricos y antropológicos en torno a las formas de propiedad*, San Salvador de Jujuy, EdiUnju. (en prensa).

BUGALLO, Lucila, “Wak'as de la puna jujeña. Lo fluido y lo fino en el diálogo con pachamama”, en Bugallo L. y Vilca M. (eds) *Wak'as, diablos y muertos: alteridades significantes en el mundo andino*. (en prensa).

BUGALLO, Lucila, “Flores para el ganado. Una concepción puneña del *multiplio* (puna de Jujuy, Argentina)”. En Rivera Andía, Juan J. (Ed.) *Comprender los rituales ganaderos en los Andes y más allá. Etnografías de lidias, herranzas y arrierías*, pp. 311-364. Colección BAS Estudios Americanistas de Bonn, Vol. 51.

CITTERIO, Diego Capítulo de Libro: Citterio Diego; Procesos de evangelización y ordenamiento espacial en Santa Fe La Vieja (1573-1660) y San Juan de Vera de las Siete Corrientes (1588) en Mallo S. y Aguirre S. (comp) "Por la salvación eterna de los naturales". El rol de la Iglesia en la sujeción de los grupos indígenas entre 1550-1630. Editorial SB. Colección Paradigma. Buenos Aires. Argentina. Págs. 308. 2013



- CITTERIO, Diego. Capítulo de Libro: "Esta Yglesia además de ser propia de los indios". Las capillas de Magdalena y San Vicente a fines del siglo XVIII" en Fernando Alberto Jumar y Josefina Mallo (Comp.) Raíces y alas: estudios ofrecidos a la Profesora Silvia Mallo con motivo de su jubilación compilado - 1a ed. - La Plata: Universidad Nacional de La Plata. Facultad de Humanidades y Ciencias de la Educación, 2014 250 p. ; 21x15 cm. 2014
- CONTI, Viviana, "Fuentes para el estudio de Jujuy 1810-1852" en: Marcelo Lagos (director), Jujuy en la Historia. Recorrido documental, EdiUNJu, 2014.
- CONTI, Viviana, "*La fiscalidad en la emergencia de las provincias rioplatenses. Redes de poder en la organización y distribución fiscal de las provincias de Salta y Jujuy, 1820-1853*", en: Michele Bertrand et Zacarías Moutokias (eds.), *Changement Institutionnel et fiscalité dans le monde hispanique (1750-1859)*, Toulouse, (en proceso de edición)
- CONTI, Viviana y Gutiérrez, Mirta, "Redes, regiones y negocios entre la Colonia y la República en los Andes Centro Sur", en: Campigoto, José Adilçom; Conti, Viviana y Gutiérrez, Mirta (compiladores), *Historia e Cultura. Identidades e Regiões*, UNICENTRO/UEPG, Itatí, Brasil, 2013 (en proceso de edición).
- ELBIRT, Ana Laura (2014) "La barrialidad desbordada. Anotaciones sobre comunicación popular, territorios y experiencias urbanas en la ciudad de Salta" En: BURGOS, Ramón (compilador): *Comunicación Popular y Alternativa en contextos de frontera. Mapeo de actores y experiencias en sectores populares de Salta* (en edición)
- FANDOS, Cecilia y Teruel, Ana (2013). "La compra venta de tierra fiscal y los procesos de 'perfeccionamiento de la propiedad' en la Quebrada de Humahuaca, provincia de Jujuy (1860- 1922)". En Banzato, Guillermo (Comp): *Tierras rurales. Políticas, transacciones y mercados durante el siglo XIX en Argentina*. Prohistoria: Rosario, ISBN 978-987-1855-38-4.
- FANDOS, Cecilia (2014). "Derechos y relaciones de propiedad en la Quebrada de Humahuaca en la segunda mitad del siglo XIX. El reparto de la tierra". Fandos, Cecilia y Teruel, Ana (Comp). *Quebrada de Humahuaca, estudios históricos y antropológicos en torno a las formas de propiedad*. EDIUNJu: Jujuy, en prensa, ISBN: 978-950-721-480-6.
- FANDOS, Cecilia (2014). "En defensa de la propiedad privada. Instrumentos jurídicos y conflictividad rural en Jujuy en el siglo XIX". En Rabinovich, R y Parise, A (Edit). *Estudios en Homenaje al profesor Dr. Don Abelardo Levaggi*. Departamento de Ciencias Sociales de la Facultad de Derecho de la UBA: Buenos Aires, en prensa
- FLEITAS, María Silvia y BOVI, María Teresa, "Conducción y liderazgo político en Jujuy (1880-1930). En torno a la figura y proyección de los dirigentes Domingo T. Pérez y Miguel A. Tanco". En Regiões e regionalidades, UNICENTRO-UNJu. En prensa 2013.
- FLEITAS María Silvia, Colaboradora, "El pensamiento regional frente a la política económica liberal", págs. 207-209; "El radicalismo jujeño en la prensa conservadora de principios del siglo XX" (págs. 212-213), "La reacción de las élites: la democracia como "el gobierno de los mejores" (págs. 214-216), en Parte III. Jujuy en tiempos de "Orden y Progreso"; "Miguel Aníbal Tanco, un líder popular", págs. 217-218; "Derechos laborales y conciencia obrera en los años '20", págs. 219-223; "Tierra y libertad en la Quebrada y la Puna. La gravitación del Radicalismo Yrigoyenista", pág. 224-229, en Parte IV. Hacia la democracia de masas: del yrigoyenismo al peronismo en Jujuy. Marcelo Lagos (Director), Coordinadores de edición Marcelo A. Lagos - Adriana Kindgard, Jujuy en la historia. Recorrido Documental, EdiUnju, UNIHR, 2014. CD. ISBN 978-950-721-485-1
- FLEITAS, María Silvia, "Jujeños en las calles. Movilización y participación política, San Salvador de Jujuy 1918-1930. En Alejandra García Vargas (Editora), San Salvador de Jujuy: territorio y sentidos de ciudad, EdiUnju, 2014.
- GONZÁLEZ PÉREZ, Carlos, 2013. "Rituales funerarios y muros conmemorativos en Facebook: una transformación espacio-tecnológica". En KLEIN, Alberto y WENDEL DE CAMARGO, Hertz (Comps.) *Mitos, mídias e religiões*. Paraná (Brasil): Universitária da Unicentro. Con referato. Aceptado para su publicación en 2013.
- GUTIÉRREZ, Mirta Ruth "*Dictadura, democracia y políticas neoliberales. 1976-1999*" (en coautoría con Marcelo Lagos), en, Marcelo A. Lagos (dir.) y Adriana Kindgard (coord.), Jujuy en la Historia. Recorrido documental, EdiUnju, Universidad Nacional de Jujuy, 2014.
- JEREZ, M., "Entre la juventud y la obra pública. La trayectoria política del primer gobernador peronista en Jujuy: Alberto Iturbe (1940-1946)", en Macor, Darío y Tcach, César (edits.), *La invención del peronismo en el interior del país II*, Santa Fé, Universidad Nacional del Litoral, 2013. ISBN: 978-987-657-859-2, págs. 163-189.
- JEREZ, M., "Peronismo y sociabilidad en el Noroeste argentino. La sociabilidad en un barrio obrero de Jujuy (1946-1955)", en Acha, Omar y Quiroga, Nicolás (edits.), *Asociaciones y política en la Argentina*

del siglo veinte. Entre expectativas y prácticas, Buenos Aires, Prometeo Libros, de 2013 (aceptado, en prensa).

KINDGARD, Adriana: "Contextos socioculturales y producción del sufragio. De máquinas y liderazgos en el norte de Jujuy (1930-1946)". En Leandro Lichtmajer y Diego Mauro (comps.): *Los costos de la política. Del Centenario al primer peronismo*, Buenos Aires, Imago Mundi, 2014.

KINDGARD, Adriana: "El peronismo en la fragua. Una mirada microhistórica a los liderazgos políticos en una región del norte argentino (1945-1955)". En Fernando Ciaramitaro y Marcela Ferrari (coords.): *La historia política en Iberoamérica*, México D. F., Universidad Autónoma de la Ciudad de México (en prensa).

KINDGARD, Adriana: "Renovación en tierra de caudillos. Avatares de la experiencia renovadora en Jujuy". En Marcela Ferrari y Virginia Mellado (dirs.): *El peronismo en la historia reciente. Dilemas del momento renovador en clave subnacional*. Caseros, provincia de Buenos Aires, EDUNTREF (en prensa).

KINDGARD, Adriana: "Identidades políticas y perspectiva regional. En torno a la irrupción del fenómeno peronista en Argentina", en José Adilçon Campigoto (dir.): *História, Cultura, Identidades e Regiões*, Itati, Paraná, UNICENTRO/UEPG, (en prensa).

MÜLLER, Ana; ELBIRT, Ana Laura y LEAL, Claudia (2014) "Trascender los cerros. Promoción y aplicación de la Ley de Servicios de Comunicación Audiovisual en ámbitos rurales y de la agricultura familiar en Salta". En: BURGOS, Ramón (compilador): *Comunicación Popular y Alternativa en contextos de frontera. Mapeo de actores y experiencias en sectores populares de Salta* (en edición)

SICA, Gabriela, "Paisajes agrarios coloniales en la Quebrada de Humahuaca. Tierras privadas, tierras comunales. Siglo XVI-XVIII. Fandos, C y Teruel, A (comps.) PROPIEDAD EN LA QUEBRADA DE HUMAHUACA. HISTORIA Y ACTUALIDAD. Editorial EDIUNJu. San Salvador de Jujuy (en prensa). 2014

SICA, Gabriela y ULLOA, Mónica, "Jujuy en la Colonia. De la fundación de la ciudad a la crisis del orden colonial. Recorrido Documental, en Lagos, Marcelo y Kindgard, Adriana (Dirs). JUJUY EN LA HISTORIA. DE LA COLONIA AL SIGLO XX, RECORRIDO DOCUMENTAL, Universidad Nacional de Jujuy, San Salvador de Jujuy. 2014

SICA, Gabriela, "La Quebrada de Humahuaca (Jujuy) y sus transformaciones coloniales. Siglo XVI-XVII". Albeck, M; Ruiz, M y Cremonte, B. (eds.). TALLER INTERNACIONAL DE ARQUEOLOGIA DEL NOROESTE ARGENTINO Y EL CENTRO SUR ANDINO, San Salvador de Jujuy, Ediunju. Jujuy. Pp 264-286. 2014

TERUEL, Ana A, "La propiedad territorial en tiempos de la enfiteusis", en Fandos, Cecilia y Teruel, Ana A. (Comps.), Quebrada de Humahuaca. Estudios históricos y antropológicos en torno a las formas de propiedad, en prensa en EDIUNJu, Universidad Nacional de Jujuy, ISBN 978-950-721-480-6. 2014

### 3. d. Artículos.

BERGESIO, L. y GOLOVANEVSKY, L. 2014. "Las ciudades y sus muros de cristal. Ajuste neoliberal en una experiencia del noroeste argentino". *Revista Economía, Sociedad y Territorio*. Vol. XIV, N° 44, enero-abril 2014, pp. 1-48. ISSN 1405-8421 (versión impresa).

BOTO, María Salomé "Altos Hornos Zapla y el Plan siderúrgico Nacional en el contexto de la industrialización por sustitución de importaciones: 1947-1976", en *Revista CUADERNOS N° 41*, Facultad de Humanidades y Ciencias Sociales, UNJu, 2013.

BOVI María Teresa y FANDOS, Cecilia A. "Riqueza muerta por un trust extranjero". Desarrollo y problemáticas de la minería boratera en Jujuy (1880-1930)". *H-industri@ Revista de Historia de la industria, los servicios y las empresas en América Latina*, Año 7- Nro. 13, segundo semestre de 2013. ISSN 1851-703-X.

BOVI María Teresa y Fleitas María Silvia, Conducción y liderazgo político en Jujuy (1880-1930). En torno a la figura y proyección de los dirigentes Domingo T. Pérez y Miguel A. Tanco. En: *Regiones y Regionalidades*, UNICENTRO (Brasil)-UNJu (Argentina) (en prensa).

BOVI, María Teresa, "El Ferrocarril Central Norte a los vales subtropicales de Jujuy: debates y expectativas em torno a la expansión productiva de la región", en Rogério Naques Faleiros & Ivanil Nunes (organizadores), *Sistemas de Transportes e Formações Econômicas Regionais: Brasil e Argentina*. Editorial da EDUFES, UNIVERSIDADE FEDERAL DOS ESPÍRITO SANTO (Brasil), Volumen II, pp. 365-380. (en prensa).

BRUNET, Marcelo "Inseguridad, mentiras y ¿Verdades? En la prensa argentina". *Revista Nuestro NOA*. Volumen: 4. Página inicial y página final: 37 a 52. 2013. Diciembre de 2013. Issn: 1852-8287

Castillo, F. (2014). Racismo y labor civilizatoria en la prensa antiperonista durante la Revolución Libertadora, Jujuy, Argentina. *Abra*, 34 (48), 43-63. [ISSN: 2215-2997. San José, Costa Rica.]

- CASTILLO, F. (2014). Disputas en torno a historia y memoria en Jujuy. Del régimen peronista a la Revolución Libertadora. *Letras Históricas*, 9, 147-175. [ISSN: 2007-1140. Guadalajara, México.]
- CONTI, Viviana. "Comercio y comerciantes en el espacio surandino de la colonia a la república. Tezanos Pinto y Cía.", en Anuario de Estudios Bolivianos, Archivísticos y bibliográficos, 19, Sucre, Archivo y Biblioteca Nacionales de Bolivia, 2013.
- CONTI, Viviana, reseña del libro de, William Lofstrom, Redes y estrategias mercantiles; el giro de un comerciante potosino en tiempos de guerra, Imprenta Editorial Tupak Katari, Sucre (Bolivia), 2012, pp.128, en Revista Estudios del ISHIR, volumen 4 número 8, 2014, páginas 130-132. <http://www.revista.ishir-conicet.gov.ar/ojs/index.php/revistaISHIR/issue/view/33>
- CONTI, Viviana, "El puerto de La Mar en el Pacífico Sur. Vinculaciones con el interior del espacio surandino. Flujos y redes mercantiles 1827-1850", en Anuario de Estudios Bolivianos, Archivísticos y bibliográficos, 20, Sucre, Archivo y Biblioteca Nacionales de Bolivia, 2014 (en proceso de edición)
- FANDOS, Cecilia (2013). "Privatización de la propiedad, riqueza y desigualdad en las 'tierras altas' de Jujuy (Argentina), 1870-1910", en Dossier "Nuevas Historias agrarias de América Latina". En *Revista Historia Crítica*, N° 51. Universidad de los Andes: Bogotá. ISSN 1900- 6152
- FANDOS, Cecilia (2013). "Legislación, intereses y reformas de la contribución territorial en Jujuy, 1870- 1930". En *Estudios Rurales*, Vol. 1, N° 4. Universidad Nacional de Quilmes: Quilmes. ISSN. 2250-4001. URL. <http://ppct.caicyt.gov.ar/index.php/estudios-rurales/issue/current>.
- FANDOS, Cecilia (2013). "Consumo y latifundio en el clima de ideas sobre el Impuesto Único. La Experiencia Georgista en Jujuy, 1890- 1920". En *Travesía, Revista de Historia Económica y Social*, N° 14. Instituto de Estudios Socioeconómicos, Facultad de Ciencias Económicas de la Universidad Nacional de Tucumán. ISSN 0329-9449.
- FANDOS, Cecilia y PAROLO, María Paula (2014). "Riqueza Personal y rubros de inversión. Tucumán (Argentina) 1860- 1870". En *América Latina en la Historia Económica*, año 29, N°2, mayo- agosto 2014. Instituto de Investigaciones Dr. José María Luis Mora, México, ISSN 1405-2253.
- FANDOS, Cecilia (2014). "Los "sagrados derechos" en cuestión. El conflicto por la tierra en las haciendas de la Quebrada de Humahuaca (Jujuy, Argentina), décadas de 1870 y 1880". En *Revista Andes*, N° 26. Centro promocional de las Investigaciones en Historia y Antropología (CEPIHA) "Dr. Guillermo Madrazo" de la Universidad Nacional de Salta, Argentina (en prensa).
- FANDOS, Cecilia (2014). "Enfiteutas, propietarios y arrendatarios en el Departamento de Humahuaca. Estructura social y distribución de la riqueza en la década de 1860". en Dossier *Enfoques regionales y dinámicas históricas de sociedades agrarias con "pueblos de indios": actores y relaciones de propiedad (siglos XVIII y XIX)*. Coordinación y presentación de Cecilia Fandos y Ana A. Teruel, en prensa en Estudios Sociales del NOA, Instituto Interdisciplinario de Tilcara, UBA, N° 14. ISSN 0329-8256.
- FANDOS, C (2014): "Tierras comunales indígenas en Argentina. Una relectura de la desarticulación de la propiedad comunal en Jujuy en el siglo XIX". Documentos del Trabajo IELAT, N° 63, junio 2014, Universidad de Alcalá, España, ISSN: 1989-8819
- GONZÁLEZ PÉREZ, Carlos, 2014. "Algunas aproximaciones semióticas peirceanas al aprendizaje en organizaciones: análisis en un museo-caso", en *Punto Cero*, N°28. Pp: 17-24. Con referato. ISSN 1815-0276.
- GONZÁLEZ PÉREZ, Carlos, 2014. "Un abordaje semiótico de la señalización organizacional de un museo argentino: hacia la recuperación de los sistemas interpretativos de las imágenes materiales visuales conceptuales". En *Lexia*, N°17-18 (octubre, 2014). Pp: 707-738. Con referato. ISSN 1720-5298-15.
- GONZÁLEZ PÉREZ, Carlos, 2014. "Some Peircean approaches to organizational communication. Formal and informal relations in a museum". En *Ocula: Commemorating Charles S. Peirce (1839-1914): interpretive semiotics and mass media* (intended publication, October 2014). Con referato. **Aceptado para su publicación** en 2014. ISSN 1724-7810.
- GONZÁLEZ PÉREZ, Carlos, 2014. "La transformación en los discursos: aspectos peirceanos en la reflexión sobre la construcción semiótico-histórica. Hacia una metodología". En *Revista Razón y Palabra*. Con referato. **En proceso de evaluación**. ISSN 1605-4806.
- GONZÁLEZ PRATX, Evangelina.: *Construyendo representaciones argentinas: un drama social de la Buena Vida, vida Delivery*, en *Revista Question. Revista Especializada en Periodismo y Comunicación*, Vol. 1, N° 40 Primavera (octubre-diciembre) de 2013. Pág. 91 a 100. ISSN 1669-6581. Facultad de Periodismo y Comunicación Social. La Plata. <http://perio.unlp.edu.ar/ojs/index.php/question/article/view/1967/1706>
- GONZÁLEZ PRATX, Evangelina: *100% de Cuyaya: un barrio identitario, representativo y plagado de grafitis y pintadas*. Revista DIFUSIONES N° 4, Pág. 7 a 26. ISSN 2314-1662. Universidad



- Católica de Santiago del Estero. Departamento Académico San Salvador – UCSE – DASS. San Salvador de Jujuy, Jujuy. [http://www.ucse.edu.ar/dass/difusiones/Difusiones\\_4.html](http://www.ucse.edu.ar/dass/difusiones/Difusiones_4.html)
- JEREZ, M., “Proyectos, debates y críticas en torno a la vivienda obrera en el Noroeste argentino. San Salvador de Jujuy (1930-1945)”, en *VI Anuario de la Escuela de Historia (Virtual)*, Facultad de Filosofía y Humanidades, Universidad Nacional de Córdoba, 2014, (aceptado, en prensa). ISSN 1853-7049. Indexada en e-revist@s del CSIC e-revist@s, DOAJ (Directory of Open Access Journals), Catálogo Latindex.
- JEREZ, M., “Peronismo, Planificación y Estado en el Noroeste Argentino: Iturbe y el Plan Cuadrienal de Obras Públicas en la provincia de Jujuy (1947-1950)”, en *Boletín Americanista*, Barcelona, Año LXIII. 2, n° 67 (Universidad de Barcelona). ISSN: 0520-4.100, noviembre del 2013. Indexada en Dialnet, Latindex. Págs. 163-182. Con Referato. (Publicado).
- JEREZ, M., “Notas críticas en torno a la política habitacional del primer peronismo en Jujuy (1946-1955)”, en *Revista de Estudios Marítimos y Sociales*, Universidad Nacional de Mar del Plata, noviembre del 2013. ISSN 1852-0669.(aceptado, en prensa). Indexada en Latindex. Con Referato.
- JEREZ, M., “Peronismo y juventud en el Noroeste Argentino. Alberto Iturbe y la joven dirigencia política en la conformación del primer peronismo en Jujuy”, en *Revista Estudios Sociales*, Universidad Nacional del Litoral, noviembre del 2013 (aceptado, en prensa). ISSN 0327-4934. Indexada en Latindex. Con Referato.
- KINDGARD, Adriana: “Echar a andar la maquinaria electoral en escenarios adversos. Prácticas proselitistas, recursos y derroteros del Radicalismo yrigoyenista en Jujuy (1929-1949)”, en Leandro Lichtmajer y Diego Mauro (coords.): *Foro Los costos de la política. Del Centenario al primer peronismo*, Buenos Aires, Programa Buenos Aires de Historia Política, noviembre de 2013.
- KINDGARD, Adriana: Dossier “El primer peronismo en la lupa. Recorridos, visitas e interrogantes”, *Estudios del ISHIR*, vol. 3, N° 7, diciembre de 2013, Rosario, ISHIR/CONICET
- KINDGARD, Adriana: “La dirigencia peronista jujeña y el movimiento obrero en el tercer gobierno de Perón: del entendimiento a la violencia política”, *Boletín Bibliográfico Electrónico del Programa Buenos Aires de Historia Política*, PolHis, N° 12, Facultad de Humanidades, Universidad Nacional de Mar del Plata, marzo de 2014.
- KINDGARD, Adriana: Reseña al Libro de María Celia Bravo Campesinos, azúcar y política: cañeros, acción corporativa y vida política en Tucumán (1895-1930), *Prohistoria*, 2008, en *Población y Sociedad*, N° 21, Instituto Superior de Estudios Sociales (ISES), Tucumán, 2014.
- KINDGARD, Adriana: “La fragua del Peronismo en el interior del Interior del país” (*dossier*), Programa Buenos Aires de Historia Política, octubre 2014.
- SICA, Gabriela: “Las otras mitas. Aproximaciones al estudio de la mita de plaza en la Gobernación de Tucumán, siglo XVII, *Anuario de Estudios Americanos*, 70, n° 1. Sevilla. España, pp. 201-226. ISSN 2010-5810. 2014
- SICA, Gabriela: “Forasteros, originarios y propietarios en la Quebrada de Humahuaca. Siglo XVII-XVIII. *Revista de Estudios Sociales del NOA*. IIT, Tilcara. Jujuy (en prensa). 2014
- SCARO, Agustina y SICA, Gabriela: “El pucara de Perchel (Dto. Tilcara, Jujuy, Argentina) un lugar estratégico en el sector central de la Quebrada de Humahuaca. *Revista ARQUEOLOGIA*, FFyL. UBA, Buenos Aires (en prensa). 2013
- TERUEL, Ana A. *El Marquesado del Valle de Tojo. Patrimonio y Mayorazgo en Bolivia y Argentina*, en prensa en *Revista de Indias*, vol 75, N° 261. Madrid, 2014.
- TERUEL, Ana A. “En torno al conocimiento histórico de los derechos de propiedad de la tierra en la frontera argentino-boliviana”, en *Dossier Enfoques regionales y dinámicas históricas de sociedades agrarias con “pueblos de indios”: actores y relaciones de propiedad (siglos XVIII y XIX)*. Coordinación y presentación de Cecilia Fandos y Ana A. Teruel, en prensa en *Estudios Sociales del NOA*, Instituto Interdisciplinario de Tilcara, UBA, N° 14. ISSN 0329-8256. 2014
- TERUEL, Ana A. « Propriété collective et propriété privée des terres au Nord de l’Argentine et au Sud de la Bolivie (XIXe et XXe siècles) », *Histoire(s) de l’Amérique latine*, en prensa vol 10 (2014). ISSN 1957-7273. Open Journal system <http://www.hisal.org/>. 2014
- TERUEL, Ana y Bovi, María Teresa, Jujuy en la Historia. De la Colonia al Siglo XX. Recorrido Documental. Editorial de la Universidad Nacional de Jujuy, Marcelo Lagos y Adriana Kindgard (dirs.), Jujuy, Argentina, “La cuestión de la propiedad de la tierra en el pensamiento y la gestión pública de Eugenio Tello”, EDIUNJu

### 3.e. En actas de Congreso

- ELBIRT, Ana Laura (2014) “Identidades sociales urbanas, sectores populares y políticas de Higiene Pública en la ciudad de Salta. Una mirada sobre “la basura” desde la (re)producción simbólica” en ***Actas del Pre Congreso de la Asociación Latinoamericana de Sociología (PreALAS)***. Calafate:

Universidad Nacional de la Patagonia Austral. E-Book: ISBN 978-987-3714-03-0. Trabajo completo disponible en:

<http://prealas2014.unpa.edu.ar/sites/prealas2014.unpa.edu.ar/files/ckeditor/46/Identidades%20sociales%20urbanas%2C%20sectores%20populares%20y%20pol%C3%ADticas%20de%20Higiene%20P%C3%ABlica%20en%20la%20ciudad%20de%20Salta.%20Una%20mirada%20sobre%20%E2%80%99Cla%20basura%E2%80%99D%20desde%20la%20reproducci%C3%B3n%20simb%C3%B3lica.pdf>

FANDOS, Cecilia (2013). "Derechos de copropiedad en la Quebrada de Humahuaca (Jujuy, Argentina). Arriendo fiscal y privatización de tierras de pastoreo entre las décadas de 1830 y 1920". En *Actas del XIV Congreso Internacional de Historia Agraria*. Badajoz, España, 7 al 9 de Noviembre de 2013. Asociación Española de Historia Agraria [on line] [http://www.seha.info/2\\_2013\\_sesiones.asp](http://www.seha.info/2_2013_sesiones.asp)

GONZÁLEZ PÉREZ, Carlos, 2014. "Propuesta de abordaje semiótico de la televisión digital. Significaciones y sentidos en torno a la problemática actual de Jujuy (Argentina)". En: Anais do XXXVII Congresso Brasileiro de Ciências da Comunicação, Intercom 2014, Foz do Iguaçu, Brasil. Congressista. En CD-ROM. ISSN: 2175-4683.

GONZÁLEZ PRATX, Evangelina, *Diciembre convulsionado: construcción(es) identitaria(s) en el periódico El Tribuno de Jujuy (Crisis 2001)*, en XVI Congreso de la Red de Carreras de Comunicación Social y Periodismo de la República Argentina -REDCOM 2014: "Nuevas figuras de la cultura, en lenguajes, representaciones y relatos". UNLaM. 14, 15 y 16 de Agosto de 2014. La Matanza, Buenos Aires.

GONZÁLEZ PRATX, Evangelina, *Identidades y representaciones barriales en Jujuy. Una aproximación a un estudio triangular*, en I congreso de investigación Cualitativa en Ciencias Sociales. I Post Congreso ICQI (International Congress of Qualitative Inquiry). Universidad Siglo XXI. 2 y 3 de Octubre 2014. Córdoba, Argentina.

GONZÁLEZ PRATX, Evangelina, *Cuyaya: barrio unido, barrio dividido. Participación y representación vecinal*, en XV Congreso de la Red de Carreras de Comunicación Social y Periodismo de la República Argentina - REDCOM 2013: "Mapas comunicacionales y territorios de la experiencia". Facultad de Humanidades y Ciencias Sociales – UNJu. Actas: ISBN 978-950-721-8. 15, 16 y 17 de Agosto de 2013. San Salvador de Jujuy, Jujuy

JEREZ, Marcelo., "Entre las instituciones estatales y la demanda popular. El proceso de adjudicación de las viviendas de un barrio obrero en Jujuy durante el primer peronismo (1946-1955)." Cuarto Congreso de Estudios sobre el Peronismo (1943-2014), realizado en la Facultad de Filosofía y Letras. Universidad Nacional de Tucumán, San Miguel de Tucumán, 18, 19 y 20 de setiembre del 2014. Publicación en CD.

TERUEL, Ana A., "Concentración y fraccionamiento de la propiedad agropecuaria de Tarija (Bolivia) a comienzos del siglo XX", Daniel Vacaflores (ed.), *Nuestra Tierra. Miradas a los procesos de construcción, administración y acceso al territorio en Tarija, Salta y Jujuy*, Tarija, La Pluma del Escribano. ISBN 978-99974-44-18-9. pp. 1-33.2014

### 3. f. Publicaciones de divulgación

## 4- PARTICIPACIÓN EN OTRAS INSTITUCIONES

CITTERIO, Diego, Miembro comité editorial del Anuario del Instituto de Historia Argentina (UNLP)

CONTI, Viviana, Zicosur: Proyecto UNICENTRO-UNIHR. Regiones históricas comparadas. Las regiones surandina y sudeste del Paraná: experiencias y estructuraciones sociales desde la colonia a la actualidad, 2014

CONTI, Viviana, UNTREF: Programa de Investigación América Hispana en los Tiempos Modernos. 2013-continúa.

CONTI, Viviana, Convenio específico de colaboración entre la Universidad Nacional de Jujuy (Argentina) y la Universidad de Murcia (España), para el establecimiento de un Programa de cooperación académica y científica "familia, sociedad y élites de poder". Coordinadores responsables: Dra. Viviana Conti en representación de ISHIR – UNIHR (Investigaciones Socio Históricas Regionales – Unidad de Investigación en Historia Regional) de la Facultad de Humanidades y Ciencias Sociales de la Universidad Nacional de Jujuy, Argentina con al Dr. Francisco CHACÓN JIMÉNEZ por el Departamento de Historia Moderna, Contemporánea y de América de la Universidad de Murcia, España. 2010- continúa.

FLEITAS, María Silvia, Miembro de Comité Editorial Revista Estudios del Ishir (Unidad Ejecutora en Red-Conicet) ISSN 2250-4397. <http://web.rosario-conicet.gov.ar/ojs/index.php/revistaISHIR>

FLEITAS, María Silvia, Miembro de Comité Editor de Estudios Sociales del NOA, Instituto Interdisciplinario Tilcara, Facultad de Filosofía y Letras, Universidad de Buenos Aires.

- Integrantes otras instituciones:

BUGALLO, Lucila, Docente en Instituto de Educación N° 2 Tilcara, Profesorado de Historia, a cargo de Análisis Sociológico, Análisis Antropológico y Metodología de la Investigación de las Ciencias Sociales.

BUGALLO, Lucila, Docente-Investigadora en el Instituto Interdisciplinario Tilcara (Centro Universitario Tilcara, FFyL, UBA), cargo JTP.

BRUNET, Marcelo, Vicepresidente de la Federación Argentina de Carreras de Comunicación Social (Fadeccos), hasta septiembre de 2014.

BRUNET Marcelo, Coordinador de Relaciones Institucionales de la Federación de Carreras de Comunicación Social (Fadeccos), desde septiembre de 2014 a septiembre 2016.

BRUNET, Marcelo, Coordinador del Centro de Investigación en Comunicación “Luis Ramiro Beltrán Salmón”. UCSE-DASS.

CONTI, Viviana, investigadora Independiente, dedicación exclusiva CONICET

FANDOS, Cecilia Miembro de Comité Editorial Revista Estudios del Ishir (Unidad Ejecutora en Red-Conicet) ISSN 2250-4397. <http://web.rosario-conicet.gov.ar/ojs/index.php/revistaISHIR>

Miembro de Comité Editor de Travesía, *Revista de Historia Económica y Social*. ISSN 0329-9449, Tucumán.

GONZÁLEZ PÉREZ, Carlos, Investigador integrante de la Unidad de Investigación en Comunicación, Cultura y Sociedad de la Facultad de Humanidades y Ciencias Sociales (UNICCS) dependiente de la Universidad Nacional de Jujuy. Desde su conformación en 2011. Según resolución F.H.C.A. N° 832/10.

GONZÁLEZ PÉREZ, Evangelina, Miembro Investigadora de la Unidad de Investigación en Historia Regional (UNIHR). Unidad Ejecutora en Red de Investigaciones Socio-históricas Regionales (ISHIR-CONICET). Facultad de Humanidades y Ciencias Sociales. Universidad Nacional de Jujuy. Abril de 2014 a la fecha. San Salvador de Jujuy. Jujuy.

GONZÁLEZ PRATX, Evangelina, Miembro Investigadora en la Unidad de Investigación en Periodismo, Acción Colectiva y Espacio Público (UniPACEP). Facultad de Humanidades y Ciencias Sociales. Universidad Nacional de Jujuy. Octubre de 2013 a la fecha. San Salvador de Jujuy. Jujuy.

GONZÁLEZ PRATX, Evangelina, Miembro de la Comisión Directiva. Representante Titular del Claustro de Egresados del Centro de Egresados y Graduados en Comunicación Social (CEGraCom). Facultad de Humanidades y Ciencias Sociales. Universidad Nacional de Jujuy. 2012 a la fecha. San Salvador de Jujuy, Jujuy.

## **5- EVALUADORES**

BRUNET, Marcelo, Evaluador de artículos para la revista *Austral Comunicación*. Universidad Austral (Buenos Aires)

BRUNET, Marcelo, Evaluador de artículos para la revista *Avatares.FCS-UBA*

CONTI, Viviana, Revista *Transporte y Territorio*, UBA, FFyL, Instituto de Geografía, Noviembre de 2013

CONTI, Viviana, Revista *Sociedades Precapitalistas*, Revista de Historia Social, Universidad Nacional de La Plata, FHyCE, Centro de Estudios de Historia Social Europea, [www.sociedadesprecapitalistas.fahce.unlp.edu.ar](http://www.sociedadesprecapitalistas.fahce.unlp.edu.ar), Mayo 2014.

CONTI, Viviana, Revista *América Latina en la Historia Económica*, México, Instituto Mora, Octubre de 2014.

CONTI, Viviana, CONICET, Especialista externo en Ingreso a CIC 2014, Abril de 2014.

CONTI, Viviana, CONICET, Especialista externo en PIP 2014, Junio de 2014.

CONTI, Viviana, Secretaría de Ciencia y Técnica de la Universidad de Buenos Aires, Especialista externo en Proyectos UBACYT, Abril de 2014.

FANDOS, Cecilia Evaluadora externa de la *Revista América Latina en la Historia Económica*, México, Instituto Mora, ISSN 14052253, 2013.

FANDOS, Cecilia Evaluadora externa del libro *Espacialidades de las tierras altoandinas. Avances de investigación desde el noroeste argentino*, compilado por el Dr. Alejandro Benedetti y el Dr. Jorge Tomasi, 2013.

FANDOS, Cecilia Evaluadora Externa de la *Revista Estudios Sociales del NOA*, Instituto Interdisciplinario Tilcara, Facultad de Filosofía y Letras. Universidad de Buenos Aires. ISSN 0329-8256 2013.

GONZÁLEZ PÉREZ, Carlos, 1/ Evaluador de artículo para Revista CUADERNOS de la Facultad de Humanidades y Ciencias Sociales de la Universidad Nacional de Jujuy. Noviembre de 2013.

GONZÁLEZ PEREZ, Carlos, 2/ Evaluador de artículo para la Revista Digital Enciudarte. Universidad Nacional de Salta. Marzo de 2014.

TERUEL, Ana A. 2014. CONICET. Par especialista. Ingreso a Carrera de Investigador. 2014

TERUEL, Ana A. CONICET. Par especialista. Promoción Carrera de Investigador. 2014

TERUEL, Ana A. Universidad Nacional de La Plata. Secretaría de Ciencia y Técnica. Proyectos de Investigación. Programa de Incentivos. Noviembre de 2013

TERUEL, Ana A. Evaluadora Revista Andes. Antropología e Historia. CEPHIA. Universidad Nacional de Salta. Agosto de 2014.

TERUEL, Ana A. Evaluadora Revista Población y Sociedad. Revista Regional de Estudios Sociales. Instituto Superior de Estudios Sociales (CONICET-UNT). Noviembre 2013.

## **6- INTEGRANTES DE TRIBUNALES**

### **6. a. De tesis de grado**

BRUNET, Marcelo, Jurado de tesis de Maestría del tesista Emiliano Venier. Matría en Planificación y Gestión de Procesos Comunicacionales. FPyCS-Universidad Nacional de La Plata. 19 de agosto de 2014.

BRUNET, Marcelo, Jurado de tesis de Maestría de la tesista Daniela Rodríguez Brito. Matría en Planificación y Gestión de Procesos Comunicacionales. FPyCS-Universidad Nacional de La Plata. 27 de noviembre de 2014.

FANDOS, Cecilia, Universidad Nacional de Jujuy, Tribunal examinador de la Tesis de Licenciatura en Historia de Dionila Baldiviezo, "El Cabildo de Jujuy, 1800- 1840", octubre 2014.

KINDGARD, Adriana: Integrante (titular) del tribunal de tesis doctoral de Laura Lorena Ortega: "Participación en la esfera municipal durante el primer peronismo. Confluencias y divergencias entre sociedad civil y política en General San Martín (Mendoza), 1946-1955", Universidad Nacional de Quilmes, 20 de marzo de 2014.

SICA, Gabriela MIEMBRO Jurado, para la evaluación de tesis de Licenciatura en Historia, Estudiante Prof. Dionila Baldiviezo, Facultad de Humanidades y Ciencias Sociales, UNJu

TERUEL, Ana A. Universidad Nacional de Tucumán. Facultad de Filosofía y Letras. Miembro titular del jurado de Tesis Doctoral en Ciencias Sociales (orientación Historia) de Alejandra Isabel Landaburu, "Los empresarios azucareros y la cuestión social. Tucumán 1904-1930". Fecha de defensa 1 de julio de 2014.(Tesis de Posgrado)

6. b. De concursos ordinarios y de antecedentes:

FANDOS, Cecilia, Jurado Concurso de Antecedentes CPA CONICET, ISHIR nodo UNIHR, 1 de febrero 2014.

FANDOS, Cecilia, Jurado Concurso Auxiliar de Primera, oposición y antecedentes, Cátedra de Historia Económica y Social, Facultad de Ciencias Económicas UNJu, 18 de junio 2014.

## **7. PROYECTOS DE INVESTIGACION**

### **7. a Dirección y codirección**

BUGALLO, Lucila, 2013-2015 Proyecto *Harinas andinas: cambios en economías domésticas, alimentación y rituales. Puna y quebrada de Jujuy siglo XX*. Directora del proyecto. Proyectos Institucionales IIT, Facultad de Filosofía y Letras, UBA. Enero 2013-Diciembre 2014. Aprobado Res (D) N° 1386, 31 de mayo 2013.

BRUNET, Marcelo Director del proyecto de investigación intercátedras sobre Las problemáticas del TFG. UCSE-DASS.

CONTI, Viviana y Sica, Gabriela (directoras), "Redes relacionales en los Andes centro sur 1750-1850". Universidad Nacional de Jujuy, Secretaría de Ciencia Técnica y Estudios Regionales (SECTER). 2014-2017

FANDOS, Cecilia Dirección del proyecto: "Economía y Sociedad Jujeña en tiempos del "progreso" y el crecimiento agroexportador argentino. Políticas, funcionamiento y balances". Categoría A, del Instituto de investigaciones en Ciencias Económicas, Fac. de Cs. Económicas. Institución otorgante: Secretaría de Ciencia y Técnica y Estudios Regionales (SECTER) de la UNJu, Código (B/0035) 2012-2015

GONZÁLEZ PÉREZ, Carlos, *La transformación en los discursos: procesos de construcción semiótico-históricos en comunicación, cultura y sociedad*. Duración: ene 2014/ dic 2015. Director: Carlos Federico González Pérez. Unidad de Investigación en Comunicación, Cultura y Sociedad, Facultad de Humanidades y Ciencias Sociales, UNJu. Código C/B015. Carácter de participación: Director.

SICA, Gabriela, 2014. CODIRECTORA. "Redes relacionales en los andes centro sur 1750-1850". Directora: Dra. Viviana Conti. SECTER. Universidad Nacional de Jujuy.

KINDGARD, Adriana: Co-directora del Proyecto "Desmantelamiento ferroviario y privatización siderúrgica: consecuencias socioeconómicas, representaciones sociales e identidades políticas. Los casos del Ferrocarril Gral. Belgrano y de Altos Hornos Zapla en la década de 1990 en Jujuy", PIP 2010-2012, aprobado por el Consejo Nacional de Investigaciones Científicas y Técnicas (Puntaje obtenido: 95 puntos). Dictamen 17/11/2009.

KINDGARD, Adriana: Co-directora del Proyecto "Procesos regionales, actores y prácticas en torno a la propiedad y al asociacionismo político en Jujuy. Fines del siglo XVIII a mediados del XX", Secretaría de Ciencia y Técnica y Estudios Regionales de la Universidad Nacional de Jujuy (SECTER), 2012-2015.

SICA, Gabriela, 2012-13. CODIRECTORA. "Economía, política y sociedad colonial. Elites y sociedades campesinas e indígenas en Córdoba, Jujuy y en la Gobernación del Tucumán. Directora: Mgr. Silvia Palomeque. Universidad Nacional de Córdoba.

TERUEL, Ana 2012-2015. Dirección del proyecto "Procesos regionales, actores y prácticas en torno a la propiedad y al asociacionismo político en Jujuy. Fines del siglo XVIII a mediados del XX." Equipo integrado por once investigadores de la Unidad de Investigación en Historia Regional, Secretaría de Ciencias y Técnica y Estudios Regionales de la UNJu. 08/C239

### **7- b- Integrantes**

BALDIVIEZO, Dionila, INVESTIGADORA. Proyecto: "Redes relacionales en los Andes centro sur 1750-1850". Universidad Nacional de Jujuy, Secretaría de Ciencia Técnica y Estudios Regionales (SECTER). Directora: Viviana Conti.

BOTO, María Salomé 01/01/2012 al 31/12/2015: Integrante del Proyecto 08/C239 evaluado y financiado por la Secretaría de Ciencia y Técnica (SECTER) de la UNJu, dirigido por la Dra. Ana Teruel: "Procesos regionales, actores y prácticas en torno a la propiedad y al asociacionismo político en Jujuy. Fines siglo XVIII a mediados del XX".

BRUNET, Marcelo, investigador del proyecto PICTO 128/2008 "Condiciones de vida y estructura socio-económica de Jujuy. Diagnóstico y propuestas para el desarrollo".

CASTILLO, Fernando, Integrante del Proyecto 08/C239 evaluado y financiado por la Secretaría de Ciencia y Técnica (SECTER) de la UNJu, dirigido por la Dra. Ana Teruel: "Procesos regionales, actores y prácticas en torno a la propiedad y al asociacionismo político en Jujuy. Fines siglo XVIII a mediados del XX".

CITTERIO, Diego, Proyecto Sector C/0173 Redes Relacionales en los andes Centro SUR 1750-1850 Directora; CONTI, Viviana Edith

ELBIRT, Ana Laura, Integrante del Proyecto de Investigación C/B013 “La Comunicación Popular y Alternativa en la Provincia de Jujuy. Una mirada sobre la articulación de actores, territorios y experiencias” (UNJu, Res. R.N.409/14). Director: Ramón Burgos. Año de inicio: enero 2014. Año de finalización: diciembre 2015. Secretaría de Ciencia y Técnica y Estudios Regionales, Universidad Nacional de Jujuy.

FANDOS, Cecilia Integrante proyecto: “Crecimiento económico, desequilibrios regionales y desigualdades sociales en la Argentina del siglo XIX”, PIP CONICET código 112- 201001-00107, 2011- 2014. Dirección Jorge Gelman. Institución otorgante: CONICET.

FANDOS, Cecilia Integrante proyecto: “Desarrollo socioeconómico de Jujuy. Un enfoque histórico-estructural”, PICTO UNJu, 2008- 2014, N° 146, Institución otorgante: Agencia Nacional para la Promoción Científica y Tecnológica, Dirección Hugo Ferullo.

FANDOS, Cecilia Integrante proyecto: Procesos regionales, actores y prácticas en torno a la propiedad y al asociacionismo político en Jujuy. Fines del siglo XVIII a mediados del XX.” Categoría A, de la Unidad de Investigación en Historia Regional (UNHIR), Secretaria de Ciencias y Técnica y Estudios Regionales (SECTER) de la UNJu, 2012- 2015. Dirección Ana Teruel y Codirección Adriana Kindgard.

GONZÁLEZ PÉREZ, Evangelina, Graduada Investigadora en el proyecto *Representaciones sociales, identidades y territorios en el cambio del paradigma comunicacional*. Consejo de Investigación de la Universidad Nacional de Salta – CIUNSA. Año lectivo: 2012 hasta 2015. Proyecto N° 1999. Facultad de Humanidades y Ciencias Sociales. Universidad Nacional de Jujuy. San Salvador de Jujuy, Jujuy.

GONZÁLEZ PÉREZ, Evangelina, Graduada Investigadora en el proyecto *Protesta, conflicto y acción colectiva en el NOA tras la crisis del 2001*. Año lectivo 2014 a la fecha. Unidad de Investigación en Periodismo, Acción Colectiva y Espacio Público - UniPACEP. Res. N° C.S 00168-11. Facultad de Humanidades y Ciencias Sociales. Universidad Nacional de Jujuy. San Salvador de Jujuy, Jujuy.

GONZÁLEZ PÉREZ, Evangelina, Graduada Investigadora en el proyecto *Consumo de medios en la ciudad de San Salvador de Jujuy*. Año lectivo 2014 a la fecha. Unidad de Investigación en Periodismo, Acción Colectiva y Espacio Público – UniPACEP. Res. N° C.S 00168-11. Facultad de Humanidades y Ciencias Sociales. Universidad Nacional de Jujuy. San Salvador de Jujuy, Jujuy.

GONZÁLEZ PRATX, Evangelina, Graduada Investigadora en el proyecto *Participación política de sectores urbanos y mecanismos de democracia semidirecta. El caso de la ciudad de San Salvador de Jujuy 1990-2010*. SECTER- Director: Esp. Lic. Iván Gustavo Lello. Año lectivo 2011- a la fecha. Res. N° C.S 0164/12. Facultad de Humanidades y Ciencias Sociales. Universidad Nacional de Jujuy. San Salvador de Jujuy, Jujuy.

GUTIERREZ, Mirta Ruth Proyecto “Redes Relacionales en los Andes Centro Sur 1750-1850”, dirigido por la Dra. Viviana Edith Conti, Sector C/0173.

JEREZ, Marcelo, Miembro del equipo de investigación del proyecto: “*Condiciones de vida y estructura socio-económica en una provincia de frontera: diagnóstico y propuestas para el desarrollo de Jujuy desde una perspectiva transdisciplinaria*”. Dirigido por la Dra. Laura Golovanevsky. Proyecto PICTO/UNJu 2008 - Código 128. Sede: Facultad de Ciencias Económicas de la Universidad Nacional de Jujuy. Trabajo de investigación a ser desarrollado en el período 2011-2014.

JEREZ, Marcelo, Miembro del equipo de investigación del proyecto: “Procesos regionales, actores y prácticas en torno a la propiedad y al asociacionismo político en Jujuy. Fines del siglo XVIII a mediados del XX”, dirigido por la Dra. Ana Teruel. Secretaría de Ciencia Técnica y Estudios Regionales (SECTER), Universidad Nacional de Jujuy. Trabajo de investigación desarrollado en el período 2012-2016.

JEREZ, Marcelo, Miembro investigador de la Red de Estudios Históricos sobre el Peronismo, Nodo Jujuy, desde su creación en el año 2009 hasta la fecha. Miembros del Nodo Jujuy: Adriana KINGARD, Fernando Castillo, Marcelo Jerez. Página oficial del equipo de la Red de Estudios sobre el Peronismo con sede central en Buenos Aires: <http://www.redesperonismo.com.ar>

PEIROTTI, Leonor, Procesos regionales, actores y prácticas en torno a la propiedad y al asociacionismo político en Jujuy. Fines del siglo XVIII a mediados del siglo XX. Ana Teruel y Adriana Kindgard

## **8. DIRECCION DE TESIS Y BECARIOS**

8. a. De postgrado:

BRUNET Marcelo, Director de tesis de postgrado de Mariana Valdéz. CEA. Universidad Nacional de Córdoba. Doctorado en Comunicación.

CONTI, Viviana, Mónica Ulloa: Maestría en Ciencias Sociales. Universidad Nacional de Jujuy, Instituto de Investigaciones Sociales (Conicet-UNJu). Directora. Tema: "Inmigraciones tempranas en el Jujuy colonial tardío. Negocios, paisanaje y familia." En curso.

CONTI, Viviana, Emma Raspi: Doctorado en Ciencias Sociales. Universidad Nacional de Jujuy, Facultad de Humanidades y Ciencias Sociales (Conicet-UNJu). Directora. Tema: "El sector artesanal en Salta y Jujuy, 1780, 1870". En curso

CONTI, Viviana, María Salomé Boto: Doctorado en Ciencias Sociales, Universidad Nacional de Jujuy. Tema: Altos Hornos Zapla, en el contexto del Plan siderúrgico Nacional (1941-1964). Directora. En curso.

KINDGARD, Adriana: Dirección de beca de postgrado: Becario: Fernando Aníbal Castillo, Beca interna de Postgrado Tipo II, Consejo Nacional de Investigaciones Científicas y Técnicas (CONICET). Desde abril de 2012 a marzo de 2014.

KINDGARD, Adriana: Dirección de beca postdoctoral: Becario: Fernando Aníbal Castillo, Consejo Nacional de Investigaciones Científicas y Técnicas (CONICET). Desde abril de 2014 y continúa.

KINDGARD, Adriana: Dirección de tesis de maestría: Maestranda: Gloria Grestenberger, Maestría en Partidos Políticos, Centro de Estudios Avanzados, Universidad Nacional de Córdoba. Tesis defendida con 9 puntos (distinguido) el 4 de noviembre de 2013.

KINDGARD, Adriana: Dirección de tesis de doctorado: Doctorando: Fernando Aníbal Castillo, Doctorado en Humanidades, Facultad de Filosofía y Letras, Universidad Nacional de Tucumán. Tesis defendida con 9 puntos (magna cum laude) el 14 de marzo de 2014.

SICA, Gabriela, Dirección de Tesis Doctoral. Tesista: Lic. Paula Mariani, Facultad de Filosofía y Humanidades, Escuela de Artes, Universidad Nacional de Córdoba.

SICA, Gabriela, Codirección Tesis Doctoral. Tesista. Lic. Diego Basso. Facultad de Filosofía y Letras. Universidad de Buenos Aires.

TERUEL, Ana A Codirectora de Tesis de Doctorado (Dir. Alfredo Alfonso). Tesista: Claudio Avilés Rodilla. Tema: "La radio estatal en San Salvador de Jujuy. Credibilidad informativa y dimensiones para la construcción de la ciudadanía". Programa Doctorado en Comunicación. Facultad de Periodismo y Comunicación Social. Universidad Nacional de La Plata. Tesis defendida el 26 de junio de 2014

TERUEL, Ana A Directora de Tesis de Doctorado de Ana Laura Elbirt. Tema: Procesos de construcción de identidades barriales en torno a la problemática de los residuos en la ciudad de Salta. Programa Doctorado en Comunicación. Facultad de Periodismo y Comunicación Social. Universidad Nacional de La Plata. Inscripción año 2013.

#### 8. b. De grado:

BUGALLO, Lucila, Directora tesis de Licenciatura en Historia, Facultad de Humanidades, Ciencias Sociales y de la Salud, Universidad Nacional de Santiago del Estero. Tesista: Daniel Marcos Lamas. Título: *El sistema sanitario de Jujuy durante el período de 1750 a 1850*. Resolución FHyCS N° 695/2013.

BRUNET, Marcelo, Director de tesis de grado de Carlos Alfaro. Carrera de Comunicación Social. FHyCS UNJu. Proyecto aprobado en 2013.

BRUNET, Marcelo, Director de tesis de grado de Benjamín Cruz. Carrera de Comunicación Social. FHyCS UNJu. Proyecto aprobado en 2013.

BRUNET, Marcelo, Director de tesis de grado de Micaela Gutierrez. Carrera de Comunicación Social. FHyCS.UNJu. Proyecto aprobado en 2013.

CONTI, Viviana, Dionila Baldiviezo: Facultad de Humanidades y Ciencias Sociales, UNJu, Licenciatura en Historia. Tema: "El Cabildo de Jujuy entre 1800 y 1812". En Curso. Directora.

CONTI, Viviana, Mirta Ruth Gutiérrez: Facultad de Humanidades y Ciencias Sociales, UNJu, Licenciatura en Historia. Tema: "Familia y sociedad entre la colonia y la independencia. El caso de los Alvarado de Jujuy". En Curso. Directora.

GONZÁLEZ PÉREZ, Carlos, Desde 2012 a 2014. Ceresole, Mariana y Laurencena, Víctor: "2001 – Modelo para armar: un análisis de las imágenes de la crisis económica, política y social". Co-director. Facultad de Periodismo y Comunicación Social de la Universidad Nacional de La Plata. Calificación 9 (nueve).

SICA, Gabriela Codirección de Tesis de Licenciatura en Historia: "Estrategias mercantiles y red de parientes: el vaivén de una familia jujeña en pos de los negocios familiares, entre el colonial tardío y el orden rosista". Tesista: Mirta Gutierrez, Facultad de Humanidades y Ciencias Sociales, Universidad Nacional de Jujuy

#### 8. c. Dirección de Becarios e investigadores



BUGALLO, Lucila, Directora de Beca Estímulo a las Vocaciones Científicas, Consejo Interuniversitario Nacional. Becaria Nancy Noelia Lizárraga, alumna carrera de Antropología, FHyCS. 2012-2013. Res. P N° 162/12

FANDOS, Cecilia, Dirección de la becaria Mariana Bernasconi, Programa de Becas de Estímulo a las Vocaciones Científicas, Res. P N°, 230/13, Tema: "Modernización de la estructura financiera jujeña en tiempos del crecimiento agroexportador argentino, 1880 – 1925". (Duración 2013- 2014).

FANDOS, Cecilia, Codirección de la becaria Evangelina Belén González Praxt, Beca Interna de Postgrado Tipo I, CONICET (2014- 2016, Resolución N° 4860/13. Tema: "Representaciones sociales y construcción de identidades en barrios populares de Jujuy. Análisis de las prácticas participativas vecinales, el Estado y los diarios de referencia dominante durante la crisis del 2001".

FANDOS, Cecilia: Dirección del becario Diego Tomás Acosta, Programa de Becas de Estímulo a las Vocaciones Científicas, Resol. P. N° 364/14, Tema: "El Banco Provincia de Jujuy en la década de 1930. Un proyecto demorado". (Duración 2014- 2015).

SICA, Gabriela 2014. Codirección de Beca Doctoral, CONICET. Becario: Lic. Diego Martín Basso.

SICA, Gabriela 2013. Codirección de Beca Posdoctoral, CONICET. Becario: Dr. Carlos González Pérez.

TERUEL, Ana A. Directora de Beca Posdoctoral de CONICET (2012-2014). Becario Marcelo Adrián Jerez.

TERUEL, Ana A. Directora de Beca de Posgrado Tipo II de CONICET. (20012-2014) Becario Claudio Avilés Rodilla.

TERUEL, Ana A. Directora de Beca de Posgrado Tipo I. CONICET Becaria: Ana Laura Elbirt (2013-2016).

### **9. CONFERENCIAS DICTADAS.**

BOTO, María Salomé "La configuración del espacio productivo y social en torno a la empresa siderúrgica Altos Hornos Zapla, 1944-1964", organizado por la ISHIR- UNIHR, el 30 de septiembre de 2014, en el Museo Lavalle de Jujuy.

FANDOS, Cecilia, conferencia ofrecida: "De la privatización de tierras comunales del siglo XIX en la Argentina a la restitución actual" dictado el martes 19 de noviembre de 2013, IELAT, Universidad Alcalá de Henares, España

GONZÁLEZ PEREZ, Carlos, 2014. Conferencia impartida en Centro de Investigación y Docencia del Programa de Semiótica y Estudios de la Significación. 24 de febrero. Benemérita Universidad Autónoma de Puebla, Puebla, México. Título de la Conferencia: La transformación en los discursos: consideraciones peirceanas.

GONZÁLEZ PÉREZ, Carlos, 2014. Disertante en el Curso de Capacitación "Conociendo los pasos para mi Tesis", organizado por la Coordinación de Asuntos Estudiantiles (FHyCS, UNJu). 4 y 5 de abril (40 hs cátedra). Res. F.H. N° D-111/14. Título de la disertación: Aspectos metodológicos. Lo cualitativo como opción: referencias al análisis del discurso y la semiótica simbólica.

JEREZ, Marcelo, Disertante en el Ciclo de Conferencias organizado por la Unidad de Investigación en Historia Regional, UNIHR-ISHIR/CONICET en el marco de sus 25 años, de la Universidad Nacional de Jujuy. Tema: "Peronismo y vivienda social en Jujuy (1946-1955). La construcción material y simbólica del barrio obrero 4 de Junio." San Salvador de Jujuy, Jujuy, 30 de octubre del 2014.

JEREZ, Marcelo, Disertante en la Muestra Internacional de Cine "Ciudades Reveladas", organizado por la Universidad Nacional de Jujuy y la Municipalidad de San Salvador de Jujuy, Jujuy. Tema: "La vivienda en San Salvador de Jujuy a comienzos del siglo XX". San Salvador de Jujuy, Jujuy, 2 de octubre del 2014.

### **10- CURSOS DICTADOS**

BUGALLO, Lucila, Curso de capacitación *Historia económica y cultural de la quebrada de Humahuaca. Las moliendas y la fabricación de harinas en las economías domésticas locales durante el siglo XX*, Tecnicatura Superior en Cocinas Regionales y Cultura Alimentaria, Centro Universitario Tilcara, FFyL, UBA/Instituto de Educación Superior N° 2. Resolución N° 48/2013 IES N°2. 60 hs. cátedra. 2014

BUGALLO, Lucila, Curso de Capacitación *Introducción a la Investigación en Ciencias sociales. El oficio del Investigador y sus herramientas*. 40 hs cátedra. Res. F.H. N° D-076/14. FHyCS UNJu. 2014

BRUNET, Marcelo, Curso de doctorado "Los medios de comunicación como actores políticos". Doctorado en Cs. Sociales. FhyCS-UNJu. Del 21 al 24 de de octubre de 2014.

FANDOS, Cecilia, docente en el Curso de Historia Agraria, dictado para profesionales de las unidades de investigación y extensión del Centro Regional Salta- Jujuy INTA, los días 25 al 29 de octubre de 2013, en Cerrillos, Salta.



FANDOS, Cecilia, docente a cargo del Módulo: *Derechos y relaciones de propiedad de la Quebrada de Humahuaca en el siglo XIX*, en Curso de Perfeccionamiento Docente “Jujuy y la Quebrada de Humahuaca: política, economía y sociedad de la Colonia al siglo XX”, Tilcara, octubre de 2014. Organizado por UNIHR-ISHIR, Instituto Interdisciplinario Tilcara, Facultad de Filosofía y Letras, Universidad de Buenos Aires e Instituto de Educación Superior N° 2, sede Tilcara - Departamento de Capacitación.

GONZALEZ PÉREZ, Carlos, 2014. Profesor invitado (junto al Dr. José Luis Caivano y la Dra. Mabel Amanda López). Módulo “Semiótica y retórica de la imagen visual”. Doctorado en Ciencias Sociales (UNJu). Del 28 de julio al 1° de agosto. Res. F.H.C.A. N° 387/14.

SICA, Gabriela 2013. Curso de Posgrado “Historia Social y Económica Andina: Dinámica histórica de las vinculaciones y movilidad al interior del espacio surandino. De la colonial a las repúblicas independientes”. En colaboración con la Dra. Viviana Conti. Correspondiente al Doctorado en Ciencias Sociales de la Universidad Nacional de Jujuy. Res C.S n° 219/10.

SICA, Gabriela 2014. Curso de Capacitación Jujuy y la Quebrada de Humahuaca: política, economía y sociedad de la Colonia al Siglo XX”. Centro Universitario Tilcara, Facultad de Filosofía y Letras, Universidad de Buenos Aires, Instituto de Educación Superior N° 2, sede Tilcara - Departamento de Capacitación. Módulo 1: *La conformación del paisaje agrario colonial en la Quebrada de Humahuaca. Siglos XVI, XVII y XVIII*.

TERUEL, Ana A. INTA (Instituto Nacional de Tecnología Agropecuaria). Centro Regional Salta Jujuy. “Historia Agraria del Noroeste Argentino”. Participación con módulo “Historia Agraria de Jujuy”, 4 hs. Salta, 28 de noviembre de 2013

TERUEL, Ana A. Centro Universitario Tilcara, Facultad de Filosofía y Letras, Universidad de Buenos Aires. Instituto de Educación Superior N° 2, sede Tilcara - Departamento de Capacitación. “Jujuy y la Quebrada de Humahuaca: política, economía y sociedad de la Colonia al Siglo XX”. Módulo “La Propiedad en Jujuy”, 8 hs. 11 y 24 de octubre de 2014.

### **11- ESTUDIOS DE POSGRADO**

Tesis en curso:

BALDIVIEZO, Dionila, “*El cabildo de Jujuy 1800-1840*”. Tesis defendida y aprobada el 23 de octubre de 2014.

BOTO, María Salomé Tesis finalizada: “Mundo del trabajo y vida cotidiana en torno a la empresa siderúrgica Altos Hornos Zapla (1944-1964)”, elevada el 30 de octubre de 2014 para ser considerado por el Tribunal de Tesis y posteriormente evaluado, a fin de optar por el título de Doctora en Ciencias Sociales. Dirigida por la Dra. Viviana Conti, en el Programa Doctorado en Ciencias Sociales de la Facultad de Humanidades y Ciencias Sociales de la Universidad Nacional de Jujuy.

BUGALLO, Lucila, Tesis de doctorado en curso. Institución Ecoles des Hautes Etudes en Sciences Sociales. Director : Juan Carlos Garavaglia

CASTILLO, F. (2014). Antiperonismo y resistencia en Jujuy durante la Revolución Libertadora. Tesis de doctorado. Doctorado en Humanidades (Área Historia). Facultad de Filosofía y Letras. Universidad Nacional de Tucumán. Tesis defendida.

CASTILLO, Fernando, Beca interna postdoctoral. Consejo Nacional de Investigaciones Científicas y Técnicas (CONICET).

CITTERIO, Diego Tesis en curso: Clero y sociedad en los pagos de Magdalena, Chascomús y San Vicente entre las Reformas Borbónicas y la formación de los estados provinciales. (UNLP)

GONZÁLEZ PRATX, Evangelina, Doctorado en Comunicación. Facultad de Periodismo y Comunicación Social. Universidad Nacional de La Plata. Julio de 2014 a la fecha. La Plata, Buenos Aires.

GONZÁLEZ PRATX, Evangelina, Maestría en Teoría y Metodología de las Ciencias Sociales. Facultad de Humanidades y Ciencias Sociales. Universidad Nacional de Jujuy. Fecha de ingreso: Junio de 2013 a la fecha. San Salvador de Jujuy. Jujuy.

### **13- ESTUDIOS DE GRADO EN CURSO**

Tesis en curso:

GUTIÉRREZ, Mirta Ruth “*Los Alvarado en Jujuy, en la transición de la Colonia a la República*” (FHYCS)

### **14- OTROS**

BOTO, María Salomé Coordinadora del Área Historia de la Facultad de Humanidades y Ciencias Sociales, a partir de 9 de octubre de 2014.

BOTO, María Salomé: Cursado y aprobado el Curso: “El uso de las TIC en la Enseñanza Superior”, Comisión 12, dictado por la Universidad Nacional de Jujuy, primer cuatrimestre 2014.

BOTO, María Salomé: Directora de Adscripción en el Módulo Historia Social de la Educación de las Carreras Profesorado y Licenciatura en Ciencias de la Educación de los siguientes Adscriptos:

Fabio Diego Gabriel Guzmán, DNI: 36.378.278, Modalidad Docencia e Investigación para Estudiantes de la FHyCS, según Expte: “F” N° 10.119/13. Ciclo Lectivo 2014.

Romina Mabel Amaya, DNI: 29.685.772, Modalidad Docencia e Investigación para Estudiantes de la FHyCS, según Expte: “F” N° 9.245/14. Ciclo Lectivo 2014.

Dionila Baldiviezo, DNI: 18.732.041, Modalidad Docencia e Investigación para Egresados del Instituto Superior de Formación Docente, según Expte: “F” N° 9.455/14. Ciclo Lectivo 2014

BUGALLO, Lucila, Co-editora de la Revista *Estudios Sociales del NOA NS*, publicación del Instituto Interdisciplinario Tilcara, Facultad de Filosofía y Letras, Universidad de Buenos Aires.  
<http://tilcara.filo.uba.ar>

BUGALLO, Lucila, Curso de capacitación *Uso de la Nuevas Tecnologías de la Información en la Enseñanza Universitaria*. Res. N° 1635/13. Unju Digital. 240 hs reloj. Promedio General obtenido: 9,70. Aprobado diciembre 2013.

CONTI, Viviana, Miembro Titular del Comité Académico del Doctorado en Ciencias Sociales, Universidad Nacional de Jujuy, Resolución C.S. N° 0219-10, Evaluado por CONEAU (Resolución 540-11 C4384).

CONTI, Viviana Dictado de Seminario de Post-Grado en Historia, Zicosur: Proyecto de Intercambio docente UNICENTRO-UNJu. Invitado para el Dictado de Seminario de post-grado en Historia UNICENTRO (Campus Guarapuava e Irati): “História e regi-ões”, diciembre de 2013.

CONTI, Viviana Dictado de seminario de Post-Grado en Historia Social y Económica Andina. Universidad nacional de Jujuy, Doctorado en Ciencias Sociales, 40 horas del 11 al 15 de noviembre de 2013

CONTI, Viviana González Pratz, Evangelina, Panelista en las Jornadas de Ambientación 2014 “Desarrollo Profesional y Campo Ocupacional” de la carrera de Comunicación Social de la Facultad de Humanidades – UNJu. Res. N°F.H.-028/14. Realizadas del 24 de febrero al 14 de marzo 2014. San Salvador de Jujuy, Jujuy.

FANDOS, Cecilia, Beca de Movilidad Docente a Madrid, otorgada por la Secretaría de Políticas Universitarias del Ministerio de Educación de la República Argentina (Res. 2254/13, para realizar una estancia en el Instituto de Estudios Latinoamericanos (IELAT), de la Universidad Alcalá de Henares, entre el 4 de noviembre de 2013 al 5 de diciembre de 2013.

GONZÁLEZ PEREZ, Carlos, Estancia de Investigación Posdoctoral (en curso) en Comunicación, Medios y Cultura, de la Facultad de Periodismo y Comunicación Social de la Universidad Nacional de La Plata, cohorte 2014, “Medios audiovisuales entre la tecnología y el poder”.

GONZÁLEZ PRATX, EVANGELINA, Adscripta en Docencia e Investigación de Grado en la cátedra de Análisis de la Realidad Comunicacional Contemporánea de la carrera Licenciatura en Comunicación Social. Facultad de Humanidades y Ciencias Sociales. Universidad Nacional de Jujuy. Trabajo de Investigación: “Entre razones y excusas: Participación política vecinal en el barrio 18 de Noviembre. Territorialidad, identidades, representaciones y cultura popular”. Año lectivo: 2013 a la fecha. Informe en proceso de elaboración por cumplimiento de dicha adscripción. San Salvador de Jujuy. Jujuy.

GONZÁLEZ PRATX, Evangelina, Charla/taller sobre “Diario Mural, formas de hacer periodismo”, dictado en el marco del Proyecto Periodistas por un Día. 27 de junio de 2014. Centro Cultural “Casa Macedonio Graz”. Secretaría de Cultura de Jujuy, Gobierno de la provincia de Jujuy. San Salvador de Jujuy, Jujuy.

GONZÁLEZ PRATX, Evangelina, Charla/taller sobre “Diario Mural, formas de hacer periodismo”, dictado en el marco del Proyecto Periodistas por un Día. 14 de mayo de 2014. Centro Cultural “Casa Macedonio Graz”. Secretaría de Cultura de Jujuy, Gobierno de la provincia de Jujuy. San Salvador de Jujuy, Jujuy.

GONZÁLEZ PRATX, Evangelina, Charla/taller sobre “Diario Mural”, dictado en el marco del Proyecto Periodistas por un Día. 6 de noviembre de 2013. Centro Cultural “Casa Macedonio Graz”. Secretaría de Cultura de Jujuy, Gobierno de la provincia de Jujuy. San Salvador de Jujuy, Jujuy.

GONZÁLEZ PRATX Evangelina, Seminario de Posgrado: *Discurso mediático y análisis político*. Dictado y evaluado por la Dra. Dra. Fabiana Martínez. 20 hs. 24 al 28 de febrero de 2014. Doctorado en Comunicación Social. Escuela de Ciencias de la Información (ECI). Universidad Nacional de Córdoba. Nota final: 9 (nueve). Capital, Córdoba.

GONZÁLEZ PRATX, Evangelina, Seminario de Posgrado: *Comunicación, organizaciones e institución: una perspectiva crítica*. Dictado y evaluado por el Dr. Gabriel Kaplún. 20 hs. 05 al 08 de

marzo de 2014. Doctorado en Comunicación Social. Escuela de Ciencias de la Información (ECI). Universidad Nacional de Córdoba. Nota final: 8 (ocho). Capital, Córdoba.

GONZÁLEZ PRATX, Evangelina, Becaria del Consejo Nacional de Investigaciones Científicas y Técnicas. Ministerio de Ciencia, Tecnología e Innovación Productiva (CONICET). Beca Interna Doctoral. Tema del proyecto: *Representaciones sociales y construcción de identidades en barrios populares de Jujuy. Análisis de las prácticas participativas vecinales, el Estado municipal y los diarios de referencia dominante durante la crisis del 2001*. Director: Dr. César Arrueta / Co-Directora: Dra. Cecilia Fandos. Inicio: 01/04/2014 a la fecha. San Salvador de Jujuy, Jujuy.

JEREZ, Marcelo, Producción y conducción del programa radial de difusión del conocimiento histórico: "Encuentro con nuestra historia". Radio Universidad. Dependiente de la Universidad Nacional de Jujuy. Desde el 24 de setiembre del 2014, continúa.

TERUEL, Ana A. Directora Adscripto de posgrado en la cátedra Historia política, económica y social de América y Argentina. FHyCS- UNJu. Lic. Mario Alejandro Salinas. 2013

TERUEL, Ana A. Directora Adscripto alumno en la cátedra Historia política, económica y social de América y Argentina. FHyCS- UNJu, José María Díaz.

## SECRETARIA ADMINISTRATIVA

Secretario: L.I.C. Enrique Julián HAMITY

La Secretaría Administrativa brinda asesoramiento a todas las áreas directivas, administrativas y académicas de la Facultad. Asimismo, proyecta, ejecuta, registra y supervisa los estados contables del presupuesto asignado a esta Unidad Académica, informando a la Superioridad la disponibilidad existente para posibilitar la toma de decisiones. Supervisa la adquisición de elementos, provisión de bienes de consumo y de uso, pago de servicios, solicita, controla y distribuye los anticipos económicos, custodia fondos y valores, opera los movimientos de fondos mediante depósitos y cobro de cheques, supervisa la recaudación de recursos propios, rendiciones de cuentas, realiza la gestión de personal docente y no docente, supervisa la registración y fiscalización de los bienes muebles, inmuebles y semovientes, la atención de los servicios generales, funcionamiento, limpieza, mantenimiento y provisión de los equipos tecnológicos y didácticos destinados al dictado de clases, exposiciones, conferencias, congresos, jornadas y eventos de distintas características para los cuales se facilitan los espacios con que cuenta la Facultad en sus cuatro edificios de Otero 31, 262 y 257 y de Bustamante 65, de esta ciudad.

El equipo de trabajo de esta Secretaría está constituido por personal que brinda apoyo administrativo y de servicios a la gestión del Sr. Secretario en las áreas de Presupuesto, Personal, Compras, Recursos Propios y Despacho.

### DEPARTAMENTO DE PERSONAL:

Jefe de Dpto. de la Secr. Administrativa –Resol. C.S. N° 0250/08)

Responsable: trámites Académicos Administrativos y Recursos Humanos

GUTIERREZ, Héctor Jesús

Equipo de Apoyo:

CÁNDIDO, Andrea

BURGOS, Germán Mariano

GAITE, Carlos Manuel

BURGOS, Ramiro Gastón

1º) Académico Administrativo: se efectuaron 69 altas administrativas durante el periodo descrito anteriormente, cuyos procedimientos se realizaron según lo dispuesto en la Resolución R. N° 340/04 – Anexo II, de los trámites establecidos según los puntos 6, 7, 8 y 12, con sus respectivos informes presupuestarios. Así también se realizaron distintas tramitaciones de las novedades académicas, referente a promociones, reducción de dedicaciones, bajas, altas por extensión de funciones y suspensión de haberes (preventivo) hasta el dictado del acto resolutorio correspondiente.

2º) Recursos Humanos: durante el periodo señalado, se tramitaron licencias con goce de haberes, sin goce de haberes, por enfermedad de largo y corto tratamiento y demás licencias, tanto del personal Docente y No Docente. También se enviaron a la dirección de Recursos Humanos planillas de novedades de asistencia diaria, mensuales del personal No Docente de esta Facultad, con los respectivos controles de los movimientos y novedades de asistencia del personal docente y No Docente de esta Unidad Académica.

3º) Se realizaron un total de QUINIENTOS DOCE (512) movimientos de Expedientes, y CIENTO NOVENTA Y OCHO (198) Memos y Notas.

RECURSOS NO TRIBUTARIOS- INGRESOS Y GASTOS IMPUTADOS EN FUENTE DE FINANCIAMIENTO 12

Responsable: Ana Caruso

En conceptos de Otros Recursos No Tributarios (ORNT), transcurso del 01-11-13 al 31/10/14 se desarrollaron actividades Académicas tales como:

1. “I JORNADAS REGIONALES DE INVESTIGACIÓN EDUCATIVA (I- JORINVEDUC-2014)”– 2. “V JORNADAS DEL NORTE ARGENTINO DE ESTUDIOS LITERARIOS Y LINGÜÍSTICOS”- 3. Curso “FORMAS Y USOS DE LA MEMORIA” – 4. Curso Taller “LA PLANIFICACIÓN COMO HERREAMIENDA PEDAGÓGICA”- 5. Curso de Perfeccionamiento “INTRODUCCIÓN AL SOFTWARE ESTADÍSTICO: SPSS” – 6. “V JORNADAS DE EDUCACIÓN Y DIVERSIDAD SOCIOCULTURAL EN CONTEXTOS REGIONALES” – 7. “CURSO PARA INICIANTES DE PORTUGÉS BRASILEÑO” – 8. Taller Teórico-Práctico: LA ENSEÑANZA Y APRENDIZAJE DEL

GÉNERO DISCURSIVO “ABSTRACT” DE ARTÍCULOS DE INVESTIGACIÓN CIENTÍFICA EN INGLÉS DEL CAMPO DE LAS HUMANIDADES (Workshop: The Teaching and Learning of the Discourse Genre “abstract” in English from the field of the Humanities)

Carreras de Posgrado:

“Doctorado en Ciencias Sociales” - Módulos desarrollados:

1. “TALLER DE TESIS, Dra Ana Zoppi – 2. Taller de Tesis “RECOPILACIÓN Y PROCESAMIENTO DE LA INFORMACIÓN”, Dr. Daniel Jorge Santamaría – 3. “LA CIENCIA Y LA TÉCNICA EN EL MUNDO DE LA VIDA” Dr. Jorge Saltor – 4. “RELACIONES INTERNACIONALES LATINOAMERICANAS: HISTORIA E INTEGRACIÓN”, Dr. Edmundo Heredia – 5. “TEORÍA Y METODOLOGÍA DE LA HISTORIA CULTURAL” Dr. Carlos Garcés – 6. “SEMINARIO DE APOYO A INGRESANTES” Dr. Jorge Kulemeyer – 7. “LENGUA CINEMATOGRAFICA Y CONSTRUCCIÓN DE DISCURSO SOBRE ALTERIDAD”, Dra Rosa Berardo – 8. “TEORÍA DEMOGRÁFICA”, Dra. Dora Celton – 9. “EPISTEMOLOGÍA DE LAS CIENCIAS SOCIALES” Dr. Roberto Follari – 10. “La ESTRATEGIA ANALÍTICO-ESTRUCTURAL Y SUS APLICACIONES METODOLÓGICAS EN CIENCIAS SOCIALES”, Dr. Federico Fernandez y Dr. Juan Pablo Ferreiro – 11. “SEMIÓTICA Y RETÓRICA DE LA IMAGEN”, Dr. Carlos Federico González Pérez – 12. “LOS PROCESOS SOCIOCULTURALES DE LA REGIÓN PLATENSE, Dr. Leonel, Cabrera Perez – 13. “FILOSOFÍA ANDINA”, Dra. María Luis Rubinelli – 14. “LOS MEDIOS DE COMUNICACIÓN COMO ACTORES POLÍTICOS. PERSPECTIVA HISTÓRICA DISCIPLINAR Y MATRICES DE ANÁLISIS”, Dr. Marcelo Andrés Brunet y Dr. Julio Cesar Arrueta.

“Maestría en Teoría y Metodología de las Ciencias Sociales” Módulo desarrollados:

1. “EPISTEMOLOGÍA DE LAS CIENCIAS SOCIALES”, Mag. María Claudia YARZA – 2. “SISTEMAS DE CIENCIA Y TECNOLOGÍA”, Dr. Jorge Alberto Kulemeyer– 3. “TEORÍA Y METODOLOGÍA DE LA SOCIOLOGÍA”, Dr. Gabriel Andrés Nardacchione – 4. “TEORÍA Y METODOLOGÍA DE LA ANTROPOLOGÍA”, Dra, Elena Ester Belli.

“Especialización en Docencia Superior” – Módulo Desarrollados:

1. Módulo N° 2 “UNIVERSIDAD Y CONTEXTO SOCIO-CULTURAL”, Dr. Víctor Omar Jerez - 2. Módulo N° 10 “EL SENTIDO DE LA EVALUACIÓN”, Esp. Lic. Susana Esther Celman – 3. Módulo N° 18 “TALLER TRABAJO FINAL DE MEMORIA DOCENTE, Dra. Rosa Perez del Viso – 4. Módulo N° 9 “DIDÁCTICA POR ÁREAS (CS. NATURALES/EXPERIMENTALES Y CS. SOCIALES/HUMANAS), Dra. Ana Lía De Longhi – 5. Módulo N° 12 “LA EVALUACIÓN DE LOS APRENDIZAJES”, Dra Ana Candreva - 6. Módulo N° 14 “INVESTIGACIÓN EN EDUCACIÓN”, Dra Rosa Perez del Viso – 7. Módulo N° 15 “EDUCACIÓN SEMIPRESENCIAL Y A DISTANCIA, Mg. Ing. Informático Héctor Liberatori

Los fondos obtenidos por Actividades Académicas desarrolladas en este período son administrados por la Secretaría, en un todo de acuerdo con lo dispuesto por la Resolución N° R-1264/04 para la recaudación y rendición de Otros Recursos No Tributarios de la Universidad Nacional de Jujuy, Esta División también realiza informes presupuestarios sobre distintos subprogramas, gestiona los anticipos y controla las rendiciones pertinentes a otros recursos no tributarios.

PATRIMONIO E INVENTARIO – COMPRAS – DONACIONES- SEGURIDAD E HIGIENE Y CONTROL DE RIESGO.

Responsable: Marcelo Alejandro BARROJO

Compras Tramitadas y Finalizadas 2014:

DESCRIPCION	PROCEDIMIENTO DE SELECCIÓN	ORDEN DE COMPRA
EQUIP. P/SALA DE TELECONFERENCIAS	CONTRATACION DIRECTA N° 019/14	020/2014
SOLUC. DE VIDEOCONFERENCIA HD	CONTRATACION DIRECTA N° 018/14	021/2014
TRAB. DE CARP.METALICA EN AULA 4	CONTRATACION DIRECTA N° 023/14	025/2014
ELEM.SEGURIDAD P/PERSONAL DE SERV. GRALES.	CONTRATACION N° 006/14	052/2014
ELEM.SEGURIDAD P/PERSONAL DE SERV. GRALES.	CONTRATACION N° 006/14	053/2014
ELEM.SEGURIDAD P/PERSONAL DE SERV. GRALES.	CONTRATACION N° 006/14	054/2014
ELEMENTOS DE LIMPIEZA	CONTRATACION N° 013/14	063/2014
ELEMENTOS DE LIMPIEZA	CONTRATACION N° 013/14	064/2014
UTILES DE LIBRERIA	CONTRATACION N° 017/14	094/2014
UTILES DE LIBRERIA	CONTRATACION N° 017/14	095/2014
SEIS(6) PC NOVA 334	CONTRATACION N° 015/14	096/2014
SERV. DE LIMPIEZA EDIFICIO OTERO N° 257	CONTRATACION DIRECTA N° 041/14	098/2014
DOS(2) BANGHO MOV I3-511	CONTRATACION N° 027/14	109/2014
TREINTA (30) VENTILADORES PARED 30"	CONTRATACION DIRECTA N° 056/14	121/2014
IMPRESORA MULTIF. SAMSUNG MFP 4072FD	CONTRATACION DIRECTA N° 061/14	130/2014
SCANNER MYSCAN MAX PORTATIL COD.11130002	CONTRATACION DIRECTA N° 061/14	131/2014
MESA DE REUNION 2,20 X 0,75 MTS.	CONTRATACION DIRECTA N° 066/14	144/2014
BIBLIOTECAS, ESCRITORIOS Y SILLAS	CONTRATACION DIRECTA N° 066/14	145/2014
DIEZ (10) ESCRITORIOS MOVILES	CONTRATACION DIRECTA N° 069/14	147/2014
LABORATORIO DE IDIOMAS	CONTRATACION DIRECTA N° 076/14	156/2014
PAPEL OBRA E ILUSTRACION	CONTRATACION DIRECTA N° 074/14	157/2014
MASTER HQ Y TINTAS P/MAQUINA HQ7000	CONTRATACION DIRECTA N° 074/14	158/2014
TRES CAMARAS IP	CONTRATACION DIRECTA N° 086/14	156/14
PAPELERIA Y UTILES	CONTRATACION N° 091/14	174-175/14

#### Otras Tareas:

- Se realizó la entrega de los Equipos de Informática y Audiovisuales al DOCTORAR.
- Se reacondiciono y se equipo la sala de teleconferencias del DOCTORAR.
- Se realizó la entrega de Mobiliarios a los distintos Sectores de la Facultad y el edificio de Otero N° 31
- Se realizó la entrega de artículos de Librería a los departamentos y Gabinetes.
- Se realizó la entrega de los Insumos de limpieza al Jefe de Mantenimiento, Producción y Servicios Generales.
- Se dejó en condiciones el buffet, instalación de cocina, extractor de aire en la campana, grifería nueva, arreglo de calefón, cambio de iluminación e instalaciones eléctrica del comedor y cocina, sillas y mesas, televisión lcd, calefactores y ventiladores.
- Se están realizando la construcción de muebles de hierro para la protección e instalación permanente de equipos audiovisuales en las aulas.
- Se hizo entrega de equipos audiovisuales, borradores y fibras de pizarrón a Servicios Generales para su disponibilidad.

SECTOR UNIDAD DE RIESGO: Por Resolución R N° 607-12, se me designo como representante de esta Facultad en la Comisión Central de Seguridad de la UNJU, que trabaja bajo la Coordinación de la Arquitecta Laura BERENGAM y en coordinación con el señor Juan MENOR Jefe de Servicios Generales.

- Se realizo cargas y control hidráulicos de extintores del Edificio N° 257 y 262.
- Se señalizó las escaleras de ambos edificios.
- Se finalizo los cambios de placas a los pizarrones de las Aulas.
- Se está instalando ventiladores en las aulas del Edificio N° 262.
- Se instalo las grampas y el piso antideslizante del Edificio 262.
- Se colocaron luces de emergencias en los edificios.
- Está finalizando la obra del cierre de escalera del Edificio N° 262.
- Se realizo los controles del funcionamiento de los aires acondicionados y calefactores de las oficinas, gabinetes y aulas de la facultad.
- Se realizo la limpieza y el mantenimiento en las canaletas y desagües pluviales de ambos edificios de esta facultad.
- Se realizo la grampa para discapacitados en el Edificio N° 257.
- Se entrego equipos de seguridad al personal de mantenimiento y servicios generales.
- Se mejoro el sistema de audio en el aula magna y aulas principales en coordinación con el Señor Juan Menor.
- Se colocaron grampas en los dispenser, para su seguridad.

- Se completo el cambio de sistema de iluminación de aulas, gabinetes y oficinas.

#### DESPACHO DE SECRETARIA ADMINISTRATIVA.

Responsables: María Isabel VIDELA

Atiende lo referente al despacho del Sr. Secretario Administrativo y la mesa de entradas y salidas de toda la documentación tramitada en esta Secretaría (notas varias, expedientes y actuaciones), en lo atinente a su ingreso, registro, distribución interna y egreso, con el apoyo informático del Sistema de Expedientes.

Informa también sobre el estado de los trámites, su localización y seguimiento.

Efectúa el archivo de la documentación.

Se lleva un registro de las Becas Especiales otorgadas a alumnos con cargo a la F.F.11-INCISO 5.

Confecciona notas, memos, providencias, recibos, actas, rendiciones, informes, etc., solicitados por el Sr. Secretario.

Realiza gestiones ante otros organismos de la Universidad o ante terceros.

#### RENDICION DE CUENTAS DE SECRETARIA ADMINISTRATIVA:

Responsable: Raquel A. FEILBOGEN.

Atiende lo referente a Rendición de Cuentas de:

- Caja Chica

Fondos otorgados para:

- Comisiones de Servicios asignadas a: Funcionarios de la FHyCS, Docentes, Alumnos y No Docentes.
- Realización de cursos, jornadas, talleres, encuentros organizados por la FHyCS.
- Area de Recursos Propios (cajas chicas de los posgrados, Doctorado y Maestría, gastos por la realización de: cursos, talleres, jornadas, etc.).
- Concursos de Cargos en la FHyCS (publicaciones de llamados a Concursos, gastos de traslado y viáticos de Jurados, gastos generales por realización de concursos).
- Rendición de Cuentas de las Becas Especiales otorgadas a alumnos con cargo a la F.F.11-INCISO 5.

Realiza Despacho e Informa también sobre el estado de los trámites, su localización y seguimiento.

Efectúa el archivo de la documentación.

Confecciona notas, memos, providencias, recibos, actas, rendiciones, informes, etc., solicitados por el Sr. Secretario.

Realiza gestiones ante otros organismos de la Universidad o ante terceros.

Archivo.

#### DEPARTAMENTO SERVICIOS GENERALES:

Responsable Jefe de Departamento: Sr. Juan MENOR

Equipo de Trabajo:

Turno mañana: y Sr. Oscar TÁRRAGA.

Turno Intermedio: Supervisora Sra. María PEREYRA, Sr. José HUANCO y Raúl MUGUERTEGUI.

Turno Noche: Supervisor Sr. Antonio UGARTE, Sr. Felipe GUANUCO y Nelson TÁRRAGA.

Tuvo a su cargo la coordinación de la atención y mantenimiento de los cuatro edificios donde funciona la Facultad, Calles Otero N° 31, 257 y 262 y Bustamante 65, de esta ciudad, llevando a cabo las siguientes acciones:

Provisión de equipamiento áulico y electrónico, así como distintos insumos para docentes, alumnos y no docentes por un total de 350 atenciones para Jornadas, Congresos, cursos, exposiciones, coloquios, actos oficiales y atención diaria de clases.

Reparación de desperfectos menores, en los edificios, reparación y reposición de elementos dañados, como parlantes, amplificadores, etc.

Modificación del sistema de iluminación del Aula Magna, oficinas, gabinetes y buffet del edificio principal de Otero 262, por un total de 90 artefactos nuevos.

Colocación de ventiladores en aulas y cambio de pizarrones de todas las aulas para uso de marcador en lugar de tiza.



Arreglo del sistema de audio del Aula Magna y el cambio de cerraduras en distintos gabinetes y aulas en urgencias edilicias, suspensión de servicios, fallas de ascensores.

Control hidráulico y recarga de matafuegos con fecha 10-09-14, 24-09-14 y 26-09-14 Todo su personal integra el equipo de emergencias y evacuación y ha cumplido con la capacitación pertinente. Efectúa el mantenimiento de los elementos de prevención de incendios para su correcto funcionamiento.

Realiza la recepción, control y provisión de los elementos de limpieza y elementos de seguridad y ropa de trabajo.

## **REVISTA CUADERNOS FHycS-UNJu**

(Res. FHCA N° 179/92)

**ISSN 0327-1471** - Versión impresa / **ISSN 1668-8104** - Versión On Line

Sitio web: [www.cuadernos-fhyics.org.ar](http://www.cuadernos-fhyics.org.ar)

**Editor Responsable:** José E. Dipierrí

**Asistentes del Editor:** Resolución F.H. D-321/12

**Área de Historia:** Dra. Adriana Kingard / **Área de Letras:** Lic. Patricia Calvelo / **Área de Educación:** Lic. Norma Lambrisca / **Área de Arqueología:** Lic. María Emilia Zaburlin / **Área de Filosofía:** Lic. María Beatriz Quintana / **Área de Antropología:** Dr. Federico Fernández / **Área Comunicación:** Lic. Carlos González Pérez

En este periodo se incorporaron Asistentes del Editor para reforzar la tarea en áreas de mayor cantidad de trabajos y para control de traducción (Res. en trámite):

Mg. Liliana Bergesio

Lic. María Fernanda Rodríguez

Personal Administrativo: Patricia Tito - Lic. Rita Daniela Puma (contrato)

### **Miembros Comité Editorial:**

Alfredo Alfonso (**UNLP**) / Amaiz Sanchez Pilar (**Univ. de Murcia**) / Silvia Barei (**CECYT-UNC-CONICET**) / Alcira Beatriz Bonilla (**UBA-CONICET**) / Ana María Brígido de Sanchez (**UNC-CONICET**) / Viviana Cardenas (**UNSa**) / Antonio Caro Almela (**Univ. Complutense de Madrid**) / María Cristina Rojas (**Univ. de Chile**) / Alejandra Cebrelli (**UNSa**) / Francisco Javier Corbalán (**Univ. de Murcia**) / Humberto Raul Dorra (**Univ. Autónoma de Puebla**) / Amalia Eguía (**UNLP-CONICET**) / Silvia Porro (**UNQ**) / Guillermo Oscar Quinteros (**UNLP-CONICET**) / Felipe Trillo Alonso (**Univ. Santiago de Compostela**) / Tristan Platt (**Institute of Latin American Studies, University of London**)

A través de la Revista **CUADERNOS** la FHycS se pretende:

- 1) Mantener una publicación periódica con sistema de arbitraje para el campo de las Ciencias Sociales y disciplinas relacionadas en la que se canaliza la producción científica local, regional y nacional.
- 2) Establecer un sistema de canje con publicaciones análogas procedentes de universidades y centros de investigación del país, países vecinos y de otras instituciones dedicadas a la investigación en las ciencias sociales.
- 3) Como consecuencia de lo anterior, mantener y enriquecer la Hemeroteca de la Facultad.
- 4) Consolidar los equipos y unidades de investigación de la Facultad y de otras Facultades de Humanidades de la región.

Revista **CUADERNOS** se encuentra indizada en:

- Latindex - Catálogo (Sistema Regional de Información en Línea para Revistas Científicas de América Latina, el Caribe, España y Portugal) (<http://www.latindex.org>)
- Redalyc (Red de Revistas Científicas de América Latina y el Caribe, España y Portugal) (<http://www.redalyc.com>)

La organización editorial esta formada por cuatro grandes Areas de Control:

### **1. Control de Calidad Científica (Control de normas editoriales - Evaluaciones Externas - Comentarios del Editor)**

- Normalización editorial
- Gestión
- Visibilidad
- Contenidos



- Proceso de revisión por pares
- 2. Control Estilo y Traducción (Corrección del Artículo - Traducción Resumen)**
- En edición científica y académica se denomina estilo al conjunto de normas de escritura científica y de presentación de trabajos, que recogen generalmente principios de ética científica, y estándares redaccionales, gráficos y terminológicos de una determinada área de conocimiento.
  - En el caso de las traducciones, dar al lector garantías de integridad y fidelidad en la traslación de un texto de un idioma a otro.
- 3. Control Edición (Correcciones - Control de Bibliografía - Armado y Pruebas de Impresión)**
- 4. Control de la Difusión Selectiva** (Seguimiento del Sello Editorial - Imprenta / Presupuesto / Formato Impreso en papel y Formato Web a Página)

Durante el periodo las actividades de la Revista **CUADERNOS** se desarrollaron en los siguientes ítems:

**a) Recepción de Trabajos**

Se recibieron 56 trabajos a través de la plataforma OJS que se encuentran en evaluación.

**b) Procesamiento editorial**

Se publicaron digitalmente en la página web los Nros. **CUADERNOS 42, 43 y 44**. Se encuentran con evaluaciones favorables próximos a subir a la plataforma como números multidisciplinarios los números 45 y 46.

**c) Incorporación a redes on line**

- Continúa el envío de números a Red Alyc (Red de Revistas Científicas de América Latina y el Caribe, España y Portugal) [www.redalyc.com](http://www.redalyc.com)

**d) Sitio Web:**

Continúa la página de **CUADERNOS** con el Programa de **GESTIÓN Y PUBLICACIÓN OJS (OPEN JOURNAL SYSTEM)** para **DIFUSIÓN, CONTROL Y SEGUIMIENTO DE ARTÍCULOS ORIGINALES**.

# FACULTAD DE CIENCIAS AGRARIAS

## Memoria A n u a l



**2013  
2014**

Facultad de Ciencias Agrarias

### **ACREDITACIÓN DE CARRERAS:**

En el presente año se logro la acreditación correspondiente por parte de CONEAU, para el **Doctorado en Ciencias Agronómicas**. Carrera de postgrado en red a dictarse a partir del 2015, organizada por las facultades que dictan agronomía de las Universidades públicas de Jujuy, Catamarca, Santiago del Estero y la Rioja.

Se realizo entre los meses de mayo-setiembre el proceso de autoevaluación para la acreditación de ingeniería agronómica en el marco de la convocatoria realizada por CONEAU. Recibiéndose los pares evaluadores a principio de noviembre del corriente año.

Se acredito la Licenciatura en Cs. Biológicas por seis (6) años en el mes de julio del corriente.

Junto a las otras seis universidades integrantes de AUDEAS NOA se presento a CONEAU para su acreditación la Maestría en riego y uso agropecuario del agua.

### **MEJORA EN INFRAESTRUCTURA Y EQUIPAMIENTO:**

Se realizaron mejoras en el entorno de la Facultad, se mejoraron parques y jardines, se realizaron mejoras generales en el centro de estudiantes. Se coloco un sistema de seguridad en todo el predio y veredas laterales y estacionamiento, mediante cámaras de seguridad. Se instalo un nuevo sistema de iluminación en la Finca Experimental de Severino.

Se adquirieron equipos informáticos portátiles para el uso de alumnos en clases de informática. Se adquirieron lupas y microscopios para el dictado de clases. Se adquirió un cromatografía en columna liquida de alta presión (HPLC).

### **APOYO A CAPACITACIONES:**

#### **DOCENTES**

Se ha brindado apoyo financiero a docentes de la casa para que lleven adelantes cursos de posgrado y especializaciones, por un número superior a 30. Se destaca el apoyo económico para alumnos de la Maestría de Zonas Áridas y Semiáridas, y Especialización en Docencia Superior, dictados por la unidad académica.

#### **NO DOCENTES**

Se ha brindado apoyo financiero para la asistencia a diferentes capacitaciones, a personal administrativo tanto del área de Secretaria Administrativa como del área de Secretaria Académica y biblioteca, con el objeto de mejorar y fortalecer las capacidades de los mismos. Se destaca la asistencia de no docentes a Posadas Misiones y a Tucumán.

#### **ALUMNOS**

Se dió apoyo financiero mediante becas especiales a alumnos de las tres carreras para asistencia a congresos y jornadas, tanto locales como nacionales e internacionales, y para la realización/culminación de tesinas y prácticas finales y la realización de actividades de intensificación práctica, en el marco del cursado de las carreras. Siendo superior a 40 el número de actividades/alumno de este tipo.

### **RELACIONAMIENTO CON EL MEDIO**

Se continuó con una política integral de relacionamiento con el medio. Destacando el realizado con el Ministerio de Agricultura de la Nación para el desarrollo de un proyecto integral en la localidad de San Pedro de Jujuy.

### **ORGANIZACIÓN DE EVENTOS: conferencias, jornadas, cursos de interés general, cursos de pregrado, cursos de postgrado.**

Se dictaron 8 cursos de posgrado, 18 cursos de formación complementaria. Se realizaron las terceras jornadas científicas técnicas de la FCA.

**Mg. Ing. Agr. Mario César BONILLO**

## **DECANO**

**HONORABLE CONSEJO ACADÉMICO AÑO 2014 (31.10.2014)**

### **DOCENTES**

Ing. Agr. Lauro Nicolás **CAZÓN**.  
Ing. Agr. Silvia Mabel **ZAMPINI**.  
Dr. Raúl Enrique **LLOBETA**.  
Ing. Agr. Juan Alfredo **BARBARICH**.  
Ing. Agr. Dante Rafael **ARAMAYO**.  
Dra. Liliana Concepción **LUPO**.  
Mab. Ing. Agr. Osvaldo David **MONTENEGRO**.  
Ing. Agr. Dante Fernando **HORMIGO**.  
Ing. Agr. Liliana N. **GRAY**.

### **EGRESADOS**

Brom. David Leonardo **VELAZQUEZ**.  
Ing. Agr. Verónica V. **SATO**.

### **ALUMNOS**

Srta. Rita Verónica **ALABAR**.  
Sr. José Miguel **MENDOZA**.  
Srta. Silvana Yanina **TOCONÁS**.  
Srta. Jimena Agustina **ALFARO**.  
Srta. Carina Marcia E. **VEDIA**.  
Sr. Samuel Bernardo **GASPAR**.

### **NO DOCENTE**

Sr Fabricio **RAMOA**.

### **SECRETARIA DEL H. C.A.F.C.A.**

Sra. Claudia **GONZÁLEZ GRANARA**

### **AUTORIDADES**

#### **DECANO**

MG. ING. AGR. MARIO CESAR **BONILLO**

#### **VICE/DECANO**

ING. AGR. JORGE HORACIO **SCHIMPF**

#### **SECRETARIA ACADEMICA**

ESP. ING. AGR. JORGE DANIEL **MARTÍNEZ**

#### **SECRETARIA ADMINISTRATIVA**

ING. AGR. RODOLFO **AGUADO**

#### **SECRETARIA DE EXTENSIÓN Y DIFUSIÓN**

ING. AGR. VALERIA **HAMITY**

#### **SECRETARIA DE CIENCIA Y TÉCNICA**

MS. SC. SILVIA DEL VALLE **ABARZA**

### **COORDINADORES DE CARRERA**

**Resol. CAFCA. Nº 151/2014 (27.05.14):** Designar Ing. Victor ZELAYA como Coordinador Carrera Ingeniería Agronómica F.C.A. – UNJu.

**Resol. CAFCA. Nº 152/2014 (27.05.14):** Designar Bioq. Carlos PANTALEON como Coordinador Carrera Licenciatura en Bromatología F.C.A. – UNJu.

**Resol. CAFCA. Nº 253/2014 (24.06.14):** Designar Microb. Gustavo ANCASI como Coordinador Carrera Licenciatura en Ciencias Biológicas.

### **RESOLUCIONES CAFCA**

En el período indicado el Consejo Académico de la Facultad de Ciencias Agrarias realizó QUINCE (15) Sesiones Ordinarias y CINCO (5) Sesiones Extraordinarias. Se emitieron QUINIENTAS VEINTITRES (523) Resoluciones.

### **CARRERAS DE PREGRADO, GRADO Y DE POSTGRADO**

**Resol. CAFCA. Nº 080/2014 (13.05.14):** Aprobar PLAN DE ASIMILACIÓN DEL PLAN DE ESTUDIOS 2014 DE LA CARRERA LICENCIATURA EN CIENCIAS BIOLÓGICAS DE LA FACULTAD DE CIENCIAS AGRARIAS DE LA UNIVERSIDAD NACIONAL DE JUJUY.

### **REGLAMENTACIONES**

**Resol. CAFCA. Nº 519/2013 (17.12.13):** Dejar sin efecto Resol. CAFCA. Nº 441/2011. Aprobar REGLAMENTO DE TESINA PARA ALUMNOS DE LA LICENCIATURA EN CIENCIAS BIOLÓGICAS, F.C.A. – UNJu.

**Resol. CAFCA. Nº 532/2013 (17.12.13):** Aprobar implementación PRESUPUESTO PARTICIPATIVO en la F.C.A. UNJu. Aprobar en general REGLAMENTO DE FUNCIONAMIENTO.

**Resol. CAFCA. Nº 361/2014 (02.09.14):** Dejar sin efecto Resol. CAFCA. Nº 172/2002. Aprobar REGLAMENTO DE LA PRÁCTICA PROFESIONAL (PASANTÍA) PARA ALUMNOS DE LA CARRERA LICENCIATURA EN BROMATOLOGÍA.

### **AVALES – AUSPICIOS – ADHESIONES**

**Resol. CAFCA. Nº 464/2013 (12.11.13):** Convalidar Resol. F.C.A. 609/2013. Aval Institucional “Simposio Internacional de Quinoa”.

**Resol. CAFCA. Nº 473/2013 (12.11.13):** Otorgar Aval Institucional para realización XIII CONGRESO ARGENTINO DE MICOLOGÍA y 1º REUNIÓN DE LA ASOCIACIÓN MICOLOGICA CARLOS SPEGAZZINI.

**Resol. CAFCA. Nº 474/2013 (12.11.13):** Otorgar Aval Académico F.C.A. UNJu para Socialización de Trabajos Finales Memoria Docente Alumnos carrera Postgrado Interfacultades.

**Resol. CAFCA. Nº 035/2014 (29.04.14):** Otorgar Aval Institucional F.C.A. – UNJu. para 3º CONGRESO ARGENTINO DE FITOPATOLOGÍA.

**Resol. CAFCA. Nº 079/2014 (13.05.14):** Otorgar Aval Institucional F.C.A. UNJu. para Seminario RESERVAS DE BIOSFERA 2014.

**Resol. CAFCA. Nº 220/20104 (24.06.14):** Convalidar Resolución F.C.A. Nº 267/14. Aval Institucional F.C.A. – UNJU. VI EXPODINÁMICA DEL NORTE.

**Resol. CAFCA. Nº 264/2014 (08.07.14):** Otorgar Aval Institucional F.C.A. UNJu. para II SEMINARIO ARGENTINO BRASILEIRO DE ETNOBIOLOGÍA, 29 de septiembre al 1º de octubre de 2014 en La Plata.

### **CENTROS/LABORATORIOS**

**Resol. CAFCA. Nº 383/2014 (16.09.14):** Aprobar creación CENTRO DE ESTUDIOS Y TECNOLOGÍAS APLICADAS A LA GESTIÓN SUSTENTABLE DEL TERRITORIO (CETGET), Ing. Dante HORMIGO.

### **COMISIONES AD-HOC / REPRESENTACIONES ANTE ENTIDADES / INSTITUCIONES UNIVERSITARIAS / EXTRAUNIVERSITARIAS**

**Resol. CAFCA. Nº 514/2013 (17.12.13):** Designar Comisión Ad-Hoc encargada de otorgamiento BECAS DE POSTGRADO para Docentes y No Docentes Profesionales de la F.C.A.: Ings. QUINTEROS, REGAZZONI y LIPCHAK.

**Resol. CAFCA. Nº 007/2014 (27.02.14):** Designar Comisión Ad-Hoc encargada elaboración proyecto creación Carrera Especialización en Biología: Dr. MALIZIA, Dra. RUEDA, Dr. VAIRA y Dra. ZAMAR.

**Resol. CAFCA. Nº 075/2014 (13.05.14):** Integrar Comisión Organizadora II JORNADAS INTEGRADAS F.C.A. – UNJU.

**Resol. CAFCA. Nº 243/2014 (24.06.14):** Aprobar funcionamiento COMISIÓN COORDINADORA DE PRESUPUESTO PARTICIPATIVO F.C.A. – UNJU.

**Resol. CAFCA. Nº 002/2014 (27.02.14):** Designar Ings. Agrs. Claudia GALLARDO y Silvia TAPIA como representantes Titular y Suplente, respectivamente del Departamento de Sanidad Vegetal ante el Consejo de Postgrado de esta Unidad Académica, por 2 años.

**Resol. CAFCA. Nº 255/2014 (24.06.14):** Designar Dra. María Cristina RUEDA como representante Titular ante el Comité Académico de MADEZAS.

**Resol. CAFCA. Nº 282/2014 (05.08.14):** Designar como representantes de la F.C.A. – UNJu. ante el Consejo Asesor de ciencia y Técnica y Estudios Regionales al Dr. BENÍTEZ AHREDNTS, Vocal Titular y a la Dra. AVILA CARRERA, Vocal Suplentes, a partir del 05.08.14 y por DOS (2) años.

### **COMISIONES DE SEGUIMIENTO DE CARRERAS**

**Resol. CAFCA. Nº 356/2014 (02.09.14):** Integrar Comisión de Seguimiento Carrera Licenciatura en Ciencias Biológicas.

### **PROFESORES EXTRAORDINARIOS**

**Resol. CAFCA. Nº 515/2013 (17.12.13):** Proponer al H. Consejo Superior la designación de la Dra. María Inés ISLA en cargo PROFESOR EXTRAORDINARIO, Categoría VISITANTE, No Rentado, F.C.A., UNJu.

**Resol. CAFCA. Nº 231/2014 (24.06.14):** Proponer al H. Consejo Superior la designación de la Dra. Fanny ALTAMIRANO en el cargo de PROFESOR EXTRAORDINARIO LIBRE, Categoría ADJUNTO, No Rentado.

**Resol. CAFCA. Nº 300/2014 (05.08.14):** Proponer al H. Consejo Superior la designación de la Dra. Ana LADIO, cargo PROFESOR EXTRAORDINARIO LIBRE, Categoría ASOCIADO, en carácter NO RENTADO, F.C.A., UNJu.

**Resol. CAFCA. Nº 301/2014 (05.08.14):** Proponer al H. Consejo Superior la designación del Dr. Julio HURRELL, cargo PROFESOR EXTRAORDINARIO LIBRE, Categoría ADJUNTO, en carácter NO RENTADO, F.C.A., UNJu.

**Resol. CAFCA. Nº 348/2014 (02.09.14):** Proponer al H. Consejo Superior la designación del Dr. Fermín DE VEGA en el cargo de PROFESOR EXTRAORDINARIO, Categoría EMÉRITO, No Rentado, F.C.A., UNJu.

**Resol. CAFCA. Nº 349/2014 (02.09.14):** Proponer al H. consejo Superior la designación de la Dra. Patricia ARENAS en el cargo de PROFESOR EXTRAORDINARIO LIBRE, Categoría ADJUNTO, NO RENTADO, F.C.A. UNJu.

**Resol. CAFCA. Nº 350/2014 (02.09.14):** Proponer al H. Consejo Superior la designación del Dr. Alberto GURNI, en el cargo de PROFESOR EXTRAORDINARIO, Categoría HONORARIO, NO RENTADO, F.C.A. UNJu.

### **TRÁMITES DE EQUIVALENCIAS**

**Resol. CAFCA. Nº 478/2013 (12.11.13):** Reconocer asignaturas por equivalencia a Srta. Agustina MARTIARENA.

**Resol. CAFCA. Nº 479/2013 (12.11.13):** Reconocer asignaturas por equivalencia a Sr. Samuel GARNICA.

**Resol. CAFCA. Nº 480/2013 (12.11.13):** Reconocer asignaturas por equivalencia a Srta. Norma B. CONODORÍ ZAPANA.

**Resol. CAFCA. Nº 490/2013 (19.11.13):** Reconocer asignaturas aprobadas por equivalencia a Sr. Bruno ZAMBONI.

**Resol. CAFCA. Nº 528/2013 (17.12.13):** Aprobar asignaturas por equivalencia a Srta. Mónica CONTRERAS.

**Resol. CAFCA. Nº 529/2013 (17.12.13):** No otorgar equivalencia para QUÍMICA ANALÍTICA INSTRUMENTAL a Srta. Yanina M. CASTRO.

**Resol. CAFCA. Nº 530/2013 (17.12.13):** Convalidar Resolución F.C.A. Nº 830/2013 reconoce equivalencias aprobadas por equivalencia a Srta. Nelly E. PEREZ.

**Resol. CAFCA. Nº 010/2014 (27.02.14):** Convalidar Resol. F.C.A. Nº 911/2013. Reconoce asignaturas por equivalencia Srta. Carina SANDOVAL.

**Resol. CAFCA. Nº 048/2014 (29.04.14):** Convalidar Resol. F.C.A. Nº 102/14. Establece plazos a Srta. Brenda VIDEGAIN para cumplir condiciones reconocimiento equivalencias.

**Resol. CAFCA. Nº 049/2014 (29.04.14):** Convalidar Resol. F.C.A. Nº 103/2014. Reconocen equivalencias Srta. Carola CABALLERO.

**Resol. CAFCA. Nº 051/2014 (29.04.14):** Reconocer a Srta. Carina Y. SANDOVAL asignaturas aprobadas por equivalencia.

**Resol. CAFCA. Nº 052/2014 (29.04.14):** Reconocer Sr. Juan M. AVELLANEDA asignaturas aprobadas por equivalencia.

**Resol. CAFCA. Nº 053/2014 (29.04.14):** Reconocer Sr. Rubén E. GUTIERREZ asignaturas aprobadas por equivalencia.

**Resol. CAFCA. Nº 054/2014 (29.04.14):** No reconocer asignatura aprobada por equivalencia a Srta. Nelly E. PEREZ.

**Resol. CAFCA. Nº 061/2014 (29.04.14):** Convalidar Resol. F.C.A. Nº 107/2014, reconoce alumno José MARTIARENA asignaturas aprobadas por equivalencia.

**Resol. CAFCA. Nº 085/2014 (13.05.14):** Reconocer Srta. Analía QUADRI asignaturas aprobadas por equivalencia.

**Resol. CAFCA. Nº 086/2014 (13.05.14):** Reconocer Srta. Yanina CASTRO asignaturas aprobadas por equivalencia.

**Resol. CAFCA. Nº 098/2014 (13.05.14):** Convalidar Resolución F.C.A. Nº 104/2014 equivalencia Inglés Técnica I a Inglés Técnico a Srta. Alicia LUQUE FLORES.

**Resol. CAFCA. Nº 100/2014 (13.05.14):** Reconocer Sr. Lautaro ACOSTA asignaturas aprobadas por equivalencia.

**Resol. CAFCA. Nº 149/2014 (21.05.14):** Reconocer Srta. Rocio GALLO asignatura aprobada por equivalencia.

**Resol. CAFCA. Nº 185/2014 (27.05.14):** Reconocer Sr. Marcelo POQUECHOQUE asignatura aprobada por equivalencia.

**Resol. CAFCA. Nº 210/2014 (10.06.14):** Reconocer Srta. Miriam FLORES CAMINO asignaturas aprobadas por equivalencia.

**Resol. CAFCA. Nº 246/2014 (24.06.14):** Reconocer Srta. Carina SANDOVAL asignaturas aprobadas por equivalencia.

**Resol. CAFCA. Nº 247/2014 (24.06.14):** Reconocer Srta. Romina BARRIOS asignaturas aprobadas por equivalencia.

**Resol. CAFCA. Nº 248/2014 (24.06.14):** Reconocer Sr. Juan AVELLANEDA asignaturas aprobadas por equivalencia.

**Resol. CAFCA. Nº 249/2014 (24.06.14):** Reconocer Srta. Nilda PEREZ asignaturas aprobadas por equivalencia.

**Resol. CAFCA. Nº 250/2014 (24.06.14):** Reconocer Srta. Vilma REYEZ asignaturas aprobadas por equivalencia.

**Resol. CAFCA. Nº 317/2014 (19.08.14):** Reconocer asignaturas aprobadas por equivalencia a Srta. Yesica VEGA.

**Resol. CAFCA. Nº 321/2014 (19.08.14):** Reconocer asignaturas aprobadas por equivalencia a Srta. Rocío JULIAN.

**Resol. CAFCA. Nº 366/2014 (16.09.14):** Reconocer Srta. Cecilia CAMACHO asignaturas por equivalencia.

**Resol. CAFCA. Nº 390/2014 (30.09.14):** Reconocer Srta. Mariela TAPIA asignaturas aprobadas por equivalencia.

**Resol. CAFCA. Nº 391/2014 (30.09.14):** Reconocer Srta. Constanza TREACHI asignaturas aprobadas por equivalencia.

**Resol. CAFCA. Nº 420/2014 (30.09.14):** Reconocer Srta. Micaela TEJEDA asignaturas aprobadas por equivalencia.

## **TÍTULOS DE GRADO, PREGRADO y POSTGRADO**

### **INGENIERO AGRÓNOMO**

**Resol. CAFCA. Nº 459/2013 (12.11.13):** Otorgar Título de INGENIERO AGRÓNOMO a Sr. Miguel Angel BITANCOR.

**Resol. CAFCA. Nº 153/2014 (27.05.14):** Otorgar Título de INGENIERO AGRÓNOMO a Srta. María Cecilia PEREZ PIZÁ.

**Resol. CAFCA. Nº 154/2014 (27.05.14):** Otorgar Título de INGENIERO AGRÓNOMO a Sr. Benjamín Jorge BONUTTO.

**Resol. CAFCA. Nº 201/2014 (10.06.14):** Otorgar Título de INGENIERO AGRÓNOMO a Sr. José Manuel BRITOS.

**Resol. CAFCA. Nº 260/2014 (24.06.14):** Otorgar Título de INGENIERO AGRÓNOMO a Srta. Norma Beatriz CONDORÍ ZAPANA.

**Resol. CAFCA. Nº 284/2014 (05.08.14):** Otorgar Título de INGENIERO AGRÓNOMO a Srta. Flavia María Belén SALCE.

### ***BROMATÓLOGO***

**Resol. CAFCA. Nº 155/2014 (27.05.14):** Otorgar Título Intermedio de BROMATÓLOGO a Srta. Ester Adriana GUERRA.

**Resol. CAFCA. Nº 199/2014 (10.06.14):** Otorgar título Intermedio de BROMATÓLOGO a Srta. María Emilia MARTÍNEZ.

**Resol. CAFCA. Nº 200/2014 (10.06.14):** Otorgar título Intermedio de BROMATÓLOGO a Srta. Alejandra Delia ANDRADA.

**Resol. CAFCA. Nº 256/2014 (24.06.14):** Otorgar Título Intermedio de BROMATÓLOGO a Srta. Mónica del Carmen GUANUCO.

**Resol. CAFCA. Nº 257/2014 (24.06.14):** Otorgar Título Intermedio de BROMATÓLOGO a Srta. Emilia Lorena MALLCO.

**Resol. CAFCA. Nº 261/2014 (08.07.14):** Otorgar Título Intermedio de BROMATÓLOGO a Sr. José Carlos PEREYRA.

**Resol. CAFCA. Nº 314/2014 (19.08.14):** Otorgar Título Intermedio de BROMATÓLOGO a Sr. COLQUI, Rafael Augusto.

### ***LICENCIADO EN BROMATOLOGÍA***

**Resol. CAFCA. Nº 461/2013 (12.11.13):** Otorgar Título de LICENCIADO EN BROMATOLOGÍA a Srta. Valeria Fernanda ROZO.

**Resol. CAFCA. Nº 028/2014 (29.04.14):** Otorgar Título de LICENCIADO EN BROMATOLOGÍA a Srta. Daniela A. CHOQUE.

**Resol. CAFCA. Nº 029/2014 (29.04.14):** Otorgar Título de LICENCIADO EN BROMATOLOGÍA a Srta. Leila Ayelén Salomé GIMENEZ.

**Resol. CAFCA. Nº 045/2014 (29.04.14):** Otorgar Título de LICENCIADO EN BROMATOLOGÍA a Srta. Fabiana Alejandra MARAZ.

### ***LICENCIADO EN CIENCIAS BIOLÓGICAS***

**Resol. CAFCA. Nº 460/2013 (12.11.13):** Otorgar Título de LICENCIADO EN CIENCIAS BIOLÓGICAS a Srta. Claudia Angélica Ivone GUERRA.

**Resol. CAFCA. Nº 046/2014 (29.04.14):** Otorgar Título de LICENCIADO EN CIENCIAS BIOLÓGICAS a Srta. Verónica Andrea BACA.

**Resol. CAFCA. Nº 047/2014 (29.04.14):** Otorgar Título de LICENCIADO EN CIENCIAS BIOLÓGICAS a Srta. Carolina Natacha LUJÁN RUDEX.

**Resol. CAFCA. Nº 258/2014 (24.06.14):** Otorgar Título de LICENCIADO EN CIENCIAS BIOLÓGICAS a Srta. Magalí Verónica MENDEZ.

**Resol. CAFCA. Nº 259/2014 (24.06.14):** Otorgar Título de LICENCIADO EN CIENCIAS BIOLÓGICAS a Sr. Freddy BURGOS GALLARDO.

**Resol. CAFCA. Nº 285/2014 (05.08.14):** Otorgar Título de LICENCIADO EN CIENCIAS BIOLÓGICAS a Srta. Claudia Melisa MARTÍN.

**313/2014 – 19.08.14:** Otorgar Título de LICENCIADO EN CIENCIAS BIOLÓGICAS a Srta. María Laura FERNÁNDEZ SALINAS.

**Resol. CAFCA. Nº 372/2014 (16.09.14):** Otorgar título de LICENCIADO EN CIENCIAS BIOLÓGICAS a Srta. Elizabeth de los Angeles PEREIRA.

### ***CURSOS POR CRÉDITOS***

**Resol. CAFCA. Nº 477/2013 (12.11.13):** Autorizar dictado Curso por Crédito “Cómo evitar la contaminación con agroquímicos”, Ings. SERRANO, ZELAYA, BACA CAPPIELO y MONTERO.

**Resol. CAFCA. Nº 508/2013 (03.12.13):** Autorizar dictado Curso por Crédito “PRODUCCIÓN EQUINA Y ASNAL”, Ing. Agr. Fernando LABARTA y Med. Vet. José NUÑEZ.

**Resol. CAFCA. Nº 518/2013 (17.12.03):** Autorizar dictado Curso por Crédito “PROCEDIMIENTOS PARA LA EVALUACIÓN DE LA CALIDAD DE SEMILLAS NATIVAS: MAÍZ, QUINOA Y KIWICHA”, Ings. Agrs. SERRANO, RIVERA y BAUTISTA.

**Resol. CAFCA. Nº 520/2013 (17.12.13):** Autorizar dictado de Curso por Crédito “ANÁLISIS DE PARÁMETROS FÍSICOS Y SU APLICACIÓN A LOS PROCESOS FÍSICOS DEL SUELO DE



INTERÉS AGRONÓMICO". Ing. MARTÍNEZ, REGAZZONI, ARIAS, ZELAYA, MADREGAL y HERNÁNDEZ.

**Resol. CAFCA. Nº 521/2013 (17.12.13):** Autorizar dictado Curso por Crédito "ANÁLISIS FÍSICO EN LA MECANIZACIÓN AGRÍCOLA", Ing. MARTÍNEZ, REGAZZONI, ZELAYA, HERNÁNDEZ y CÓRDOBA.

**Resol. CAFCA. Nº 522/2013 (17.12.13):** Autorizar dictado Curso por Crédito LAS LABORES AGRÍCOLAS Y EL CULTIVO. CONSIDERACIONES Y OPORTUNIDADES, Ings. MARTÍNEZ, REGAZZONI, HORMIGO, ARIAS, PATIÑO, DIEZ YARADE, BALDERRAMA y HERNÁNDEZ.

**Resol. CAFCA. Nº 039/2014 (29.04.14):** Autorizar dictado Curso por Crédito "GENERANDO MADERA DE CALIDAD: LA PRÁCTICA DE LA PODA FORESTAL", Ing. Alcira N. CHOCOVAR, carga horaria 10 horas.

**Resol. CAFCA. Nº 275/2014 (08.07.14):** Autorizar dictado Curso por Crédito "ETAPAS DEL DESARROLLO AGRARIO EN ARGENTINA", Ing. CORNELL.

**Resol. CAFCA. Nº 276/2014 (08.07.14):** Autorizar dictado Curso por Crédito "FACTORES EXTERNOS DE LA EMPRESA AGARIA: LA REALIDAD ECONÓMICA Y POLÍTICA", Ing. CORNELL.

**Resol. CAFCA. Nº 310/2014 (05.08.14):** Autorizar dictado Curso por Crédito "AGROMÁTICA NIVEL I: MODELANDO LOS AGROSISTEMAS", a cargo Bioing. Sebastián LEÓN RUIZ. Otorgar CUATRO créditos.

**Resol. CAFCA. Nº 311/2014 (05.08.14):** Autorizar Curso por Crédito "AGROMÁTICA NIVEL II: HERRAMIENTA PARA LA EMPRESA AGROPECUARIA", a cargo Bioing. Sebastián LEÓN RUIZ.

**Resol. CAFCA. Nº 312/2014 (05.08.14):** Autorizar dictado Curso por Crédito "DOCUMENTANDO LA DIVERSIDAD VEGETAL (CONFECCIÓN DE HERBARIO, ORDENACIÓN, MANTENIMIENTO, PRESERVACIÓN Y USOS)", a cargo Dra. Ana SANCHEZ y otros.

**Resol. CAFCA. Nº 340/2014 (02.09.14):** Autorizar dictado de Curso por Crédito "TÉCNICAS DE LABORATORIO PARA EVALUAR LA CALIDAD DE SEMILLAS DE POROTO (*Phaseolus vulgaris*), MAÍZ (*Zea Mays*) Y SOJA (*Glycine max*)", a cargo de Ing. SERRANO, con la colaboración de Ings. RIVERA y BAUTISTA y Alumno CRUZ.

**Resol. CAFCA. Nº 379/2014 (16.09.14):** Autorizar dictado Curso por Crédito "DISEÑO Y CONSTRUCCIÓN DE CANALES DE RIEGO", Ing. FERNÁNDEZ, Ing. DIEZ YARADE, Ing. TORRES, Ing. PATIÑO, Ing. MARTÍNEZ.

**Resol. CAFCA. Nº 388/2014 (30.09.14):** Autorizar dictado Curso por Crédito "KIOSCOS SALUDABLES Y ALIMENTACIÓN EN LAS ESCUELAS", Dra. RÍOS, Ing. ABARZA, Lic. SANCHEZ ROJO.

**Resol. CAFCA. Nº 389/2014 (30.09.14):** Autorizar dictado Curso por Crédito "PLAGAS DE IMPORTANCIA ECONÓMICA PRESENTES EN LEGUMINOSAS DE GRANO", Ings. QUINTANA y GALLARDO.

**Resol. CAFCA. Nº 393/2014 (30.09.14):** Autorizar dictado Curso por Crédito "TÉCNICAS PARA EVALUAR LA CALIDAD DE SEMILLAS NATIVAS: MAÍZ Y QUINOA", Ing. SERRANO, RIVERA, BAUTISTA, Sr. CRUZ.

**Resol. CAFCA. Nº 394/2014 (30.09.14):** Autorizar dictado Curso por Crédito "METODOLOGÍA, DIAGNÓSTICO, ESTUDIO, ECOLOGÍA, ESTRUCTURA Y CRECIMIENTO DE LAS ESPECIES ARBÓREAS DE UN RODAL DISETANEO DEL ECOTONO YUNGAS – BOSQUE CHAQUEÑO SEMIÁRIDO DE JUJUY – ARGENTINA", Ing. HUMANO, Sres. DURAN y SOLÍS.

#### **CURSO AMBIENTACIÓN**

**Resol. CAFCA. Nº 526/2013 (17.12.13):** Aprobar propuesta CURSO DE AMBIENTACIÓN para el ingreso a las 3 Carreras que se dictan en F.C.A. UNJU a implementarse en el Ciclo Lectivo 2014. Autorizar participación Tutores Alumnos, Nexos Docentes, Psicol. SOLER, Coordinadores de Carrera, egresados invitados y alumnos avanzados.

**Resol. CAFCA. Nº 534/2013 (17.12.13):** Aprobar CURSO DE INGRESO F.C.A. UNJu. para 3 carreras en febrero 2014.

#### **PRÁCTICAS PROFESIONALES LICENCIATURA EN BROMATOLOGÍA**

**Resol. CAFCA. Nº 013/2014 (27.02.14):** Aprobar 90 horas de Práctica Profesional realizadas por alumno Carrera Licenciatura en Bromatología José PEREYRA en Empresa Molino Pampa Blanca S.A.

**Resol. CAFCA. Nº 090/2014 (13.05.14):** Autorizar alumna Lic. Bromatología Sonia RUIZ a realizar 80 horas Práctica Profesional "VERIFICACIÓN DE LAS NORMATIVAS MUNICIPALES Y NACIONALES QUE RIGEN EN LA ELABORACIÓN DE EMBUTIDOS EN SAN SALVADOR DE JUJUY", Dra. RÍOS, Ing. CATACATA.

**Resol. CAFCA. Nº 091/2014 (13.05.14):** Autorizar alumno Lic. Bromatología Roberto GUTIERREZ Práctica Profesional “ADECUACIÓN DE LAS BUENAS PRÁCTICAS DE MANUFACTURAS Y PROCEDIMIENTOS OPERATIVOS ESTANDARIZADOS DE SANEAMIENTO EN LA ELABORACIÓN ARTESANAL DE QUESO DE CABRA”, Ing. CATAcata.

**Resol. CAFCA. Nº 092/2014 (13.05.14):** Aprobar 114 horas Práctica Profesional Srta. Victoria SANTOS en Empresa Molino Pampa blanca S.A., Microb. ANCASI.

**Resol. CAFCA. Nº 093/2014 (13.05.14):** Aprobar 114 horas Práctica Profesional Srta. Dalma LAIME en Empresa Molino Pampa blanca S.A., Lic. CATAcata.

**Resol. CAFCA. Nº 094/2014 (13.05.14):** Aprobar Horas de Práctica Profesional realizadas por Sr. Rafael A. COLQUI en empresa Alberdi S.A., Bioq. SORIA.

**Resol. CAFCA. Nº 095/2014 (13.05.14):** Aprobar 80 horas Práctica Profesional alumna Lic. Bromatología Cecilia VILLARROEL en Empresa Alberdi S.A., Lic. CATAcata.

**Resol. CAFCA. Nº 096/2014 (13.05.14):** Aprobar 80 horas Práctica Profesional alumna Lic. Bromatología Verónica VILLARROEL en Empresa Alberdi S.A., Bioq. SORIA.

### **TESINAS LICENCIATURA EN CIENCIAS BIOLÓGICAS**

**Resol. CAFCA. Nº 481/2013 (12.11.13):** Aprobar Plan de Trabajo de Tesina alumna Lic. Cs. Biológicas Miriam A. VIVANCO “THYSANOPTERA (TRIPS) SOBRE *Phaseolus vulgaris* L. (POROTO) EN LA PROVINCIA DE JUJUY”. Directora: Dra. ZAMAR. Tribunal Evaluador: Titulares: TAPIA, NEDER y CARRIZO. Suplentes: ROMANO y GALLARDO.

**Resol. CAFCA. Nº 489/2013 (19.11.13):** Conceder prórroga hasta febrero 2014 a Srta. María FERNÁNDEZ SALINAS para presentación Tesina Lic. Cs. Biológicas.

**Resol. CAFCA. Nº 011/2014 (25.02.14):** Aprobar Plan de Trabajo de Tesina Alumna Carrera Licenciatura en Ciencias Biológicas Claudia MARTÍN “ESTUDIO DE LA VEGETACIÓN A LO LARGO DE UN GRADIENTE ALTITUDINAL EN EL BOSQUE PLUVIESTACIONAL DE CHIJRA (JUJUY, ARGENTINA)”. Directora: Lic. ENTROCASSI. Codirectora: Dra. VIGNALE. Tribunal Evaluador: Titulares: Ing. ROMEO, Dr. MALIZIA e Ing. HURTADO. Suplente: Ing. BUITRAGO.

**Resol. CAFCA. Nº 018/2014 (27.02.14):** Aprobar Plan de Trabajo de Tesina Alumna Lic. Cs. Biológicas Mirta SOSA “CICLO DE VIDA Y REPRODUCCIÓN DE CALIOTHRIPS PHASEOLI (THYSANOPTERA: THRIPIDAE) SOBRE TRES PLANTAS HOSPEDADORAS PHASEOLUS VULGARIS L., CICER ARIETINUM L. (FABACEAE) Y NICOTINA TABACUM L. (SOLANACEAE). Directora: Dra. ZAMAR. Tribunal: Titulares: Ing. TAPIA, Lic. CONTRERAS y Dra. MURUAGA. Suplentes: Dra. RUEDA y Dra. NEDER.

**Resol. CAFCA. Nº 020/2014 (27.02.14):** Aprobar Plan de Trabajo de Tesina Alumna Lic. Cs. Biológicas Susana B. GASPAS “EFECTOS DE DOS EXTRACTOS DE LOMBRICOMPUUESTO SOBRE LA CALIDAD FISIOLÓGICA DE SEMILLAS DE POROTO BLANCO (*Phaseolus vulgaris* L.) IMPACTO SOBRE LA EMERGENCIA DE PLÁNTULAS Y SU CRECIMIENTO VEGETATIVO”. Director: Biol. ROMANO. Codirector: Dra. ALTAMIRANO. Tribunal Evaluador: Titulares: Ing. ARIAS, Ing. BONILLO e Ing. TEVES. Suplentes: Ing. VILLARROEL.

**Resol. CAFCA. Nº 083/2014 (13.05.14):** Aprobar Plan Trabajo Tesina Alumna Lic. Cs. Biológicas Laura VENTURA MOLINA “DESCRIPCIÓN MORFOLÓGICA DE LOS ESTADOS INMADUROS Y ADULTOS, Y CARACTERÍSTICAS BIOLÓGICAS DE *Chaetanaphotrips orchidii* Moulton (THYSANOPTERA: THRIPIDAE) EN FRUTOS DE POMELO”.

**Resol. CAFCA. Nº 087/2014 (13.05.14):** Aprobar Plan de Trabajo de Tesina Lic. Cs. Biológicas Gustavo CRUZ “ENSAYO DE TETRASOLIO EN SEMILLAS DE POROTO (*Phaseolus vulgaris* L.). ELABORACIÓN DE PATRONES DE TINCIÓN PARA SEMILLAS DE DISTINTA CALIDAD”.

**Resol. CAFCA. Nº 089/2014 (13.05.14):** Aprobar Plan Trabajo Tesina Lic. Cs. Biológicas Estela FLORES “CARACTERIZACIÓN EXOMORFOLÓGICA Y MICROGRÁFICA DE PLANTAS TÓXICAS PARA EL GANADO DE LA CUENCA DEL RÍO IRUYA (SALTA). Director: Dr. GURNI. Codirectora: Mag. CALIFANO. Tribunal Evaluador: Titulares: Dra. VIGNALE, Med. Vet. MARÍN y Dra. BOVI MITRE. Suplentes: Ing. ROMEO y Dra. SANCHEZ.

**Resol. CAFCA. Nº 298/2014 (05.08.14):** Aprobar Plan de Trabajo Tesina Licenciatura en Ciencias Biológicas Srta. Gisela B. RUIZ, MACROINVERTEBRADOS BENTÓNICOS COMO INDICADORES DE CALIDAD DE AGUA EN ARROYOS Y VERTIENTES DE USO HUMANO DEL PARQUE PROVINCIAL POTRERO DE YALA. Directora: M. Sc. VARGAS RODRÍGUEZ y Codirector: Dr. MALIZIA. Tribunal Evaluador: Titulares: Dr. VAIRA, Dr. RIVERA y Biol. DE PAUL. Suplente: Dra. POLITI.

**Resol. CAFCA. Nº 299/2014 (05.08.14):** Aprobar Plan de Trabajo de Tesina Lic. Cs. Biológicas Srta. Silvia TORREJÓN Licenciatura en Ciencias Biológicas DIVERSIDAD DE CHIRONOMIDAE (DIPTERA) EN UN RÍO URBANO, RÍO CHICO (JUJUY).

**Resol. CAFCA. Nº 338/2014 (02.09.14):** Aprobar Plan de Trabajo de Tesina Lic. Cs. Biológicas alumna Tania Elena APUMAITA "PRIMEROS REGISTROS DE DIATOMEAS DE AMBIENTES LÓTICOS AFLUENTES DEL SALAR DE OLAROSZ PROVINCIA DE JUJUY". Directora: M. VARGAS RODRÍGUEZ. Codirectora: Dra. MAIDANA. Tribunal Evaluador: Titulares: Dra. VIGNALE. Dr. VAIRA y Dra. LUPO. Suplentes: Dr. RIVERA.

#### **PRACTICAS DE CAMPO Y/O LABORATORIO LICENCIATURA EN CIENCIAS BIOLÓGICAS**

**Resol. CAFCA. Nº 040/2014 (29.04.14):** Aprobar Prácticas de Campo y/o Laboratorio Ciclo Superior Lic. Cs. Biológicas "ESTUDIO DE DINÁMICA POBLACIONAL Y ALTERNATIVAS DE MANEJO DE *Hypsipyla grandella* Zeller (Lepidoptera, Pyludae), EN PLANTACIONES DE *Cedreña balansae* EN EL NORTE DE SALTA", Dr. MALIZIA.

**Resol. CAFCA. Nº 041/2014 (29.04.14):** Aprobar horas de Práctica de Campo y/o Laboratorio Ciclo Superior Licenciatura Ciencias Biológicas "ESTUDIOS DE MAMÍFEROS GRANDES Y MEDIANOS A TRAVÉS DE CÁMARAS TRAMPA", Lic. Erica CUYCKENS y Dr. Lucio MALIZIA.

**Resol. CAFCA. Nº 097/2014 (13.05.14):** Aprobar Práctica de Campo y/o laboratorio Ciclo Superior Lic. Cs. Biológicas "MIOLOGÍA COMPARADA DE FELINOS SUDAMERICANOS", 120 horas, Dr. Lucio MALIZIA.

**Resol. CAFCA. Nº 146/2014 (21.05.14):** Aprobar Práctica Campo y/o Laboratorio Ciclo Superior Licenciatura en Ciencias Biológicas tema "ACONDICIONAMIENTO, REVISIÓN Y SEPARACIÓN DE ARTRÓPODOS A AMBIENTES DOMÍCULAS", Dra. Lilia NEDER de ROMAN.

**Resol. CAFCA. Nº 147/2014 (21.05.14):** Aprobar Práctica de Campo y/o Laboratorio Ciclo Superior Licenciatura en Ciencias Biológicas tema "ESTRUCTURA DE LAS COMUNIDADES DE MURCIÉLAGOS EN ÁREAS PROTEGIDAS DE JUJUY", Dr. Lucio MALIZIA y Lic. Julio BRACAMONTE.

**Resol. CAFCA. Nº 148/2014 (21.05.14):** Aprobar Prácticas de Campo y/o Laboratorio Ciclo Básico Licenciatura en Ciencias Biológicas "ESTRUCTURA DE LAS COMUNIDADES DE MURCIÉLAGOS EN ÁREAS PROTEGIDAS DE JUJUY", Dr. Lucio MALIZIA, Lic. Julio BRACAMONTE.

**Resol. CAFCA. Nº 150/2014 (21.05.14):** Aprobar Prácticas de Campo y/o Laboratorio Ciclo Básico Licenciatura en Ciencias Biológicas "BIOFÍSICOQUÍMICA DE LOS PERFILES METABÓLICOS DE CAPRINOS CRIOLLOS DE LA LOCALIDAD DE VOLCAN – PROVINCIA DE JUJUY", Dr. Fermín DE VEGA, Ing. Eva ABALOS.

**Resol. CAFCA. Nº 380/2014 (16.09.14):** Aprobar Prácticas de Campo y/o Laboratorio ciclo Básico Lic. Cs. Biológicas "ESTUDIO DE SUSTENTABILIDAD EN EL PARQUE POTRERO DE YALA (PPPY)", Ing. GUZMAN.

**Resol. CAFCA. Nº 381/2014 (16.09.14):** Aprobar Prácticas de Campo y/o Laboratorio Ciclo superior Lic. Cs. Biológicas "ESTUDIO DE SUSTENTABILIDAD EN EL PARQUE POTRERO DE YALA (PPPY)", Ing. GUZMÁN.

**Resol. CAFCA. Nº 414/2014 (30.09.14):** Aprobar Prácticas de Campo y/o Laboratorio Ciclo Básico Licenciatura en Ciencias Biológicas "DIVERSIDAD Y ECOLOGÍA DE ALGAS E INVERTEBRADOS EN RÍOS DE JUJUY", Biol. VARGAS RODRÍGUEZ.

**Resol. CAFCA. Nº 415/2014 (30.09.14):** Aprobar Prácticas de Campo y/o Laboratorio Ciclo Superior Licenciatura en Ciencias Biológicas "DIVERSIDAD, ALIMENTACIÓN, ROL TRÓFICO Y GRUPOS FUNCIONALES ALIMENTARIOS EN TRICHOPTERA (INSECTA) DE RÍOS DE JUJUY", Biol. VARGAS RODRÍGUEZ.

#### **PASANTÍAS CON TRABAJO FINAL INGENIERÍA AGRONÓMICA**

**Resol. CAFCA. Nº 476/2013 (12.11.13):** Aprobar Pasantía con Trabajo Final "PRODUCCIÓN Y COMERCIALIZACIÓN DE ESPECIES FLORALES ORNAMENTALES", Ings. Mario BONILLO y Gabriel SANCHEZ.

**Resol. CAFCA. Nº 486/2013 (19.11.13):** Aprobar Pasantía con Trabajo Final "ESTUDIO DE LA ENTOMOFAUNA ASOCIADA A EUCALIPTUS SPP. EN PLANTACIONES DE LA ZONA VALLE DE LA PROVINCIA DE JUJUY", Ing. QUINTANA.

**Resol. CAFCA. Nº 487/2013 (19.11.13):** Aprobar Pasantía con Trabajo Final "ESTUDIO DE PENTATOMIDOS ASOCIADOS A LEGUMINOSAS DE GRANO EN LOS VALLES DE JUJUY", Ing. GALLARDO.

**Resol. CAFCA. Nº 488/2013 (19.11.13):** Aprobar Pasantía Trabajo Final "MANEJO DEL CULTIVO DE CAÑA DE AZÚCAR BAJO CERTIFICACIÓN DE PRODUCCIÓN", Ings. MANERO y ARGUELLO SPAR.

**Resol. CAFCA. Nº 523/2013 (17.12.13):** Aprobar Pasantía Trabajo Final “EVALUACIÓN DE UN BIOFERTILIZANTE (PGPR) VERSUS UREA EN POROTO, BAJO DIFERENTES CONDICIONES EDAFICAS”, Ings. ABARZA y ZANKAR.

**Resol. CAFCA. Nº 524/2013 (17.12.13):** Aprobar Pasantía con Trabajo Final “MANEJO DE AGROQUÍMICOS: USO ADECUADO Y SEGURO DE AGENTES DE PROTECCIÓN DE CULTIVOS EN TABACO VIRGINIA DE JUJUY”, Ings. SERRANO, ZELAYA, CHAGARAY.

**Resol. CAFCA. Nº 525/2013 (17.12.13):** Aprobar Pasantía con Trabajo Final “SERVICIO DE CONTRATISTA DE MAQUINARIA AGRÍCOLA EN ÁREA TABACALERA DE EL CARMEN, ESTUDIO DE CASO EN FINA ALMAZAN”, 149 horas, Srta. Ivone HUMACATA, Director Ing. Osvaldo MONTENEGRO.

**Resol. CAFCA. Nº 014/2014 (27.12.14):** Aprobar Pasantía con Trabajo Final “RECURSOS FORRAJEROS NATIVOS EN LA DIETA CAPRINA DE PEQUEÑOS PRODUCTORES DE “EL CHURCAL” (DPTO. HUMAHUACA, JUJUY)”, 150 horas, Directora Ing. ABARZA, Tutor Ing. CALIFANO.

**Resol. CAFCA. Nº 015/2014 (25.02.13):** Aprobar Pasantía con Trabajo Final “EVALUACIÓN DEL EFECTO RESIDUAL DE PRODUCTOS FITOSANITARIOS EN EL CULTIVO DE ALGODÓN”, Dirección Ing. SERRANO, Codirección Ing. ZELAYA Tutores: Ings. Alfredo BERNARDONI y Gabriel RODRÍGUEZ, LIAG S.A.

**Resol. CAFCA. Nº 019/2014 (27.02.14):** Aprobar Pasantía con Trabajo Final “REFUNCIONALIZACIÓN, ACONDICIONADO Y PUESTA A PUNTO DE IMPLEMENTOS DEL PARQUE DE MAQUINARIA DEL CAMPO EXPERIMENTAL DE SEVERINO – DR. EMILIO NAVEA – F.C.A. – UNJU.”, Director: Ing. MARTÍNEZ. Tutor: Ing. HUMANO.

**Resol. CAFCA. Nº 309/2014 (05.08.14):** Aprobar Pasantía con Trabajo Final “ACOMPañAMIENTO TÉCNICO A GRUPOS DE PRODUCTORES VITIVINÍCOLAS DE LA QUEBRADA DE HUMAHUACA”, duración CIENTO CINCUENTA horas, Dirección y Tutoría Ing. Agr. Dante ARAMAYO.

**Resol. CAFCA. Nº 339/2014 (02.09.14):** Aprobar Pasantía con Trabajo Final “MANEJO AGROQUÍMICO Y FITOSANITARIO DEL CULTIVO DE QUINOA (*Chenopodium quinoa* Willd) EN UNA REGIÓN AGROECOLÓGICA DE JUJUY”, Dirección Ing. SERRANO, Tutores Ings. PONCE DE LEON y BACA CAPPIELLO.

**Resol. CAFCA. Nº 365/2014 (16.09.14):** Aprobar Pasantía con Trabajo Final “USO DE FERTILIZANTES Y MANEJO DE LA FERTILIZACIÓN EN EL CULTIVO DE TABACOS CLAROS. ASPECTOS TÉCNICOS Y ECONÓMICOS”, Ing. TORRES, CHAGARAY y GONZALES.

**Resol. CAFCA. Nº 416/2014 (30.09.14):** Aprobar Pasantía con Trabajo Final “MANEJO FITOSANITARIO DEL CULTIVO DE PAPA (*SOLANUM TUBEROSUM* SPP ANDIGENA) EN LA PROVINCIA DE JUJUY: TÁCTICAS PARA EL CONTROL DE PLAGAS INSECTILES Y MALEZAS”, Ings. SERRANO, TAPIA y ARACENA.

**Resol. CAFCA. Nº 417/2014 (30.09.14):** Aprobar Pasantía con Trabajo Final “ECOLOGÍA, ESTRUCTURA Y CRECIMIENTO DE UN RODAL DISETÁNEO DEL ECOTONO YUNGAS – BOSQUE CHAQUEÑO SEMIÁRIDO, DISTURBADO POR LA GANADERÍA”, Ings. HUMANO y GUZMÁN.

**Resol. CAFCA. Nº 418/2014 (30.09.14):** Aprobar Pasantía con Trabajo Final “SITUACIÓN SANITARIA DEL CULTIVO DE TOMATE EN ZONAS PRODUCTORAS DE JUJUY. AISLAMIENTO DE CEPAS NATIVAS DE *TRICHODERMA* SPP: UNA ALTERNATIVA PARA EL MANEJO DE ENFERMEDADES FÚNGICAS”, Ings. ALVAREZ y BONILLO.

**Resol. CAFCA. Nº 419/2014 (30.09.14):** Aprobar Pasantía con Trabajo Final “ESTUDIO DEL ESTADO FITOSANITARIO DEL MATERIAL DE PROPAGACIÓN DISPONIBLE EN VIVEROS LOCALES PARA LOS PRODUCTORES CITRÍCOLAS FAMILIARES DE LA PROVINCIA DE JUJUY”, Ing. BEJARANO.

## **RESOLUCIONES FCA**

En el periodo solicitado se han emitido novecientas sesenta y uno (961) Actos resolutivos vinculados a: autorización de viajes, autorizaciones para asistir a seminarios, congresos y talleres; concesión de licencias, designación de tribunales examinadores, plazos de inscripción para cobertura de cargos por concursos, entre otros.

## **SECRETARIA ACADEMICA**

## **DEPARTAMENTO ALUMNOS**

El Departamento Alumnos, como parte integrante de la Secretaría Académica, desarrolla funciones técnico-administrativas y de asesoramiento a las autoridades.

Con un plantel compuesto por siete personas, con un perfil acorde a las funciones mencionadas, desarrolló las siguientes tareas:

- **DESARROLLO E IMPLEMENTACIÓN DEL PLAN DE ESTUDIOS 2014 DE LA LICENCIATURA EN CIENCIAS BIOLÓGICAS.**
  1. Realización de un estudio de factibilidad para la integración armónica de los Planes de Estudios 1999 y 2014, a fin de lograr una movilidad estudiantil lo menos dificultosa posible: nuevos requisitos, diferentes correlatividades, incorporación al calendario académico, nuevas mesas y tribunales examinadores, etc..
  2. Desarrollo del procedimiento de RECONOCIMIENTO DE EQUIVALENCIA PARCIAL, para mantener vigente la validez y vigencia de las asignaturas regularizadas con el Plan de Estudios anterior.
- **REALIZACIÓN DE INFORMES DETALLADOS DE LA SITUACIÓN ACADÉMICA DE ESTUDIANTES EN TRÁMITES DIVERSOS**
  1. Intervención en los expedientes de solicitud de extensión de regularidad y autorización de cursado condicional.
  2. Autorizaciones especiales y excepciones por motivos de salud.
- **CONFECCIÓN DE INFORMES ESTADÍSTICOS VARIOS A SECRETARÍA DE ASUNTOS ACADÉMICOS**
  1. ARAUCANO
  2. PROGRESAR
  3. Becarios

	Ingresantes		Total Ingresantes	Reinscriptos		Total Reinscriptos	Total general
Carrera	Femenino	Masculino		Femenino	Masculino		
Lic. Ciencias Biológicas	68	37	105	142	64	206	311
Lic. en Biotecnología	114	40	154	173	71	244	398
Ingeniería Agronómica	91	106	197	163	264	427	624
Ciclo de Articulación en Ciencias Biológicas				9	3	12	12
<b>Total general</b>	<b>273</b>	<b>183</b>	<b>456</b>	<b>487</b>	<b>402</b>	<b>889</b>	<b>1345</b>

	Egresados		Total Egresados
Título	Femenino	Masculino	
Lic. Ciencias Biológicas	6	1	7
Lic. en Biotecnología	4		4

Bromatólogo	-	1	1
Ingeniero Agrónomo	3	4	7
Total general	13	6	19

## CONCURSOS Y LLAMADOS A INSCRIPCION DE INTERESADOS

### CONCURSOS

#### DOCENTES /INVESTIGADORES

##### EN TRÁMITE

- Expte. F-200-3845/2012 Jefe de Trabajos Practicos – SE – Dasonomía.
- Expte. F-200- 3362/2012 Profesor Adjunto - DE- Desarrollo Sustentable y Biodiversidad.

##### SUSTANCIADOS

- Expte. F 200- 3015/2013 Profesor Adjunto - DE- Mecanización Agrícola
- Expte. F 200- 3188/2010 Profesor Adjunto - DS- Bioética

#### ALUMNOS

##### EN TRÁMITE

- Res. CAFCA N° 355/14 – Ayudante Alumno - Mecanización Agrícola

##### SUSTANCIADOS

- Res. CAFCA 457/13 Claudia Martin, Botánica Sistemática y Fitogeografía.
- Res. CAFCA 483/13 Jorge Hernandez, Mecanización Agrícola.
- Res. CAFCA 510/13 Adrian Duran, Microbiología Agrícola
- Res. CAFCA 535/13 Samuel Gaspar, Botánica Sistemática.
- Res. CAFCA 536/13 Miguel Martínez, Topografía.
- Res. CAFCA 073/14 Jose Mendoza, Botánica General.
- Res. CAFCA 363/14 Aníbal Argeñarás, Botánica General.
- Res. CAFCA 931/14 Juan Visich, Botánica General.

#### RENOVACIÓN

- Res. CAFCA 502/13 Pablo Echenique, Botánica General.
- Res. CAFCA 034/14 Emanuel González, Genética.
- Res. CAFCA 037/14 Marcelo Figueroa, Química General e Inorgánica.
- Res. CAFCA 306/14 David Medina, Protección Vegetal.
- Res. CAFCA 307/14 Gabriel Binder, Zoología Agrícola.
- Res. CAFCA 354/14 Nancy Sivila, Fitopatología.

### BIBLIOTECA

#### Ubicación

La Biblioteca de la F.C.A. se encuentra en calle Alberdi 47, Nivel -1

#### Sectores

Un sector de consulta a bases de datos, Bibliotecas electrónicas, a las que se puede acceder mediante ocho computadoras destinadas especialmente para uso de los alumnos y docentes.

Un sector de “Hemeroteca”, donde se organizaron las publicaciones más recientemente recibidas.

Un cómodo espacio para el trabajo interno del personal que desempeña sus tareas en ésta Unidad de Información.

Una oficina destinada a la Dirección de Bibliotecas con un cómodo espacio para reuniones de trabajo.

Se agregaron más equipos al sistema de circuito cerrado de cámaras de seguridad, con un total de 10 cámaras conectadas a cada uno de los monitores del personal que trabaja en la Biblioteca, pudiendo monitorear lo que sucede desde que un usuario ingresa a la biblioteca..

#### **Horario de atención**

De 7.30 a 19.30 hs., de lunes a viernes.

#### **Servicio de Circulación y Préstamos:**

Préstamos a domicilio→ 11.650

Consultas en Sala de Lectura→ 14.200

Préstamos nocturnos: 2300

Socios Ingresantes→ 309

Socios Reinscriptos→ 355

#### **Bases de Datos Propias**

AGRARI: Contiene información bibliográfica de todos los libros existentes en la biblioteca de la Facultad, a la cual se puede acceder desde cinco terminales (cuatro internas y una al público), y realizar consultas por Autor, Título, Descriptores temáticos, Número de Inventario, etc.

-REVIS: Contiene la información de las publicaciones periódicas recibidas en carácter de donación por el INTA, y otras instituciones de interés, a la que se puede acceder del mismo modo que la base Agrari

-CANJE: Contiene información de los canjes realizados con instituciones nacionales e internacionales de publicaciones periódicas, y como todos los años se incorporaron nuevos organismos.

- Estantería Abierta.
- Canje de publicaciones periódicas con más de 70 instituciones nacionales e internacionales a través de la revista "AGRARIA" editada y publicada por esta Facultad.
- Búsquedas bibliográficas en:
  - Biblioteca Electrónica de MINCYT
  - Red SIDALC (Sistema de Información y Documentación Agropecuaria de América Latina y El Caribe).
  - Bases de datos nacionales e internacionales especializada en Ciencias Agrarias.
- Charlas de Formación a Usuarios en distintos niveles
- Estudiantes ingresantes (uso de Opac -Catálogo público de acceso en línea- uso de estantería abierta, bibliobuzón).
- Estudiantes avanzados (Orientación en búsqueda bibliográfica específica, y en metodología de la investigación, Acceso a redes de información).
- Profesores e investigadores (curso de búsqueda bibliográfica en el Mincyt y en el SIDALC, y el catálogo en línea de la biblioteca de C.A.).
- Curso de Alfabetización Informacional –ALFIN- (a partir de Febrero de 2015)
- Gavetas individuales para el guardado personal de elementos, con llaves, para los alumnos que ingresen al sector de Estantería Abierta.

#### **Acervo Bibliográfico:**

El total de libros de nuestra Biblioteca es de 15.184

Folletos: 5.890

CD: 150

Videos: 150

DVD: 30

Títulos de Publicaciones periódicas: 608

Tesinas de la carrera de Licenciatura en Biología y en Bromatología 85

#### **Asistencia a Cursos y Jornadas:**



El personal de la Biblioteca asistió a los siguientes eventos:

- **IV Encuentro Nacional de Catalogadores:** Tendencias en la Organización y Tratamiento de la Información. Realizado en la Biblioteca Nacional en la Ciudad de Buenos Aires. 23, 24 y 25 de Octubre 2013.
- “Jornadas de Bibliotecas Digitales Universitarias” “JBDU 2013”, en Villa María - Córdoba, Noviembre de 2013.
- Curso Taller: **La atención al usuario en Bibliotecas Universitarias.** Dictado por la Prof. Rosa Monfasani. Marzo 2014.
- Curso de **Alfabetización Informacional.** Dictado por la Lic. Gabriela Cuozzo y Lic. Marcela B. Verde. Abril 2014
- **Curso introducción a Koha y Catalogación Marc 21** sobre Koha. Dictado por la Prof. Lic. Verónica Lencinas. Julio 2014
- Exposición vía Skype, desde la Facultad de Ciencias Agrarias por parte de la Directora de esta Biblioteca (Mg.Lic.Maria Susana Bartoletti), en el marco de las **JOBAM –Jornadas Nacionales de Bibliotecas, Archivos y Museos**, organizado por la Universidad Nacional de la Patagonia, en Chubut.
- Asistencia a **KOHACON14**, Conferencia Internacional del los principales actores de la comunidad Koha mundial. Organizado por la Universidad Nacional de Córdoba, del 6 al 10 de Octubre de 2014.

**Otro servicio que ofrece la Biblioteca es el de conservación y preservación de documentos:**

La Biblioteca cuenta con el señor Oscar Alassia, especializado en Conservación y Encuadernación de material bibliográfico. Es personal adscripto desde 2009, procede de la Biblioteca Mayor de la Universidad Nacional de Córdoba.

Realiza tareas de conservación y encuadernación artesanal con materiales ecológicos.

## **PROPUESTAS Y PROYECTOS PRESENTADOS DESDE LA BIBLIOECA**

Se elevó un proyecto de creación de Servicio de Conservación y Encuadernación para toda la Universidad, presentado por el señor Oscar Alassia.

Se propuso desde la Dirección de Biblioteca de ésta Facultad, al SIBUNJu, el cambio de software actual (Winisis e Isis, y Sibunju), por el Sistema Integrado de Gestión de Bibliotecas KOHA, para lo cual se realizó la vinculación con especialistas de la Universidad Nacional de C-Córdoba, por lo que se contrató a la Bibl. Verónica Lencinas, para que realice el dictado del Curso Introductorio al uso de KOHA.

Actualmente la Biblioteca de la F.C.A., está iniciando el uso de KOHA, con los módulos de Socios y de Catalogación.

Se procedió a la migración de la Base de datos de Winisis a KOHA, en formato Marc21 y de la base de datos del SIU-GUARANI, a KOHA.

Se está trabajando para iniciar el uso del módulo de circulación antes de fin del corriente año.

## **SECRETARIA ADMINISTRATIVA**

### **RECAUDACION DE OTROS RECURSOS NO TRIBUTARIOS**

Mes	Lab. Semillas	Lab. Suelos	Lab. Fitopat-	Agroclima -tología	Post-grado	Ganadería Campo	Micro-biología	Topografía Zoología	Extensión	Varios	Total
11/13	3.580,00	1.390,00	----	150,00	28.300,00	----	----	410,00	----	5.700,00	<b>39.530,00</b>



12/13	675,00	3.780,00	----	150,00	5.200,00	----	1.400,00	135,00	----	17.000,00	<b>28.340,00</b>
02/14	770,00	----	8.080,00	300,00	----	3.000,00	----	----	----	5.000,00	<b>17.150,00</b>
03/14	100,00	790,00	----	600,00	3.600,00	----	----	----	----	9.000,00	<b>14.090,00</b>
04/14	100,00	3.200,00	60,00	300,00	7.500,00	340,00	----	100,00	----	----	<b>11.600,00</b>
05/14	300,00	2.950,00	35,00	8.650,00	2.200,00	----	1.474,00	----	----	6.410,00	<b>22.019,00</b>
06/14	----	2.280,00	----	200,00	1.500,00	----	----	----	----	27.000,00	<b>30.980,00</b>
07/14	----	1.080,00	35,00	200,00	----	----	4.800,00	----	----	----	<b>6.115,00</b>
08/14	1.450,00	395,00	7.475,00	500,00	14.000,00	----	4.200,00	455,00	----	----	<b>28.475,00</b>
09/14	100,00	1.702,00	----	3.300,00	1.000,00	----	----	770,00	----	----	<b>6.872,00</b>
10/14	150,00	1.320,00	----	200,00	----	----	270,00	1.400,00	5.800,00	----	<b>9.140,00</b>
<b>Total</b>	<b>7.225,00</b>	<b>18.887,00</b>	<b>15.685,00</b>	<b>14.550,00</b>	<b>63.300,00</b>	<b>3.340,00</b>	<b>12.144,00</b>	<b>3.270,00</b>	<b>5.800,00</b>	<b>70.110,00</b>	<b>214.311,00</b>

## **EROGACIONES**

### **INCISO I – GASTOS EN PERSONAL**

La planta actual, a Octubre de 2014, está conformada por:

- Personal Docente: 214
- Personal No Docente: 52
- Personal Jerárquico y Superior: 6

### **INCISO II – BIENES DE CONSUMO**

#### **Adquisiciones realizadas en el período:**

Descripción	Total
<u>Expte. F-200-3797/14</u> – Compra de reactivos y material de laboratorio.	\$ 8.472,88
<u>Expte. F-200-3330/14</u> – Compra de artículos de librería.	\$ 28.221,74

### **INCISO IV – BIENES DE USO**

#### **Adquisiciones realizadas en el período:**

Descripción	Total
<u>Expte. F-200-3273-13</u> – Adquisición de 4 (cuatro) Mesones de caño estructural – 1 (un) Armario metálico de 2 puertas – 1 (un) Escritorio – 4 (cuatro) sillones altos – 2 (dos) Sillones giratorios – 5 (cinco) sillas de 4 patas.	\$ 20.000,00
<u>Expte. F-200-3380-13</u> – Adquisición de 1 (una) Notebook SAMSUNG Ativ Book 4.	\$ 9.999,00
<u>Expte. F-200-3594-13</u> – Adquisición de 1 (un) 1 Router Wifi TP-LINK WR720N - 1 Switch KVM 4 Puertos PS/2 - 1 Router Wifi TP-LINK WN751ND.	\$ 1.886,03
<u>Expte. F-200-3647-13</u> – Adquisición de 1 (una) Heladera GAFA HGF-366A	\$ 5.265,91
<u>Expte. F-200-3649-13</u> – Adquisición de 4 (cuatro) Bancos de plaza con patas	\$ 6.103,00

de aleación – 1 (una) Mesa de plaza - 4 (cuatro) Bancos de plaza con patas de Hierro.

Expte. F-200-3650-13 – Adquisición de 1 (un) Locker metálico de 15 puertas. \$ 4.798,25

Expte. F-200-3682-13 – Adquisición de 1 (un) Aire Acondicionado HITACHI HS-3000 FC HI-EF \$ 4.392,80

Expte. F-200-3877-13 – Adquisición de 1 (una) Cámara Frigorífica para el Campo Experimental Dr. Emilio NAVEA. \$ 59.448,00

Expte. F-200-3895-13 – Provisión de Cámaras de Seguridad, cableado e instalación de las mismas en la Facultad de Ciencias Agrarias. \$ 37.730,00

Expte. F-200-3223-14 – Adquisición de 5 (cinco) Microscopios Binoculares ARCANO XSZ 100 BN Con LED - 5 (cinco) Lupas Binoculares ARCANO ST 30 2L con 2 Luces. \$ 28.055,00

Expte. F-200-3423-14 – Adquisición de Equipamiento Informático: 1 (una) Computadora Micro Intel I5 – 2 (dos) Impresoras EPSON L 210 – 1 (un) Disco Rígido Interno de 2TB WD GREEN – 1 (una) Impresora Multifunción LEXMARK XM3150 - 1 UPS APC SRC3000XLI 3KVA - 15 (quince) Computadoras Micro Intel I3 – 1 (un) Router MIKROTIK CCR1036-12G-4S – 5 (cinco) Monitores LG 19EN33 – 2 (dos) Computadoras Micro Intel I5-4440 – 1 (una) Notebook ASUS X201E – 5 (cinco) Fuentes ATX para PC – 5 (cinco) Mouse USB VERBATIM - 5 (cinco) Teclados PS2 EVERTEC. ~~\$ 702.432,13~~ \$ 702.432,13

## SECRETARIA DE EXTENSION Y DIFUSION

### ACTIVIDADES INSTITUCIONALES

Actividades que responden al cronograma anual de la Secretaria de Extensión y Difusión de la Facultad de Ciencias Agrarias.

Actualización del padrón de Egresados en las Carreras de Ingeniería Agronómica, Lic. En Bromatología y Lic. En Ciencias Biológicas de la Facultad de Ciencias Agrarias de la UNJU.

Difusión interna y externa, realización y emisión de certificados de todos los cursos de Capacitación, Perfeccionamiento, Conferencias, Disertaciones propuestas organizadas y co-organizadas por esta Secretaría.

Participación del espacio radial, Cátedra Abierta. Conceptos en movimiento. Radio Universidad FM 92.9.

Miembro del Consejo de Extensión de la Universidad Nacional de Jujuy. Secretaria de Extensión y Difusión de la Facultad de Ciencias Agrarias. Ing. Agr. HAMITY, V.A.

Representante titular del Comité editorial de la Universidad Nacional de Jujuy, Ing. Agr. HAMITY, V.A Resol FCA N° 643/14. Resol. R N° 2306/14

Participación de la. Comisión Organizadora de la Semana de la Agricultura Familiar. Ministerio de la producción de la Pcia. De Jujuy. Participantes: Ing. Agr. HAMITY, V.A; Ing. Agr. ROSPILLOSO CHAVEZ, J; Alumnos: LOBO, C; Gisela, R; MENDEZ, J. Resol FCA N° 638/14

Participación stand institucional VI EXPO DINÁMICA EL NORTE 2014. Participantes: Ing. Agr. HAMITY, V.A; Ing. Agr. ROSPILLOSO CHAVEZ, J, Alumnos: CALLE, M.P; CHIRI,F.F; MARTINEZ,M; MARTINEZ ROSPILLOSO,M. Resol FCA N° : 463/14

Creación del DEPARTAMENTO DE EGRESADOS DE LA FACULTAD DE CIENCIAS AGRARIAS DE LA UNIVERSIDAD NACIONAL DE JUJUY (D.F.C.A.). Resol. CAFCA N° 335/14.

Ejecución del proyecto de investigación ANÁLISIS Y REFLEXIÓN DE LA TRAYECTORIA LABORAL DE LOS EGRESADOS DE LA FCA EN EL PERIODO 202-2013, a cargo del Dr. LLOBETA, R. Resol FCA N° 458/14.

Integrante Comisión Organizadora III JORNADAS INTEGRADAS Y IX CIENTÍFICO TÉCNICAS DE LA FACULTAD DE CIENCIAS AGRARIAS DE LA UNIVERSIDAD NACIONAL DE JUJUY. Resol FCA N° 715/14.

Postulación al PROGRAMA DELTA (AG) estímulo para la graduación de estudiantes de ingeniería agronómica. 17 al 28/02/2014. Resol FCA N° 025/14

Participación del VII CONGRESO NACIONAL DE INGENIEROS AGRÓNOMOS – CONIA. Federación de Argentina de la Ingeniería Agronómica. (FADIA). Responsable de la comitiva Ing. Agr. ROSPILLOSO, J. Santiago del Estero, el 05 y 06 /06/14. Resol FCA N° 356/14

Participación institucional INTA EXPONE POSADAS MISIONES. 26 AL 29/06/2014. Resol FCA N° 426/14.

Presentación de proyectos de extensión a las 22 CONVOCATORIA DE PROYECTOS DE EXTENSIÓN UNIVERSITARIA Y VINCULACIÓN COMUNITARIA: UNIVERSIDAD, ESTADO Y TERRITORIO. Ministerio de Educación de la Nación:

- Fortalecimientos de las Estrategias de Comercialización de agricultores familiares de la Quebrada de Jujuy.
- Fortalecimientos en los procesos de gestión y comercialización El Pongo Dto El Carmen.
- Implementación de técnicas agroecológicas para el control de plagas y enfermedades presentes en los cultivos Florihortícolas . Las Pampitas, Dto El Carmen.
- Adopción de prácticas apropiadas por parte de agricultores familiares, a fin de eficientizar el control de plagas y enfermedades. El Cadillal, Dto El Carmen.
- Etnoturismo Científico: Estromatolitos, origen de la vida y un camino hacia el futuro.
- Aumentando la productividad de la cooperativa de apicultores de Jujuy.
- Uva y vino para el desarrollo de la Agricultura familiar en la Quebrada de Humahuaca
- Fortalecimiento de la competitividad de los expendedores de alimentos de la asociación de trabajadores ambulantes y vendedores independientes (ATAVI)

#### **DIFUSIÓN DE LA OFERTA ACADÉMICA DE LA FACULTAD DE CIENCIAS AGRARIAS**

Participación en la III Expo Educativa San Pedro 2014. 10/10/2014 de octubre de 2014. Participantes; Ing. Agr. HAMITY,V. A; Ing. Agr. ROSPILLOSOS CHAVEZ,J; LOBO, C; RUIZ, G. Resol. FCA N°646/14

Participación en la EXPOJUJY 2014. 11/10/2014. Participantes: Ing. Agr. HAMITY,V.A. Ing. Agr. ROSPILLOSO CHAVEZ,J. Alumnos: LOBO,C; RUIZ; G. COLQUE,V ; VEDIA C. Resol. FCA N° 729/14

Participación en la EXPO EDUCATIVA Participantes: Ing. Agr. ROSPILLOSO CHAVEZ,J , alumno tutoría CÓRDOBA,P. 16/11/ 2014. Resol. FCA N° 817/14

#### **ORGANIZACIÓN DE EVENTOS: conferencias, jornadas, cursos de interés general, cursos de pregrado, cursos de postgrado.**

Disertación MORFOLOGÍA FUNCIONAL EN LOS ENSAMBLES DE FÉLIDOS: EFECTO BIOGEOGRÁFICO CONTINENTALES FILOGENÉTICOS Y DE LAS EXTINCCIONES PLEISTOCENICAS. Dra. MORALES, M. 26/11/2013. Resol FCA N° 844/13

Disertación FÉLIDOS EN LAS YUNGAS A TRAVÉS DE MODELOS DE DISTRIBUCIÓN DE ESPECIES Y CÁMARAS. Dra. CUYCKENS, E. 26/11/2013. Resol FCA N° 844/13

Taller SISTEMATIZACIÓN PARA EL REGISTRO DE INFORMACIÓN DE LA PROBLEMÁTICA FITOSANITARIA DEL CULTIVO DE TABACO EN LOS VALLES TEMPLADOS DE LA PROVINCIA DE JUJUY a cargo de la Ing. Agr. Esp. QUINTANA de QUINTEROS, S.L; Ing. Agr. M.Sc. Bejarano, N.; Ing. Agr. M.Sc. GALLARDO C.; Ing. Agr. CATACATA ,J y Bioing. LEÓN RUIZ S. 11, 12, 13,17 y 19/12/2013. Resol FCA N° 899/13.

Curso MANEJO FORESTAL DE BOSQUES NATIVOS a cargo del Ing. Agr. ELIANO, P. 20/10, 05y12/11/2013. Resol FCA N° 734/13.

Jornada CONOCIENDO LA FAMILIA ASTERACEAE. 3/12/13. Resol FCA N° 832/13.

##### Conferencias:

- Conferencia FILOGENIA DE LA TRIBU *Gochnatieae* ( Asteracea). SANCHEZ, G.
- Conferencia CARACTERÍSTICAS PALINOLÓGICAS DE VALOR DIAGNOSTICO EN ASTERACEAE. Dra. SANCHEZ, A.C.
- Conferencia LAS ESPECIES DE ASTERACEAE DE LA RESERVA ECOLÓGICA DE USO MÚLTIPLE SERRANÍA DE ZAPLA (JUJUY, ARG.) Lic. ENTROCASSI, G.

- Conferencia LA FAMILIA ASTERACEAE EN LA CUENCA MEDIA DEL RIO CHIJRA (JUJUY, ARG.) MARTIN, M.

Curso BUENAS PRÁCTICAS AGRÍCOLAS (BPA) EN MANEJO DEL SUELO. 30/10, 07 y 14/12/2013. Ing. Agr. TORRES, G; Mg. Ing Agr. FERNANDEZ, G; Ing. Agr. DIEZ YARADE, L. Resol FCA N° 654/2013.

Jornada PLANTAS TÓXICAS. Dra. VIGNALE, D. 19/03/14. Resol. FCA N° 076/14. Curso PRODUCCIÓN DE FLORES DE CORTE EN LA PROVINCIA DE JUJUY. Mag. Ing. Agr. AGÜERO, J. 31/03 y 4/4/14. Resol FCA N° 124/04.

Curso INTRODUCCIÓN AL ESTUDIO DE CAMPO DE LAS AVES SILVESTRES EN JUJUY. Biol BURGOS, F y Biol. BIANCUCCI, A, L. 28 y 29/03/2014. Resol FCA N° 125/14.

Jornada PRODUCCIÓN ORGÁNICA: UNA HERRAMIENTA DE DIFERENCIACIÓN Y AGREGADO DE VALOR. Ministerio de Agricultura, Ganadería y Pesca de la Nación, Programa de Asistencia Integral para el Agregado de valor en Agroalimentos – PROCAL III. 04/04/14 a cargo de Ing. Agr. HAMITY Valeria. Resol FCA N° 189/14

Curso PIRQUITAS: UN ENCUENTRO ENTRE COMUNIDADES ANDINAS Y CIENTÍFICOS: DIALOGO DE SABERES SOBRE VICUÑAS. 21 y 22/04/2014. Dra ARZAMENDIA, Y.; Biol. BALDO, J, Dra VILA, B. Resol FCA N° 238/14.

CONFERENCIAS ALUSIVAS AL DÍA DEL MEDIO AMBIENTE. 5 y 6/6/14. Resol FCA N° 361/14.

Conferencias:

- Conferencia ¿SE PUEDE CONSERVAR NUESTRO AMBIENTE? Ing. Agr. GUZMAN, F.G.
- Conferencia LA VALORACIÓN ECONÓMICA AMBIENTAL EN LA GESTIÓN DE RESIDUOS SÓLIDOS DOMICILIARIOS. Ing. Qco. AGÜERO, A.
- Conferencia EL MITO DE INVESTIGAR MURCIÉLAGOS. URQUIZO, H.J.

Curso CRONOBIOLOGÍA DE ORGANISMOS MARINOS. Dr. BORSETTI H. 10 al 13/06/14. Resol FCA N° 362/14.

Charlas de Actualización: CIENCIA CON CONCIENCIA. 16/06/14. Resol. FCA N° 399/14.

- Charla SALUD SEXUAL Y PROCREACIÓN RESPONSABLE. Dra HERNANDEZ de BORSETTI N.
- Charla LINAJES AUTÓCTONOS EN EL NORTE ARGENTINO. EVIDENCIAS MOLECULARES DEL CROMOSOMA Y. Dra ALFARO GOMES E.
- Video PRODUCCIONES DOCUMENTALES CONICET: ESQUILA DE VICUÑAS SILVESTRES. Dra ARZAMENDIA, Y.

Curso TÓPICOS EN BIOLOGÍA CELULAR. Dra HERNANDEZ de BORSETTI N, Dra ALFARO GOMES E; Dr. BORSETTI H. 24 al 26 /06/14 Resol FCA N° 394/14.

Conferencias PRODUCCIÓN DE CERDOS EN ARGENTINA, SITUACIÓN ACTUAL, OPORTUNIDADES Y DESAFÍOS. Ing. Zoot. MICHAUD, J.F. 30/06/14. Resol FCA N° 431/14.

Conferencia LA GANADERÍA VACUNA Y LA INCERTIDUMBRE. Ing. Zoot. PEREZ, P. 30/06/14. Resol FCA N° 431/14.

Curso INTRODUCCIÓN A LA BROMATOLOGÍA. 03 y 04/07/14. Lic. CATACATA, A; Brom. MAMANI.

Participación en la FERIA DE SEMILLA NATIVA, localidad de Humahuaca 12/07/2014 a cargo de la Ing. Agr. HAMITY, V.A. Resol FCA N° 476/14

Curso PROPIEDADES FÍSICO QUÍMICAS EN CARNE. Dra FARFÁN, N. ; Ing. Agr. PÉREZ PIZA C. 15 y 16/08/14. Resol FCA N° 526/14.

Curso de capacitación SEGURIDAD SÍSMICA, PREVENCIÓN. Ing. Civil NICOLÁS, R. 12/08/14. Resol FCA N° 525/14.

Jornada FERTILIDAD Y FERTILIZANTES. Dra. ORTEGA E.; Ing. Agr. TORRES C, Ing. Agr. M. Sc. FERNANDEZ, G; Ing. Agr. DIEZ YARADE L y el Ing. Agr. PATIÑO O. Resol FCA N° 206/14. FERTILIDAD Y FERTILIZANTES.

Jornada DÍA DEL BIÓLOGO. Resol FCA N° 422/14 CICLOS DE CHARLAS Y CONFERENCIAS

- Disertación: DÍA DEL BIÓLOGO. Lic. TECCHI, R.
- Disertación: ¿QUÉ HACEMOS LOS BIÓLOGOS? UN EJEMPLO SOBRE NUESTRA PROFESIÓN. Dra. ARZAMANDIA, Y. VICAM CONICET CIT Jujuy, FCA.

- Disertación: ESCUELA DE POSGRADO – FCA. Dra. RUEDA, M.C.
- Disertación: RECONSTRUYENDO LA HISTORIA DE LA VEGETACIÓN EN ECOSISTEMAS DE MONTAÑA DEL NOROESTE ARGENTINO. Dra. LUPO, C, Lic. TORRES, G; Lic. FIERRO P., Lic. PEREIRA, E. CONICET CIT Jujuy.
- Disertación: LAS ABEJAS MELÍFERAS DE BOSQUE NATIVO Y SU IMPORTANCIA ECOLÓGICA. Lic. FLORES, F.; Lic. BURGOS, M.
- Disertación. PREFERENCIAS ALIMENTICIAS DE APIS MELIFERA L. EN EL CHACO SERRANO Y LAS YUNGAS DE JUJY. Lic. BURGOS, M ; MÉNDEZ, M.
- Disertación: INSTITUTO DE BIOLOGÍA DE LA ALTURA: SU HISTORIA. Dra. NEDER, E.
- Disertación: DETERMINACIÓN DEL UMBRAL DE CAPACIDAD DE CARGA DE UN PASTIZAL PUNEÑO CON VICUÑAS CAUTIVAS. UNA APROXIMACIÓN DESDE PARÁMETROS BIOQUÍMICOS. GONZÁLEZ, C. Beca INTA AUDEAS CONADEV.
- Disertación: DIRECCIÓN DE BIODIVERSIDAD- SECRETARIA DE GESTIÓN AMBIENTAL. REGONDI, J.D.
- Disertación: DIRECCIÓN DE CALIDAD AMBIENTAL. SECRETARIA DE GESTIÓN AMBIENTAL. CABEZAS GONZALEZ I.
- Charla y Video: MONITOREO AMBIENTAL LIMNOLOGICO EN EL SALAR DE OLAROS. VARGAS RODRIGUEZ, N. Laboratorio de Limnología y Ecología Acuática.
- Video: CIENTÍFICOS INDUSTRIA ARGENTINA. Laboratorio de Limnología y Ecología Acuática
- Disertación: Avance de tesina DIVERSIDAD DE *CHIRONOMIDAE* ( *Diptera*) : APLICACIÓN EN ESTUDIOS AMBIENTALES. TORREJÓN,E.
- Disertación: INFLUENCIA DEL RELOJ BIOLÓGICO EN LA DIABETES. Dr. BORSETTI, H.

INFORME DE RELEVAMIENTO DE MAMÍFEROS MEDIANOS Y GRANDES EN DISTINTAS LOCALIDADES DE YUNGAS DE LA PROVINCIA DE JUJUY. Lic. YAPURA, R.

Jornada SOBRE DESARROLLO ALTERNATIVO EN LA PROVINCIA DE JUJUY. A cargo de Ing. Agr. HAMITY, V.A, Dr. LLOBETA, R. E. Colaboradores Ing. Agr. SOTO, G y GOMEZ. L. SEFCA- Cátedra de Extensión Rural de la FCA y el INTA AER Abra Pampa. 08 /08/ 2014. Resol FCA N° 509/14

Encuentro INVESTIGADOR DOCENTE: LANZAMIENTO OFICIAL DEL PROGRAMA LOS CIENTÍFICOS VAN A LA ESCUELA. 21/08/2014.

Jornada de ENCUENTRO DE BECARIOS Y COMUNICACIONES DE CONVOCATORIAS DE BECAS INTERNACIONALES VIGENTES. 22/08/2014. RUI UNJU.

Ciclo de charlas y Conferencias conmemorativas DÍA DEL INGENIERO AGRÓNOMO Y DEL MÉDICO VETERINARIO. 07 /08/2014. Resol FCA N° 522/14

Charla Informativa EBOLA Y FIEBRE CHIKUNGUNYA. 28/10/2014. Dr. ECHENIQUE A. Resol FCA N°770/14

Curso FORMACIÓN DE ASESORES EN PRODUCCIÓN ORGÁNICA APLICADO A LOS CULTIVOS INTENSIVOS. 7 al 9 /10/14. Ministerio de Agricultura, Ganadería y Pesca de la Nación, Programa de Asistencia Integral para el Agregado de valor en Agroalimentos – PROCAL III. A CARGO DE LA Ing. Agr. HAMITY, V.A. Disertantes: Ing. Agr. RAMÍREZ, J.C ; Ing. Agr. MSc. IRASTORZA, M.E; Lic. CAVALLERA, M.J; Ing. Alim. GARCÍA ROSOLÉN, A. Resol FCA N° 581/14 Taller CAPACITACIÓN EN BUENAS PRÁCTICAS DE MANUFACTURAS EN LA ELABORACIÓN DE ALIMENTOS EN LA VÍA PÚBLICA. Lic CATACATA A, Ing. Qco AGÜERO, A; Ing. Agr. CATCATA J.05/09/14.Resol FCA N° 620/14

Charla PANORAMA MUNDIAL DE LA RESTAURACIÓN ECOLÓGICA Y PERSPECTIVAS EN ARGENTINA. Dr ZULETA, G. 23/09/14. Resol FCA N° 671/14

Ciclo de Charlas y Conferencias Conmemorativas al día mundial de la Alimentación y día del Bromatólogo: ENCUENTRO DE PROFESIONALES Y ESTUDIANTES DE BROMATOLOGÍA A CARGO DEL Bioq. PATALEON C. 16/10/14. Resol FCA N° 742/14.

Disertaciones:

Disertación: EXPERIENCIA COMO ANALISTA EN EL LABORATORIO DE CROMATOGRAFÍA. LanART. Lic. SALINAS, R.

Disertación: ROL DEL BROMATÓLOGO EN EL ÁMBITO SOCIAL. Brom JUAREZ, S.

Disertación: Tesis doctoral EVALUACIÓN DE RIESGO EN POBLACIONES EXPUESTAS A TÓXICOS INORGÁNICOS PRESENTES EN ALIMENTOS Y DE LA INFLUENCIA DE LOS NUTRIENTES COMO MECANISMO DE DEFENSA. Dra, AVILA CARRERAS, N. A.E.

Disertación: COMPETENCIAS DE BROMATÓLOGO EN DOCENCIA (EXPERIENCIA EN INSTITUTOS GASTRONÓMICOS).Brom. CHAUQUI, N.

Disertación: BIODIVERSIDAD Y ESTUDIO BIOECOLÓGICO DE LEVADURAS AISLADA DE QUESOS FRESCOS ARTESANALES DE ORIGEN CAPRINO DE LA PROVINCIA DE JUJUY.

Disertación: SEGURIDAD Y SOBERANÍA ALIMENTARIA. REFLEXIÓN SOBRE FUENTES LABORALES DEL BROMATÓLOGO EN JUJUY. Lic. VELASQUEZ D.

III JORNADAS INTEGRADAS Y IX CIENTÍFICO TÉCNICAS DE LA FACULTAD DE CIENCIAS AGRARIAS DE LA UNIVERSIDAD NACIONAL DE JUJUY. Resol CAFCA N° 424/14

Actividades desarrolladas en el marco de las jornadas:

Se ofrecieron 10 Cursos por crédito en el marco de las jornadas:

**Conferencias**

Conferencia: MANEJO DE BIORESIDUOS AVÍCOLAS, A TRAVÉS DEL COMPOSTAJE. MARTIN, A.

Conferencia: LAS LOMBRICES COMO FACTOR DEL DESARROLLO Y DEL CUIDADO DEL AMBIENTE. JUÁREZ, J Secretaria de Gestión Ambiental de la Pcia de Jujuy

Conferencia: DIVERSIDAD TAXONÓMICA Y RELACIONES FILOGENÉTICAS DE UN GRUPO DE LAGARTIJAS SUDAMERICANAS- IBIGEO-CONICET- UNSA- QUINTEROS, S.

Conferencia: FORMULACIÓN DE QUESO MUZZARELLA SEMIDESCREMADO A BASE DE LECHE CABRA CON ADICIÓN DE FITOESTEROLES. Tesis de Posgrado del Doc. En Ciencia y Tecnología de los Alimentos-. PAZ, N.F.

Conferencia: FORMULACIÓN DE YOGURT DESCREMADO A BASE DE LECHE CABRA CON CARACTERÍSTICAS SIMBIÓTICAS (Inulina y L. Casei). Tesis de Grado de la Lic. En Nutrición-. PAZ, N.F.

Conferencia: CONSECUENCIAS DEL TRABAJO RELATIVO SOBRE EL RELOJ BIOLÓGICO Y EL METABOLISMO DE PACIENTES DIABÉTICOS. BORSETTI, H.

Conferencia: PROCESO DE VALOR AGREGADO Y COMERCIALIZACIÓN EN FIBRA DE LLAMA. LAMAS; H

Conferencia. HONGOS ENDÓFITOS: PERSPECTIVAS. BEJARANO, N.

Conferencia: MARCO JURÍDICO SOBRE EL ACCESO A LOS RECURSOS GENÉTICOS EN ARGENTINA. BOSSIO, P, ROISINBLIT, D.

Conferencia: LOS HONGOS Y EL CÓDIGO ALIMENTARIO ARGENTINO. CARRILLO, L.

Conferencia: APROXIMACIÓN A LA EVALUACIÓN DE GENOTOXICIDAD EN ECOSISTEMAS ACUÁTICOS LÓTICOS DE LA PROVINCIA DE JUJUY MEDIANTE TÉCNICAS CITOGÉNÉTICAS. GONZALES E.; BIANCO, G. Cátedra de Genética. FCA. UNJu.

Conferencia: BIOREMEDIACIÓN: UNA ESTRATEGIA ECOAMIGABLE PARA SOLUCIONAR PROBLEMAS AMBIENTALES. Bioq. FERNÁNDEZ, P.

Conferencia: BIOTECNOLOGÍA GRIS: BACTERIAS RESISTENTES A COBRE Y SU RELACIÓN CON LA RESPUESTA AL ESTRÉS OXIDATIVO- DÁVILA COSTA

Conferencia SECUENCIACIÓN Y ANÁLISIS BIOINFORMÁTICO DE GENOMAS. MALDONADO J. LIMLA-PROIMI-CONICET.

Conferencia: EL CIENTÍFICO DES-GENERADO: UN RECORRIDO POR LOS DISTINTOS GÉNEROS ACADÉMICOS. (EL PARCIAL, EL INFORME DE LABORATORIO, EL PAPER Y LA TESIS). CASTRO, R. Facultad de Humanidades y Ciencias Sociales-UNJu.

**MESA DE DISCUSIÓN: PROYECTOS DE CÁTEDRA**

Presentación oral: SELECCIÓN IN VITRO PARA TOLERANCIA A SEQUIA EN GENOTIPOS DE VARIEDADES LOCALES DE PAPA Y QUÍNOA (SECTer-UNJu 08/A176) Directora: Lic. VELÁZQUEZ; B.; CARRANZA, A; ANDRADE, A; CURTI, R; ALFARO, M; SALAZAR, E; ATANACIO, V; CRUZ, G y READES, M.

Presentación oral: CONFORMACIÓN DE UN PLANTEL CRIBU 3/8 Y 5/8. EN ESTACIÓN EXPERIMENTAL EL REMATE. ECHENIQUE, J.; VALBUENA, O.; LABARTA, F.; VELÁZQUEZ, R.; SANCHEZ MERA. Cátedra Producción Animal II. FCA -UNJu

Presentación oral FORMACIÓN DE UN PLANTEL Y EVALUACIÓN DEL COMPORTAMIENTO DE VACUNOS CRIOLLOS NATA EN HOMOCIGOSIS. JUJUY. ESTACIÓN EXPERIMENTAL ARROYO DEL MEDIO J. ECHENIQUE, CAMPERO, L.; CARRIZO, N.; LABARTA, F.; VELÁZQUEZ, R.; SANCHEZ MERA, M.; GARCÍA, F. Cátedra Producción Animal II.

Presentación oral: ESTRUCTURA AGRARIA DE UNA ZONA DE LOS VALLES TEMPLADOS DE JUJUY. CAMBIOS EN SU CONFORMACIÓN Y PRINCIPALES FACTORES CAUSALES. CORNELL, J. F.; GHISOLFI, S. B.; SIMONETTO, M. E.; ROJAS, R.; ARAMAYO, A. M. Cátedra de Economía Agraria, Cátedra de Economía General, Cátedra de Topografía-FCA UNJu.

Presentación oral: ESTACIÓN METEOROLÓGICA DEL PARQUE BOTÁNICO MUNICIPAL BARÓN CARLOS MARIA SHUEL. – SERVICIO METEOROLÓGICO ANDINO. LARRAN, M.; BELEIZÁN, F.; MACHADO, A; CACHIZUMBA A; VALE, N; VALERIO, N.

Presentación oral RELEVAMIENTO DE LAS COMUNIDADES VEGETALES DEL SECTOR ESTE DEL PARQUE NACIONAL CALILEGUA Y ESTUDIO DE LOS DISTURBIOS PROVOCADOS POR LA ACTIVIDAD PETROLERA EN DICHAS COMUNIDADES ( SEcTER- UNJu 08/A171) Directora: ROTMAN, A. ; AHUMADA , O; CARRANZA, A.V.; SAN MARTIN, S ; ARMELLA, L; ARGANARAZ R; VISICH J; MENDOZA, J; ECHENIQUE, P Y ZINGARIELLO I. Cátedra Botánica General.

Presentación oral: ESTUDIOS ECOLÓGICOS DE VICUÑAS EN LA PUNA JUJEÑA EN FUNCIÓN DE LA CONSERVACIÓN Y EL USO SUSTENTABLE DE LA ESPECIE. ARZAMENDIA, Y; BALDO J., VILÁ B; ROJO V. VICAM-CONICET. Cátedra de Vertebrados y Evolución. FCA UNJu

Presentación oral: EXPERIENCIA DE ALUMNOS EN LA CONSERVACIÓN Y EL MANEJO SUSTENTABLE DE VICUÑAS EN LA PUNA. CACHIZUMBA, A; CASTRO, E.; MACHADO R.; NUÑEZ, N. VILCA A. Cátedra de Evolución. FCA UNJu

Presentación oral: ANÁLISIS DE LA CRONICIDAD EN TRES MATERIAS DEL CICLO BÁSICO DE LA CARRERA DE INGENIERIA AGRONÓMICA- FCA- UNJu. PORTAL, M. R.; VALDIVIEZO CORTE, M.; RAMÍREZ, S.; SORIA, M.L.; CHAVEZ, L. Cátedra de Agroclimatología, Cátedra de Química General e Inorgánica, Química Orgánica, Cátedra de Ingles Técnico. Facultad de Ciencias Agrarias. UNJu.

Presentación oral: DEL LABORATORIO A LA REALIDAD: LA LIMNOLOGÍA Y SU APOORTE A LAS DEMANDAS Y NECESIDADES DE LA COMUNIDAD EN JUJUY. VARGAS RODRÍGUEZ, N.. Laboratorio de Limnología y Ecología Acuática, Cátedra de Ecología, FCA-UNJu.

#### **REUNIÓN TÉCNICA**

ASPECTOS LEGALES SOBRE CONSERVACIÓN DEL SUELO EN LA PROVINCIA DE JUJUY. DIEZ YARADE, L. TORRES, C, G.

BUENAS PRÁCTICAS AGRÍCOLAS (BPA) EN MANEJO DE SUELOS Y AGUAS. TORRES, C. G; FERNÁNDEZ G.

#### **MESA DE DISCUSIÓN. BECAS CIN**

Presentación oral PRESENCIA Y DETERMINACIÓN KILLER DE LEVADURAS PROVENIENTES DE QUESO DE CABRA DE LA LOCALIDAD DE PURMAMARCA, DEPARTAMENTO DE TUMBAYA- JUJUY. LÓPEZ A.

Presentación oral CUANTIFICACIÓN DE PARÁMETROS DE CALIDAD EN CORTES DE CARNE DE LLAMA (*Lama glama*)-. MENDOZA, L

Presentación oral FACTORES QUE FAVORECEN O LIMITAN LA POTENCIAL IMPLEMENTACIÓN DE BUENAS PRÁCTICAS AGRÍCOLAS EN COSECHA, POS COSECHA Y COMERCIALIZACIÓN DE HORTALIZAS DE HOJA EN SISTEMAS AF EN MAIMARA. TOLAY, D.

#### **MESA DE DISCUSIÓN VOLUNTARIADO UNIVERSITARIO**

Presentación oral Voluntariado: BPM EN ELABORACIÓN DE CERVEZA ARTESANAL- ROMERO, A. ; CHOQUE, D.

Presentación oral .Voluntariado: RELEVAMIENTO DE INFORMACIÓN PARA EL MEJORAMIENTO DE LOS SISTEMAS DE RIEGO DE LOS AGRICULTORES FAMILIARES DE LAS LOCALIDADES DE MAIMARA Y CIENEGUILLAS- CEDAF, INTA Prohuerta Jujuy, INTA IPAF NOA, Cátedra de Horticultura. QUISPE, J.



Presentación oral: Voluntariado: COCTACA A TRAVÉS DE LOS OJOS DE LOS NIÑOS DE LA ESCUELA SOLDADO ARGENTINO N° 41. COCTACA, JUJUY, ARG. JULIÁN R. Y VALDIVIEZO, D.

Presentación oral: Voluntariado: KIOSCO SALUDABLE. RÍOS, P.

### **MESA DE DISCUSIÓN TESIS, TESINAS, HORAS DE CAMPO**

Presentación oral TESIS: CALIDAD BACTERIOLÓGICA DE AGUA DE CONSUMO HUMANO EN SAN ANTONIO, PROVINCIA JUJUY. TOLAY, D

Presentación oral DETERMINACIÓN DE ARSÉNICO TOTAL E INORGÁNICOS EN ALIMENTOS DE UNA LOCALIDAD DE LA PUNA JUJEÑA. CHOQUE, D.A.

Presentación oral: .EXPERIMENTACIÓN EN EL LABORATORIO DE MIOLOGÍA AGUADO,L; MORALES,M.

### **SEMINARIO DE EXTENSIÓN**

Seminario de posgrado: TÉCNICAS DE GENOTIPADO Y ANÁLISIS DE DATOS MOLECULARES. A cargo de OLMOS,S. INTA Pergamino –UBA.

### **UNJuPRODIs**

Taller Participativo: LA DIVERSIDAD DE LA DIVERSIDAD. UNJuProDis Responsables: IBALVAZ,C; CÁSERES, A. Alumnos con discapacidad visual de la Facultad de Humanidades y Ciencias Sociales.

TALLER VIVENCIAL Y EXPERIENCIAS DE LA VIDA UNIVERSITARIA. Responsable: red de inclusión universitaria. UNJuProDis

Taller: TARDE DE DEPORTES: RECREACIÓN Y PRÁCTICA DE GOALBALL PARA PERSONAS CON DISCAPACIDAD VISUAL. Responsables: ROLDÁN, D y Prof. NASIF,Y., del área de deportes de UNJuProDis.

### **PRESENTACIONES ORALES**

ACCESO Y USO DE LOS RECURSOS BIOLÓGICOS EN INVESTIGACIÓN. BIOÉTICA- Rector Universidad Nacional de Jujuy Lic. TECCHI,R Secretarías de Gestión Ambiental de la provincia,. DOMÍNGUEZ, A; Dirección Provincial de biodiversidad, Centro Andino de Bioética. FCA UNJu. BOSSIO, M.P ; ROISINBLIT, D.

PRESENTACIÓN SECRETARÍA DE AGRICULTURA FAMILIAR DE LA PROVINCIA. SAF DELEGACIÓN JUJUY.CORONEL, E.

Presentación Libro: SOCIEDAD RURAL JUJEÑO, CENTENARIO, DESDE LA TABLADA AL BAJO DE LA VIÑA, PASANDO POR SAN PEDRITO. SANCHEZ MERA,M; VELÁZQUEZ,R Y . LABARTA; F.

Presentación. PÁGINA WEB SIAJ (SERVICIO DE INFORMACIÓN AGRO METEOROLÓGICA DE JUJUY). Cátedra de Agrometeorología. HURTADO,R.

Presentación oral Biblioteca: PROGRAMA SOA. S BARTOLETTI.

Comunicaciones Orales de EXPERIENCIAS ACADÉMICAS EN LAS CLASES DE INGLÉS TÉCNICO.- Alumnos de Cs. Biológicas. CHAVEZ, L; AGUADO, L, FARFAN A; REYNA, M; PORTAL M; CÓRDOBA M; ORTIZ TEJERINA, A.

### **VIAJE INTEGRAL DE CAMPO**

Salida de la FCA. Recorrida de Campo Experimental Emilio Navea, destinado alumnos de los primeros años de las tres carreras. Responsables: ZELAYA, V,A; CATACATA A ; CATACATA J; BENITEZ,H ; ESTRADA, M; VELAZQUES, D.

### **CIENCIA Y TÉCNICA**

#### **Ponencias orales**

PENTATÓMIDOS ASOCIADOS A LEGUMINOSAS DE GRANO EN LOS VALLES DE JUJUY. BINDER, G. Y GALLARDO, C. Cátedra de Zoología Agrícola.

NUEVOS REGISTROS DE *ESCALLONIACEAE* Y *ORCHIDACEAE* PARA LA PROVINCIA DE JUJUY (ARGENTINA)- MARTIN, C.M. Cátedra de Botánica Sistemática y Fitogeografía, FCA-UNJu; IBIGEO-CONICET.

INCORPORANDO LA BIODIVERSIDAD AL MENEJO FORESTAL EN LOS BOSQUES PEDEMONTANOS DEL NOROESTE ARGENTINO. POLITI NATALIA, RIVERA L, RUÍZ DE LOS LLANOS E, DEFOSSÉ G. CIT Jujuy CONICET; Cátedra de Desarrollo Sustentable y Biodiversidad, FCA UNJu, CIEFAP-CONICET; Universidad Nacional de la Patagonia San Juan Bosco.



ESTUDIO ECO-ANATÓMICO DE LEÑOS PERMINERALIZADOS DE MIMOSOIDEA DE LA FORMACIÓN EL PALMAR, LOCALIDAD FOSILFERA ARROYO YUQUERI, ENTRE RÍOS, ARGENTINA: INFERENCIAS PALEOCLIMATICAS Y PALEOECOLOGICAS. RAMOS, R. S. Laboratorio de Paleobotánica, Centro de Investigaciones Científicas y Transferencia de Tecnología a la Producción (CICyTTP-CONICET).

EFFECTO ANTIMICROBIANO DEL POLEN Y MIELES DE DIVERSAS PROCEDENCIAS FRENTE A BACTERIAS ENTEROPATÓGENAS. TEJERINA, M R; CABANA, M J; BENITEZ-AHRENDTS, M R. Laboratorio de Microbiología Agrícola y Sanidad Apícola.

CALIDAD BOTÁNICA DE CUATRO PRODUCTOS CONDIMENTICIOS DERIVADOS DE FRUTOS DE *APIACEAE* COMERCIALIZADOS EN LA CIUDAD DE SAN SALVADOR DE JUJUY Y ALREDEDORES: ANÁLISIS MACROSCÓPICO – EXOMORFOLOGICO. VERA, A. DEL R. Y VIGNALE, N. D. Laboratorio de Botánica Sistemática y Etnobotánica (LABOSYE). Cátedra de Botánica Sistemática y Fitogeografía.

Presentación oral RECURSOS FORRAJERO NATIVOS EN LA DIETA CAPRINA DE PEQUEÑOS PRODUCTORES DEL DTO. HUMAHUACA (JUJUY, ARG.) GASPAR, S ; CALIFANO, L. Y ABARZA, S. AER Abra Pampa, FCA UNJu.

RESULTADOS DE TRES AÑOS DE ESTUDIOS DE LA INFLUENCIA DEL GANADO EN EL PRODUCTIVIDAD DEL ESTRATO HERBÁCEO EN EL PARQUE PROVINCIAL POTRERO DE YALA. GUZMÁN, G. F., R. F. JULIÁN, H. F. MAYO Y M. E. TORRES A.

ESTUDIO DE LA ENTOMOFAUNA ASOCIADA A *Eucalyptus* SPP. EN PLANTACIONES DE LA ZONA DE LOS VALLES TEMPLADOS DE LA PROVINCIA DE JUJUY. CATCOFF, M. T.; QUINTANA DE QUINTEROS S. L. Cátedra de Zoología Agrícola. Facultad de Ciencias Agrarias. UNJu.

MATERIA FECAL DE ORIGEN ANIMAL COMO FUENTE DE CONTAMINACIÓN EN EL DIQUE LA CIENAGA, EL CARMEN (JUJUY). VARGAS RODRÍGUEZ, N; FABREGO, L, VILLARD, V. Laboratorio de Limnología y Ecología Acuática, Cátedra de Ecología.FCA UNJu. Asociación Civil Bosque Modelo Jujuy.

MACROINVERTEBRADOS BENTÓNICOS EN RÍOS DE MONTAÑA DE LA PROVINCIA DE JUJUY: SE PUEDEN UTILIZAR COMO INDICADORES DE CALIDAD DE AGUA. VARGAS RODRÍGUEZ, N; ANAHÍ,A; MORALES,T ; FABREGO, L Laboratorio de Limnología y Ecología Acuática, Cátedra de Ecología. FCA UNJu.

ESTUDIO PRELIMINAR DEL ENSAMBLE DE LA FAMILIA *CHIRONOMIDAE* (DIPTERA) EN UN RÍO URBANO DE LA PROVINCIA DE JUJUY, ARGENTINA. TORREJÓN, S.E.; TEJERINA, E. Y VARGAS, N. Laboratorio de Limnología y Ecología Acuática, Cátedra de Ecología, FCA UNJU. Instituto de Biodiversidad Neotropical, Universidad Nacional de Tucumán – Consejo Nacional de Investigaciones Científicas y Técnicas (UNT – CONICET) Tucumán.

NUEVOS REGISTROS DE DIATOMEAS PARA RÍOS ALTOANDINOS DE JUJUY. APUMAITA, T.; ALANCAY, G.; VARGAS RODRÍGUEZ, N.; MAIDANA, N. Laboratorio de Limnología y Ecología Acuática, Cátedra de Ecología, FCA UNJu.

RECUPERANDO SEMILLAS ORIGINARIAS: EL ROL DE LA ESCUELA. BRUNETO L; TARIFA D.; SCHIMPF J.Y ABARZA S. Parque Nacional Calilegua, Escuela primaria Pampichuela N° 234, FCA UNJu.

FASE FENOLÓGICA DE FOLIACIÓN EN *Baccharis salicifolia* (CHILCA), *ASTERACEAE* ARBUSTIVA DEL PPP DE YALA. SANDOVAL, C. Cátedra Ecología. FCA UNJu.

## Poster

EVALUACIÓN EN LABORATORIO DE BIOFERTILIZANTES Y CEPAS LOCALES DE *TRICHODERMA* SPP SOBRE PARÁMETROS DE CRECIMIENTO INICIAL DE PLÁNTULAS DE QUINUA (*Chenopodium quinoa wild*). GERONAZZO, A.; RIVERA, A.; ÁLVAREZ, S.

BÚSQUEDA DE ANTAGONISTAS HABITANTES DE SUELO PARA TRATAMIENTO DE SUSTRATOS. GUZMÁN, D.A.; BEJARANO, N. DEL V.; CATACATA, J.R.

RIESGO DE INTRODUCCIÓN DE ENFERMEDADES EN SISTEMAS CITRÍCOLAS VULNERABLES GUZMÁN, D.A.; BEJARANO, N. DEL V.; CATACATA, J.R.

CRECIMIENTO DE RAÍZ PRINCIPAL EN PLÁNTULAS DE ZANAHORIA Y CEBOLLA PRE TRATADAS CON ABONOS LÍQUIDOS ORGÁNICOS Y TRICHODERMA SPP. BONILLO, M.; RIVERA, A; ALVAREZ, S.; HAMITY, V., ARIAS, P.

PRESENCIA Y DETERMINACIÓN KILLER DE LEVADURAS PROVENIENTES DE QUESOS DE CABRA DE LA LOCALIDAD DE PURMAMARCA, DEPARTAMENTO DE TUMBAYA – JUJUY. LÓPEZ;A. G.; ANCASI, E. G.

EFFECTO ANTIMICROBIANO DEL POLEN Y MIELES DE DIVERSAS PROCEDENCIAS FRENTE A BACTERIAS ENTEROPATÓGENAS. TEJERINA, M. R.; CABANA, M. J.; BENITEZ-AHRENDTS, M. R.  
FLUIDO ANTIFÚNGICO A BASE DE PROPÓLEOS DE USO APÍCOLA. RETAMOSO M.; CARRILLO, L.; BENITEZ AHRENDTS, M.R.

DETERMINACIÓN DEL PORCENTAJE DE CERAS Y RESINAS EN PROPÓLEOS DE LA PROVINCIA DE JUJUY. RÍOS, P.; DE LA PUENTE, T.; SORIA, M.L.; TAPIA, C.; VELÁZQUEZ, D.L.; CALLIOPE, S.

ESTUDIO COMPARATIVO DE LAS CARACTERÍSTICAS SENSORIALES EN PROPÓLEOS DE LA PROVINCIA DE JUJUY. DE LA PUENTE, T.B.; SORIA, M.L.; RÍOS, E.P.; TAPIA, C. DEL V.; QUIQUINTO, A.J.; VELÁZQUEZ, D.L.; NASUTI, A.; CALLIOPE, S.

PROPÓLEOS: ÍNDICE DE OXIDACIÓN Y COMPUESTOS FENÓLICOS DE LA PUENTE, T.B.; SORIA, M.L.; TAPIA, C. DEL V.; RÍOS, E.P.; QUIQUINTO, A.J.; VELÁZQUEZ, D.L.; NASUTI, A.; CALLIOPE,S

DETERMINACIÓN DE ADULTERANTES EN MIELES QUE SE COMERCIALIZAN EN SAN SALVADOR DE JUJUY VILLARROEL, C.E.; RÍOS, E.P.; SORIA, M.L.

CALIDAD BOTÁNICA DE CUATRO PRODUCTOS CONDIMENTICIOS DERIVADOS DE FRUTOS DE APIACEAE COMERCIALIZADOS EN LA CIUDAD DE SAN SALVADOR DE JUJUY Y ALREDEDORES: ANÁLISIS MACROSCÓPICO- EXOMORFOLÓGICO VERA, A. DEL R. Y VIGNALE, N. D.

ESTRUCTURA AGRARIA DE UNA ZONA DE LOS VALLES TEMPLADOS DE JUJUY. CAMBIOS EN SU CONFORMACIÓN Y PRINCIPALES FACTORES CAUSALES CORNELL, J. F.; GHISOLFI, S. B.; SIMONETTO, M. E.; ROJAS, R.; ARAMAYO, A. M.

XYLARIAS ENDÓFITAS EN NARANJO DULCE *Citrus sinensis* (L.) OSBECK N. BEJARANO Y J. CATAcata

SOFTWARE AGRAFI PARA SISTEMATIZAR REGISTROS FITOSANITARIOS DE UN CULTIVO BEJARANO, N.; QUINTANA, S.; GALLARDO, C.; LEÓN RUIZ, S. Y CATAcata, J.

HONGOS ENDÓFITOS EN NARANJO DULCE *Citrus sinensis* (L) OSBECK N, BEJARANO N. DEL V. Y CARRILLO L.

CARACTERIZACIÓN DE CARGAS POLÍNICAS COLECTADAS POR *APIS MELLIFERA* L. DURANTE DOS PERIODOS PRODUCTIVOS EN LA LOCALIDAD DE TILQUIZA (JUJUY, ARGENTINA) MÉNDEZ M. V., VERRASTRO E., FLORES F. F. & SÁNCHEZ A. C.

EFFECTOS SOBRE PARÁMETROS DE RENDIMIENTO Y SANIDAD EN FRUTILLA CON APLICACIONES FOLIARES DE *TRICHODERMA SPP.* EN JUJUY. LEAÑO, M.C., ALVAREZ, S. E.

APLICACIONES FOLIARES DE *TRICHODERMA SPP.* EN ALMÁCIGOS DE TABACO: EFFECTOS SOBRE LA CALIDAD DE PLÁNTULAS. ALVAREZ, S. E., LEAÑO, M.C.

INVESTIGACIÓN PARTICIPATIVA JUNTO AGRICULTORES FAMILIARES DE LA COMUNIDAD ABORIGEN DE VILLA EL PERCHEL, JUJUY ARGENTINA, EN PARCELAS HORTÍCOLAS

FERTILIZADAS CON UREA VS SUPERMAGRO. GERONAZZO A. P.; GALIAN D2, ALVAREZ, S.E., BONILLO, M.C.; HAMITY, V.A.

CALIDAD BOTÁNICA DE ALIMENTOS DERIVADOS DE QUINOA DISPONIBLES EN JUJUY, ARGENTINA. E. N. FLORES, M. A. RIVAS, G. B. BASSOLS, A. A. GURNI Y N. D. VIGNALE

CONOCIENDO LOS CARACTERES MICROGRÁFICOS DE LOS DIFERENTES ÓRGANOS ÚTILES DE QUINOA Y SU APLICACIÓN N. D. VIGNALE, M. A. RIVAS, E. N. FLORES, A. MUJICA, G. BASSOLS Y A. A. GURNI,

PLANTAS MEDICINALES COMERCIALIZADAS EN LA CIUDAD DE S. S. DE JUJUY (JUJUY, ARGENTINA): CALIDAD BOTÁNICA ACOSTA, M. E., LADIO, A. H. Y VIGNALE, N. D.

PARÁMETROS MICROGRÁFICOS FOLIARES DE OCHO ESPECIES DE LA FLORA AROMÁTICA ANDINA DE JUJUY, ARGENTINA: SU APLICACIÓN EN EL ANÁLISIS DE CALIDAD BOTÁNICA VIGNALE, N. D. Y GURNI, A. A.

RESPUESTA DEL MAÍZ A LA INOCULACIÓN CON RIZOBACTERIAS BAJO CONDICIONES DE STRESS HÍDRICO. ZANKAR, G; BOCCARDO, R; ABARZA S.; ALTAMIRANO, F; BRITOS, J Y PUCA SAAVEDRA, C

PARÁMETROS DE CRECIMIENTO DE PASTO LLORÓN (*Eragrostis curvula* NESS.), FRENTE A LA INOCULACIÓN CON PGPR NATIVAS EN INVERNÁCULO. ABARZA, S. DEL V.; ZANKAR, G. DEL C.; ALTAMIRANO, F.E.; ABAN, F. Y ORTEGA, M.

EFFECTOS DE UN BIOFERTILIZANTE LOCAL SOBRE LA PRODUCCIÓN DE MAÍZ PARA CHOCLO ZANKAR, G.; ABARZA S.; BOCCARDO, R.; ALTAMIRANO, F.; BRITOS, J. Y PUCA SAAVEDRA, C.

DISTRIBUCIÓN DE INSECTOS ASOCIADOS A *Salix linnaeus* EN LA CUENCA DE RIO GRANDE (PROVINCIA DE JUJUY, ARGENTINA). BACA, V. A.; MURUAGA DE L'ARGENTIER, S.; QUINTANA, DE QUINTEROS, S.L.

COMPLEJO DE CHINCHES FITÓFAGAS EN CULTIVOS DE SOJA EN LOS VALLES TEMPLADOS DE JUJUY. GALLARDO, C.; QUINTANA DE QUINTEROS, S.; BAUTISTA, R.. Y BINDER, G.

COCCINELIDOS PRESENTES EN DIFERENTES SISTEMAS CITRÍCOLAS COMO ENEMIGOS NATURALES DE *Diaphorina citri* EN LA LOCALIDAD DE YUTO PROVINCIA DE JUJUY – ARGENTINA CARRIZO, C., TAPIA, S., OCHOA, S.

EL TRAMPEO MASIVO COMO UN MÉTODO DE CONTROL PARA LAS MOSCAS DE LOS FRUTOS EN PLANTACIONES DE CÍTRICOLAS DE JUJUY SALTA TAPIA, S. N.; PERONDI, M. H.; GOMEZ OMIL, A.; OCHOA, S.

FLUCTUACIÓN POBLACIONAL DE *Diaphorina citri kuwayama* (HEMIPTERA:LIVIIDAE) SOBRE CITRUS SINENSIS, EN URUNDEL, PROVINCIA DE SALTA. TAPIA, S. N.; OCHOA, S. Y ORTIZ, D.

PRIMEROS AVANCES EN EL ESTUDIO DE LA DIVERSIDAD DE INSECTOS ASOCIADOS A PLANTACIONES FORESTALES DE LA SELVA PEDEMONTANA DE LAS YUNGAS (PROVINCIA DE JUJUY, ARGENTINA) MURUAGA DE L'ARGENTIER, S.; VILTE, H.; BACA, V. A.; LUJAN RUDEK, C. N.

DIVERSIDAD DE AUCHENORRHYNCO PRESENTES EN SISTEMAS CITRÍCOLAS DE JUJUY Y SALTA. TAPIA, S. N.; PARADELL, S.; C. CARRIZO; OCHOA, S. Y ORTIZ, D.

ESTUDIOS PRELIMINARES SOBRE LA FLUCTUACIÓN POBLACIONAL DEL GORGOJO DEL GENERO *RHIGOPSIDIUS* (COLEOPTERA:CURCULIONIDAE) EN CULTIVOS DE PAPA

ANDINA SERRANO, M.; HELMAN, S. A.; TAPIA, S., N.; CAIHUARA, H.; BACA CAPPIELLO, I.; ZELAYA, V.A.; ARACENA, G.

DIVERSIDAD DE ARTRÓPODOS EN ESPACIOS VERDES DE SAN SALVADOR DE JUJUY. GUANUCO, A. DEL V. Y ZAMAR, M. I.

CARACTERIZACIÓN DE DOS MAÍCES DE ENDOSPERMA DURO DESTINADOS A DIFERENTE USO EN VALLES ANDINOS DE JUJUY SCHIMPF, J. H.; BITANCOR, M.A.; ABARZA, S. DEL V.

CARACTERIZACIÓN DE UN MAÍZ APTO PARA SER DESTINADO A LA PEQUEÑA AGROINDUSTRIA FAMILIAR EN VALLES TEMPLADOS DE JUJUY (ARGENTINA) ABARZA, S. DEL V.; BITANCOR, M. A; SCHIMPF, J.H.

MALEZAS DEL CULTIVO DE STEVIA. JUJUY. ARGENTINA ÁLVAREZ, M.E.; GANEM, M.A.; VISICH, J.J.

INCIDENCIA DE TRATAMIENTOS PREGERMINATIVOS SOBRE LA CALIDAD FISIOLÓGICA DE SEMILLAS DE POROTO (*Phaseolus vulgaris* L.) CON DAÑO MECÁNICO. TEVES, I.; ROMANO, A.; ROJO, J.; ODDONE, G.; GASPAR, S. Y CRUZ, G.

EVALUACIÓN DE REBROTES EN *Eucalyptus kartzofiana* y *E. viminalis* EN SAN PABLO, JUJUY. CERRUDO, M.; CHOCOVAR, A.

EL VOLUNTARIADO UNIVERSITARIO COMO NEXO ENTRE UNIVERSIDAD-ESCUELA-COMUNIDAD EN LA PREVENCIÓN DEL ESCORPIONISMO NEDER DE ROMÁN, L. E., ZAMAR, M. I., LINARES, M. A., HAMITY, V. C., ORTIZ, F. Y GÓMEZ, G. C. Y GUTIÉRREZ, A.

FITONEMATODOS ASOCIADOS AL CULTIVO DEL BANANO (*Musa paradisiaca*) EN LOCALIDADES DE LA PROVINCIA DE SALTA-ARGENTINA, RESULTADOS PRELIMINARES CARRIZO, C.B. Y M.S. OCHOA

NEMATODOS FITOFAGOS ASOCIADOS A PAPA ANDINA EN LOCALIDADES DE LA QUEBRADA DE HUMAHUACA DE LA PROVINCIA DE JUJUY. ARGENTINA CARRIZO, C.B., GIMENEZ BACA, M.C., MURUAGA, L.S.

DINÁMICA POBLACIONAL DEL BARRENADOR DE LAS *Meliaceas*, *Hypsipyla grandella* (ZELLER) Y SU ASOCIACION CON LOS ATAQUES OCASIONADOS EN PLANTACIONES DE CEDRO EN EL NORTE DE LA PROVINCIA DE SALTA. BACA, V., LUCIA, A., BALDUCCI, E., SANCHEZ, E.; MALIZIA, L.; QUINTANA DE QUINTEROS, S.

CARACTERIZACIÓN DEL SISTEMA CITRICOLA FAMILIAR EN LA LOCALIDAD DE PALMA SOLA PROVINCIA DE JUJUY CATAcata, J. R.; BEJARANO, N. DEL V.; TOLABA, A.; MONTIAL, I.; VILLARROEL, M.; CURZEL, V. Y CALIZAYA, E.

*Ralstonia solanacerum* y *Meloydogine spp.* ASOCIACIÓN EN TABACO J. CATAcata; N. BEJARANO; C. GALLARDO; S. QUINTANA; H. QUINTEROS Y S. RODRÍGUEZ

EFFECTO DEL DAÑO DEL GORGOJO DE LA PAPA *Rhigopsidius piercei* HELLER (COLEPTERA: CURCULIONIDAE) EN CULTIVOS DE PAPA ANDINA DE JUJUY SERRANO, M.; HELMAN, S.; CAIHUARA, H.; BAUTISTA, R.; PEREIRA, J.

*Meloidogyne hapla* (CHITWOOD, 1949) EN TABACO VIRGINIA EN JUJUY. CARACTERIZACIÓN MORFOLÓGICA GALLARDO, C.; QUINTANA DE QUINTEROS, S.; BEJARANO, N.; CATAcata, J.; QUINTEROS H.; BAUTISTA, R. Y AGOSTINI, S. Y RODRIGUEZ, S.

DESARROLLO METODOLÓGICO PARA EL ANÁLISIS DEL PROCESO DE MADURACIÓN EN DURAZNOS VARIEDAD FLORDAKING EN LOS VALLES TEMPLADOS DE JUJUY SALAZAR, B., CALIZAYA, E., ARAMAYO, D., CAZÓN, L., ITUARTE, L.

PRESENCIA Y DAÑOS DE *Phthorimaea operculella* (LEPIDOPTERA: GELECHIIDAE) EN VARIEDADES NATIVAS DE PAPA SERRANO, M.; TAPIA, S.; CAIHUARA, H.; BAUTISTA, R.; PEREIRA, J.

PRIMER REGISTRO PARA LA ARGENTINA DE UNA ESPECIE DE ACARO ERIÓFIDO EN *Eucalyptus rhombacus* *Eucalypti ghosh and chakrabarti* (ACARI: ERIOPHYIDAE) QUINTANA DE QUINTEROS, S.; FLECHTMANN, C H.W.; GALLARDO, C.; QUINTEROS H.

ESTUDIO BIOECOLÓGICO DEL ACARO *Paraphytoptus* sp. (ACARI: ERIOPHYIDAE) EN FOLLAJE DE TABACO EN LA PROVINCIA DE JUJUY, ARGENTINA M.C. BALLARI; S.L. QUINTANA DE QUINTERO, S; C.H.W FLECHTMANN

PROYECCIÓN DE LA DINÁMICA FORESTAL DE UN RODAL CARACTERÍSTICO DE LA SELVA PEDEMONTANA DE YUNGAS, BAJO DISTINTAS SITUACIONES DE MANEJO, JUJUY- ARGENTINA HUMANO, C.A.

INNOVACIÓN Y TRANSFERENCIA DE TECNOLOGÍA APLICADA EN PLANTACIONES FORESTALES EN MACIZO DE *Pterogyne nitens* (TIPA COLORADA), DESTINADA A MADERA DE CALIDAD HUMANO, C. A.; J. M. SOLIS Y A. G. DURÁN

ANÁLISIS MICROGRÁFICO COMPARATIVO DE HOJAS DE *Acacia caven* y *A. aroma* (MIMOSACEAE), DOS ESPECIES MEDICINALES CHAQUEÑAS SOTO, G.; GASPAR, S.; GIMÉNEZ, L. Y VIGNALE, N. D.

APORTES SOBRE LA CAPACIDAD GERMINATIVA DE *Cedrela balansae*, ESPECIE FORESTAL NATIVA DEL NOA GERÓNIMO, G., RIVERA, A. Y SERRANO, M.

FLORA MEDICINAL: CARACTERIZACIÓN MICROGRÁFICA DE FRUTOS Y HOJAS DE *Prosopis alba* (MIMOSACEAE) GERÓNIMO, G. M.; ACOSTA, M. E.; RIVAS, M. A. Y VIGNALE, N. D.

NUEVOS REGISTROS DE ESCALLONIACEAE Y ORCHIDACEAE PARA LA PROVINCIA DE JUJUY (ARGENTINA) MARTÍN, C.

CARACTERIZACIÓN MICROGRÁFICA DE *Petunia axillaris* (LAM.) BRITTON, STERNS & POGGENB. SUBSP. ANDINA T. ANDO (SOLANACEAE), ESPECIE TÓXICA ANDINA FLORES E. N., CALIFANO L., VIGNALE N. D. Y GURNI A. A.

CARACTERIZACIÓN DEL SENDERO BOTÁNICO EN LA FINCA BARRO BLANCO, EN LAS YUNGAS JUJEÑAS DURÁN, A., GASPAR, S.B, VERRASTRO, E., ROMEO R. A.

EXPERIENCIA DE TALLERES: LAS PLANTAS ÚTILES DESDE LA MIRADA DE LOS NIÑOS EN LA COMUNIDAD DE OCLOYAS, DPTO. DR. MANUEL BELGRANO. JUJUY. ARGENTINA PÉREZ, N.P.E, GASPAR, S.B., GERÓNIMO, G., ROMEO, R.A.

FASE FENOLÓGICA DE FOLIACIÓN EN *Lepechinia vesiculosa*. LEMIACEAE ARBUSTIVA DEL PPP DE YALA VALE, N. J.

FASE FENOLÓGICA DE FOLIACIÓN EN *Braccharis salicifolia* (CHILCA), ASTERACEAE ARBUSTIVA DEL PPP DE YALA. SANDOVAL, C. Y.

RESULTADOS DE TRES AÑOS DE ESTUDIOS DE LA INFLUENCIA DEL GANADO EN EL PRODUCTIVIDAD DEL ESTRATO HERBÁCEO EN EL PARQUE PROVINCIAL POTRERO DE YALA GUZMÁN, G. F., R. F. JULIÁN, H. F. MAYO Y M. E. TORRES A.

EVALUACIÓN DE LA RECUPERACIÓN NUTRICIONAL EN RATONES ALBINOS DESNUTRIDOS UTILIZANDO COMO ALIMENTO LA KAÑIHUA (*Chenopodium pallidicaule* Aellen) TORREJÓN, I. R., A. J. ANDRADE, B. L. MARTÍN, T. B. DE LA PUENTE

BIOFISICOQUÍMICA DE LA COLESTEROLEMIA CON LOS PERFILES METABÓLICOS DE FOSFORO, CALCIO Y MAGNESIO EN UN LOTE DE CAPRINOS CON HIPERPLASIA DE LA GLANDULA TIROIDES DE VEGA, F. ABALOS, E.; MARÍN, J.; CARRIZO, N.; HERRERA, E.

BIOFISICOQUÍMICA DE LOS PERFILES METABÓLICOS DEL FOSFORO, CALCIO Y MAGNESIO EN CAPRINOS – CHORRILLOS-JUJUY DE VEGA, F.; ABALOS, E.; MARÍN, J.; LABARTA, F.; SÁNCHEZ MERA, M.

BIOFISICOQUÍMICA REFRACTOMÉTRICA PARA LA DETERMINACIÓN DE LAS PROTEÍNAS TOTALES EN PLASMAS Y SUEROS DE VICUÑA (*Vicugna vicugna*) EN CAUTIVERIO DE LA LOCALIDAD DE ABRA PAMPA – JUJUY DE VEGA F.; ABALOS E. B.; PUCA REAL, C. A.; HERRERA E. F.; CRUZ E. A.

BIOFISICOQUÍMICA DE LA FIBRINOGENEMIA E HIPOFIBRINOGENEMIA DETERMINADA EN UN LOTE DE VICUÑAS DE ABRA PAMPA. JUJUY DE VEGA F.; ABALOS E. B.

DETERMINACIÓN DE LAS CONSTANTES HÍDRICAS DE LOS SUELOS DE LOS VALLES TEMPLADOS Y CÁLIDOS DE JUJUY ALABAR, F; HURTADO, R.; ARIAS, P.; VALDIVIEZO CORTE, M.; MORENO, C.; MAYO, H.; PORTAL, M.; RIQUELME, A.

PROBABILIDAD DE OCURRENCIA DE LLUVIAS EN EL NOROESTE ARGENTINO DURANTE LAS FASES DEL ENOS HURTADO, R.H., ZALAZAR, S.M.F., SERIO L., PORTAL M. R., VALDIVIEZO CORTE M., MORENO C., ALABAR F., MAYO H. Y RIQUELME GUZMÁN A.

ANÁLISIS DEL NÚMERO DE DÍAS CON TEMPERATURAS MÁXIMAS DIARIAS SUPERIORES A DIFERENTES NIVELES TÉRMICOS PARA CUATRO LOCALIDADES DE LA PROVINCIA DE JUJUY MAYO, H. F.; HURTADO, R. H. ; MORENO, C.A.; VALDIVIEZO CORTE, M.; PORTAL, M. R; ALABAR, F. D.

COMPARACIÓN DE MÉTODOS DE EVAPOTRANSPIRACIÓN, PARA AJUSTAR A LA METODOLOGÍA DE PENMAN-MONTEITH, PARA LOCALIDADES DEL NOROESTE ARGENTINO MORENO, C.A.; HURTADO, R.H.; PORTAL, M.R; VALDIVIEZO CORTE, M. RIQUELME, A.; ALABAR, F.; MAYO, H.

ZONIFICACIÓN AGROCLIMÁTICA DE LOS VALLES TEMPLADOS Y CÁLIDOS DE JUJUY, MEDIANTE LA METODOLOGÍA DE CLUSTERS PORTAL, M. R.; HURTADO, R. H.; MORENO, C.; VALDIVIEZO CORTE, M., RIQUELME GUZMÁN, A., MAYO, H. Y F. ALABAR

ANÁLISIS DEL PERÍODO CON HELADAS EN TRES LOCALIDADES DE LA PROVINCIA DE JUJUY VALDIVIEZO CORTE, M.B.; PORTAL, M.R.; HURTADO, R.H.; MAYO, H.; ALABAR, F.; MORENO, C.

ESTACIÓN METEOROLÓGICA DEL PARQUE BOTÁNICO MUNICIPAL BARÓN CARLOS MARÍA SCHUEL – SERVICIO METEOROLÓGICO ANDINO LARRÁN, M. T

EXISTENCIAS Y PROPORCIONES DE MADERA Y LEÑA DE TRES ESPECIES DE IMPORTANCIA COMERCIAL EN LA SERRANÍA DE SANTA BÁRBARA. CHOCOVAR, A. N. E.

ASPLENIACEAE (*Embryopsida:polypodiidae*) DEL CENTRO DE ARGENTINA: DIVERSIDAD Y ANÁLISIS PANBIOGEOGRÁFICO. GANEM, M. A.; ARANA, M.; GIUDICE G. E.; LUNA M. L. Y AHUMADA, O.

CARACTERIZACIÓN EXOMORFOLÓGICA Y MICROGRÁFICA DE LA DORADILLA (*Cheilantes pruinata* KAULF.), ESPECIE TÓXICA PARA EL GANADO Y MEDICINAL EN HUMANOS FLORES E. N.; CALIFANO L. M. & VIGNALE, N. D.

PRIMEROS AVANCES EN EL ESTUDIO DE LA DIVERSIDAD DE INSECTOS ASOCIADOS A PLANTACIONES FORESTALES DE LA SELVA PEDEMONTANA DE LAS YUNGAS (PROVINCIA DE JUJUY, ARGENTINA). MURUAGA DE L'ARGENTIER, S.; VILTE, H.; BACA, V. A.; LUJAN RUDEK, C. N. Cátedra de Biología Animal y Zoología General.

Conferencia taller AGRICULTURA URBANA: UNA OPORTUNIDAD PARA PROMOVER CIUDADES SOSTENIBLES E INCLUSIVAS. POTENCIALIDADES DE SU INTEGRACIÓN EN LAS POLÍTICAS PÚBLICAS LOCALES. 23/10/2014. En coordinación con el programa ProHuerta Jujuy. Resol FCA N° 771/14

Taller APLICACIÓN DE LA MICROGRAFÍA EN DIVERSOS CAMPOS CIENTÍFICOS. Dr GURNI Alberto Resol a cargo de la Dra. VIGNALE, N.D. Resol FCAN° 465/14

#### **Cursos de extensión**

Curso de EXTENSIÓN INGLÉS. en el marco de las III JORNADAS INTEGRADAS Y IX CIENTÍFICO TÉCNICAS DE LA FACULTAD DE CIENCIAS AGRARIAS DE LA UNIVERSIDAD NACIONAL DE JUJUY. Resol CAFCA N° 424/14

Curso de extensión: INGLÉS PARA LA COMUNICACIÓN NIVEL 1 Y NIVEL 2. Esp. Prof. Tard. CHAVEZ L.

. En el marco del Acuerdo Cooperación firmado con la FCA y el Parque Botánico "Barón Carlos María Schueel". CHARLAS DE ENCUENTRO CON LA BIODIVERSIDAD:

- Iniciando un vivero de árboles. Disertante Ing. Agr LAZZARO. M. E. 21 /08/ 2014
- Aéreas Protegidas de Jujuy Disertante Ing Agr GÚZMAN. G. F. 4 /09/ 2014.
- Exposición de Banners y Posters. Murciélagos los guardianes de la Noche Biol. BRACAMONTE, C.; Biol. H URQUIZO, J. y estudiantes de la carrera de Biología BOGGIO, A ; RIOJA, N; AGUADO, L y CARDOZO, S. 25/10/2014.
- Taller y Fabricación: Refugios para Murciélagos Biol Cesar Bracamonte Biol URQUIZO, J. Estudiantes de Biología BOGGIO, A ; RIOJA, N; AGUADO, L y CARDOZO, S. 29 /10/ 2014.
- Taller: Usos alimenticios y medicinales del tomate del árbol. Coordinadora Dra VIGNALE, D. Colaboradores Lic. ACOSTA, E ; Lic FLORES, E; Lic. GIMENEZ, S. L y VERA, A. 6 /11/ 2014.

#### **ACTAS ACUERDOS ACADÉMICAS, DE ASISTENCIA TÉCNICA Y COOPERACIÓN RECÍPROCA**

Gestión y concreción del Acuerdo de Cooperación y Asistencia Técnica, con ONG GRUPPO DI VOLUNTARIATO CIVILE (GVC). (01/06/2014)

Gestión y concreción de la renovación del Acuerdo de Cooperación y Asistencia Técnica con ASOCIACIÓN CIVIL RED PUNA. (17/06/2014)

Gestión y concreción del Acuerdo de Cooperación y Asistencia Técnica con la SECRETARÍA DE AGRICULTURA FAMILIAR DELEGACIÓN JUJUY. (28/07/2014)

Gestión y concreción del Acuerdo Académico DULCES OTITO S.A. I y C. (29/10/2014)

Protocolo de trabajo con la ESCUELA DE AGROTÉCNICA N° 12 El Fuerte, en el marco del Acta Acuerdo de Cooperación Académica suscripta entre el Ministerio de Educación de la Provincia de Jujuy y la Facultad de Ciencias Agrarias – UNJu

Gestión y concreción del Acuerdo de Cooperación Mutua con el SERVICIO DE LABORATORIO DEL HOSPITAL SAN ROQUE. (9/11/2014)

#### **ACTAS ACUERDO ACEPTACIÓN DE PRÁCTICAS PROFESIONALES**

Gestión y concreción de un Acuerdo Marco de Aceptación de Práctica Profesional, con la EMPRESA LIAG SA. (5/09/2014)

Gestión y concreción de un Acuerdo Marco de Aceptación de Práctica Profesional, con la COOPERATIVA DE TABACALEROS LTDA. (19/09/2014)

#### **LIBRO**

DE SIERTO VERDE. Autor Mg. Ing. Agr. BONILLO, M. C.

#### **DEPARTAMENTO DE EGRESADOS**

Convocatoria de postulantes para realizar el Curso taller INTRODUCCIÓN A LA GESTIÓN DE AGUA EN COMUNIDADES RURALES ANDINA, EVALUACIÓN DE RECURSOS HÍDRICOS, en el marco del proyecto FITS-CAME Desarrollo Social- FONARSEC.

#### **CONFERENCIAS Y CURSOS EN EL MARCO DEL PROGRAMA DE ACOMPAÑAMIENTO Y ACTUALIZACIÓN CONTINUA para Egresados FCA-UNJu (PROAACON) CONFERENCIAS**

Conferencia LEY DE AGRICULTURA FAMILIAR, SEGURIDAD Y SOBERANÍA ALIMENTARIA, BAJO EL ENFOQUE DE LA FAO Y VIA CAMPESINA. MONTÓN, D. 24 de septiembre de 2014, Facultad de Ciencias Agrarias. .Resol FCA N°662/14.

### **CURSOS**

Curso PLAN DE NEGOCIOS PARA PEQUEÑOS PRODUCTORES AGROPECUARIOS. Dr. LLOBETA, R. Resol FCA N° 535/14.

Curso HABILITACIÓN DE REGISTROS DE PRODUCTOS ALIMENTICIOS Y ESTABLECIMIENTOS ELABORADORES. , 18 Y 19/09/2014. Micr. ANCASI, G. E. Resol FCA N° 647/14

## **SECRETARIA DE CIENCIA Y TECNICA**

### **Actividades realizadas entre el 1/11/13 al 31/10/14.**

Compilación de la información solicitada para el XI Relevamiento de Entidades que realizan Actividades Científicas y Tecnológicas CTIP-MinCyT.

Participación en la Jornada BIODIVERSIDAD Y SUSTENTABILIDAD – MinC,TelP. Salta 26/06/14. Resol. SeCTER N° 056/2014

Gestión ante la Direc. Pcial de Biodiversidad, de autorizaciones para actividades de docentes/investigadores de la FCA en las diferentes áreas de la Pcia. de Jujuy. 11/07/14

Participación del 1er Encuentro de Pares Investigadores Docentes – Programa Nacional “Los Científicos van a las Escuelas”. Socialización de Proyectos. S.S. de Jujuy 21/08/14 Resol. FCA N° 559/14.

Participación en la sistematización de la documentación requerida para el Proceso de Acreditación 2014 (Resol ME N° 334/03 y N° 1002/03) de la Carrera de Ingeniería Agronómica ante la CONEAU. (Resol FCA N° 400/14).

Como integrante del CCyTER, en conjunto con los vocales designados por el CAFCA (Resol N°282/2014) se participó de las reuniones donde se trataron diversos temas inherentes al área de Ciencia y Tecnología, como así también el Reglamento de Funcionamiento Interno de la Residencia Universitaria de profesores e investigadores de la UNJu.

Difusión e información sobre las bases en la convocatoria 2014 de las Beca Estímulo a las Vocaciones Científicas del CIN.

Participación en la elaboración de la propuesta académica, de investigación y extensión *Proyecto de Incremento de los Servicios Científicos y Académicos en Biología Molecular, mediante el aporte de Tecnología*. Fac de Ciencias Agrarias, Septiembre de 2014.

Se trabajó conjuntamente con el Comité Editorial de AGRARIA Revista Científica, de la Facultad de Ciencias Agrarias y con el área de Informática de la FCA, para incorporar a la página web: [www.fca.unju.edu.ar](http://www.fca.unju.edu.ar) los volúmenes recientemente editados en formato digital: Vol. 5 N° 12 Año 2010/2011; Vol. 6 N° 13 Año 2012 y Vol. 7 N° 14 Año 2013. Se editaron en CD cada volumen y se entregaron a los autores.

Participación como miembro integrante de las reuniones del Comité Editorial de la UNJu Resol. FCA N° 643/14

Participación como miembro de la Comisión Organizadora de las III Jornadas Integradas de la Facultad de Ciencias Agrarias y IX Jornadas Científico-Técnicas de la Facultad de Ciencias Agrarias-UNJu. Resol. FCA N° 715/2014

### **SEMINARIO ORGANIZADO**

En el marco de las III Jornadas Integradas de la Facultad de Ciencias Agrarias y IX Jornadas Científico-Técnicas de la Facultad de Ciencias Agrarias-UNJu se organizó y coordinó el Seminario: TÉCNICAS DE GENOTIPADO Y ANÁLISIS DE DATOS MOLECULARES, a cargo de la Dra. Sofía E. Olmos (INTA Pergamino - UBA), destinado a graduados universitarios. Fac. de Cs. Agrarias 20 al 24/10/14.

Participación en la Comisión Organizadora del V Congreso Mundial de Quinoa y II Simposio de Granos Andinos. Fac. de Cs. Agrarias desde octubre 2014 a la fecha.

### **POSGRADO**



## ESCUELA DE POSGRADO

### CURSOS DE POSGRADO ORGANIZADOS

Curso de Postgrado **“Producción de ajo y cebolla”** dictado entre los días 04 al 08 de Noviembre de 2013. Duración: 40 horas. Disertante: Dr. Claudio Romulo GALMARINI - Mg. Jose Luis Burba. Resolución FCA N° 728/13. Alumnos: 23.

Curso de Postgrado **“Traducción y lecto-comprensión de textos técnico científicos en Ingles”**. Dictado entre los días 21 de Noviembre al 06 de Diciembre de 2013. Duración: 60 horas. Disertante: Esp. Prof. Liliana Chávez. Resolución CAFCA N° 505/13. Alumnos: 7.

Curso de Postgrado **“Teoría y práctica de la ciencia de la conservación biológica”**. Dictado entre los días 04 al 09 de Noviembre de 2013. Duración: 60 horas. Disertante: Dra. Natalia POLITTI y el Dr. Luis RIVERA. Resolución CAFCA. N° 416/13. Alumnos 24.

Curso de Postgrado **“Alimentos funcionales de origen vegetal y fito fármacos: detección de biomoléculas con capacidad antioxidante y antiinflamatoria”**. Dictado entre los días 04 al 08 de Agosto de 2014. Duración: 60 horas. Disertante: Dra. Maria Ines ISLA. Curso de Postgrado de la currícula flexible del Magíster en Desarrollo Zonas Áridas y Semiáridas. Resolución FCA N° 499/2014. Alumnos: 21.

Curso de Postgrado **“Plan de negocios para pequeños productores”** dictado entre los días 11 al 15 de Agosto de 2014. Duración 40 horas. Disertante: Dr. Raúl Llobeta. Curso de Postgrado de la currícula flexible del Magíster en Desarrollo Zonas Áridas y Semiáridas. Resolución CAFCA N° /2014. Alumnos 22

Curso de Postgrado **“Problemática fitosanitaria”** dictado entre los días 13 al 28 de Marzo de 2014. Duración: 40 horas. Disertante: Ing. Agr. M Sc. Noemí del Valle Bejarano. Resolución CAFCA. N° 30/14. Alumnos: 23.

Curso de Postgrado **“Control de materias primas vegetales para ser empleadas en la elaboración de medicamentos o de alimentos y de productos terminados”** dictado entre los días 10 al 14 de Marzo de 2014. Duración 40 horas. Disertante: Dr. Alberto Angel GURNI. Curso de Postgrado de la currícula flexible del Magíster en Desarrollo Zonas Áridas y Semiáridas. Resolución CAFCA N° 289/2013. Alumnos 7.

Curso de Postgrado **“Aproximaciones epistemológicas teoricas y metodológicas de estudios etnológicos y etnobotánicos”** dictado entre los días 07 al 11 de Abril de 2014. Duración: 45 horas. Disertante: Dra. Ana Haydee Ladio. Curso de Postgrado de la currícula flexible del Magíster en Desarrollo Zonas Áridas y Semiáridas. Resolución CAFCA N° 288/2013. Alumnos: 15.

### ASISTENCIA CURSOS DE POSGRADOS

Abdo, G. Asistencia al Curso producción de Ajo y Cebolla.. San Salvador de Jujuy, Facultad de Ciencias Agrarias. Escuela de Posgrado, Facultad de Ciencias Agrarias. 04 al 08 de noviembre de 2013.

Ancasi, E.G. Bacterias lácticas y sus propiedades aplicadas al desarrollo de alimentos funcionales y salud humana, CERELA. San Miguel de Tucumán. 27 al 31 de octubre de 2014.

Bossio, P. Especialización en Docencia Superior. Universidad Nacional de Jujuy. San Salvador de Jujuy.

Catacata A. “Alimentos Funcionales de origen vegetal y fitofarmacos: detección de biomoléculas con capacidad antioxidante y antiinflamatoria” realizado en la facultad de Ciencias Agrarias de la UNJu Agosto 2014.

Catacata A. “Alimentos Alternativos para una Alimentación Saludable” realizado en la Facultad de Ingeniería de la UNJu Mayo 2014.

Catacata A. “Control de materias primas vegetales para ser empleadas en la elaboración de medicamentos o de alimentos y de productos terminados” realizado en la Facultad de Ciencias Agrarias de la UNJu. Marzo de 2014.

De Paul M. 2014. “Modelos lineales generalizados mixtos usando INFOSTAT. Fernando Casanoves, R. Machiavelli, J. Di Rienzo. 11-12 de setiembre de 2014. Reunión Científica del Grupo Argentino de Biometría. UNSE.

- Gerónimo, G. Curso de Postgrado “Problemática Fitosanitaria en cultivos del NOA”, 13-28/III/2014. Docente Responsable: Ing. Agr. M Sc. Noemí Bejarano. 40 Hs con Evaluación. Resol. C.A.F.C.A. N° 30/14.
- Gerónimo, G. Curso de Postgrado “Metodología de las ciencias”, 12-16/V/ 2014. Docente Responsable: Mgtr. Ing. Juan Carlos Casado. 40 Hs con Evaluación.
- Guerra, C. A. I. Curso de Posgrado “Elementos de Ecología para la Conservación y el Uso Sustentable de Humedales”, en el Campus de la Universidad Nacional de San Martín, en la provincia de Buenos Aires, durante los días 30 de junio al 5 de julio del cte. año. Aprobado.
- Hamity, V. A. Asistencia al Curso producción de Ajo y Cebolla.. San Salvador de Jujuy, Facultad de Ciencias Agrarias. Escuela de Posgrado, Facultad de Ciencias Agrarias. 04 al 08 de noviembre de 2013.
- Leaño M. C. Curso de Posgrado: Plan de negocios para pequeños productores. Facultad de Ciencias Agrarias. Universidad Nacional de Jujuy. 11 al 15 de agosto del 2014.
- Leon Ruiz S, Certificación Internacional “Mikrotik Certified Network Associate” Centro de entrenamiento Laufquen. San Salvador de Jujuy, Jujuy 2 al 6 de diciembre de 2013.
- Leon Ruiz S, Certificación Internacional “Mikrotik Certified Routing Engineer” Centro de entrenamiento Laufquen. San Salvador de Jujuy, Jujuy 2 al 6 de diciembre de 2013.
- Martín, C. M. Curso de posgrado: "Introducción teórico-práctica a la biogeografía evolutiva". Facultad de Ciencias Exactas y Naturales y Agrimensura, UNNE, e Instituto de Botánica del Nordeste, Corrientes, Argentina. 18-22/VIII/2014. Carga horaria: 40 hs. Aprobado (10: diez).
- Martínez, J.D. Curso de Posgrado “Ciencia: de la Filosofía a la Publicación”, dentro del marco de la Carrera Magister Scientiae en Mecanización Agrícola. Carga horaria: 45 hs. Asistido (en evaluación). La Plata, 11 al 15 de noviembre de 2013. Res. FCA N° 756/13.
- Martínez, J.D. Curso de Posgrado “Poscosecha de Granos”, dentro del marco de la Carrera Magister Scientiae en Mecanización Agrícola. Carga horaria: 45 hs. Asistido (en evaluación). Balcarce, 04 al 08 de noviembre de 2013. Res. FCA N° 756/13.
- Martínez, J.D. Curso de Posgrado “Cosecha de Granos”, Facultad de Ciencias Agrarias y Forestales - UNLP. Carga horaria: 45 hs. Aprobado. La Plata, 16 al 20 de junio de 2014. Res. FCA N° 566/13.
- Ortega, M. Alimentos Funcionales de origen vegetal y fitofármacos: detección de biomoléculas con capacidad antioxidante y antiinflamatoria” realizado en la facultad de Ciencias Agrarias de la UNJu Agosto 2014.
- Ortega, M. “Alimentos Alternativos para una Alimentación Saludable” realizado en la Facultad de Ingeniería de la UNJu Mayo 2014.
- Ortega, M. Control de materias primas vegetales para ser empleadas en la elaboración de medicamentos o de alimentos y de productos terminados” realizado en la Facultad de Ciencias Agrarias de la UNJu. Marzo de 2014.
- Portal, M.R. y Valdiviezo Corte, M, “Taller Breve Trabajo Final Memoria Docente”. FH y Cs. UNJu. S.S. de Jujuy. 20/8/2014. 4hs.
- Portal, M.R. y Valdiviezo Corte, M, “Taller Breve Trabajo Final Memoria Docente”. FH y Cs. UNJu. S.S. de Jujuy. 03/05/2014. 4hs.
- Quiquinto, A. J. Nuevas estrategias para el análisis y exploración de datos como soporte a la investigación. Tei. Facultad de Ingeniería. Universidad Nacional de Jujuy. 21 al 25 de octubre de 2013.
- Remondegui, C.V. Herramientas Estadísticas para el Análisis de Datos Epidemiológicos. Reunión de la Red de Investigación de la Leishmaniasis en la Argentina. REDILA. Puerto Iguazú. Misiones 7- 9 de Noviembre del 2013.
- Roisinblit, D. Maestría en Ciencia, Tecnología y Sociedad. Universidad Nacional de Quilmes. Campus Virtual.
- Rozo, V. A. “Alimentos Funcionales de origen vegetal y fitofármacos: detección de biomoléculas con capacidad antioxidante y antiinflamatoria” realizado en la facultad de Ciencias Agrarias de la UNJu Agosto 2014.
- Rozo, V. “Alimentos Alternativos para una Alimentación Saludable” realizado en la Facultad de Ingeniería de la UNJu Mayo 2014
- Rozo, V. “Metabolismo secundario microbiano y vegetal: conceptos generales y aplicaciones en Agricultura y Agroalimentación” realizado en la Facultad de Agronomía y Zootecnia – UNT Octubre de 2014.
- Rueda, M. C., Maldonado, M.J. Sartoni, D. Seminario de posgrado. Técnicas de Genotipado y Análisis de Datos Moleculares. Facultad de Ciencias Agrarias - Universidad Nacional de Jujuy - Jujuy Octubre de 2014. Responsable del dictado Dra. Olmos Sofia (INTA Pergamino).

Serrano, M. Curso de Posgrado Metodología de las Ciencias. Facultad de Ciencias Naturales. Universidad Nacional de Salta. 12 al 16 de Mayo.

Valdiviezo Corte, M. Módulo 4 "Diversidad y Educación Intercultural" FHyCS. UNJu. San Salvador de Jujuy. 26-27/02/14. 20hs.

Vignale, N. D. Cultivos andinos: análisis de calidad, caracterización micrográfica y valor económico. Facultad de Ciencias Naturales y Museo. Universidad Nacional de La Plata. La Plata. 21, 22 y 23/V/2014.

## **TUTORÍAS**

### **TRABAJO REALIZADO EN TUTORÍAS PARES**

Se designaron por orden de Merito:

- 4 Alumnos Tutores para cubrir la población de alumnos ingresantes y de 1er año de Ingeniería Agronómica
- 3 Alumnos Tutores para cubrir la población de alumnos ingresantes y de 1er año de Licenciatura en Ciencias Biológicas.
- 3 alumnos Tutores para cubrir la población de alumnos ingresantes y de 1er año de Licenciatura en Bromatología.
- 2 Alumnos Tutores para cubrir la población de alumnos aspirantes y beneficiarios de Becas Bicentenario.
- 3 Profesores que cumplen el rol de Nexo Docente
- 1 Asesor Psicológico

Los Alumnos Tutores deben relacionarse con los Tutorandos, llegando a ellos mediante el espíritu de compañerismo y reflexión como alumno avanzado para lograr motivar, aconsejar y ayudar en todo lo que posibilite un mejor desenvolvimiento y desempeño del Tutorando en la vida Universitaria.

Los Nexos Docentes deben interactuar con los Alumnos Tutores, mediante estos escuchar las inquietudes del alumnado e interceder por ellos ante los profesores de cada Cátedra (Si fuese necesario).

El papel que cumple el Asesor Psicológico es el de mantener la unidad del grupo, lograr resolver los inconvenientes que surgen en el cotidiano y trabajar con los tutores sobre la forma en que se relacionan con lo Tutorandos.

- Se estableció horarios para que los tutores cumplan 8 horas de atención a Tutorandos y 2 horas de reunión semanal.
- De cada reunión semanal se confecciona un acta con toda la información tratada.
- Se dispone de una página de internet ([www.tutoriaagrarias.com.ar](http://www.tutoriaagrarias.com.ar)) para brindar información e interactuar con los Tutorandos.
- Se creó una Página de Facebook (Tutoría - Beca Bicentenario - FCA) para poder tener una llegada mas rápida y directa con los Tutorandos.

### **ACTIVIDADES REALIZADAS POR TUTORÍAS PARES**

- Asistencia a Tutorandos de las diferentes Carreras (1)
- Taller de "Técnicas de Estudio: Métodos de estudio"
- Taller de "Recomendaciones para Rendir un Examen"
- Reparto de Cartillas de Química Orgánica, Estadística y Biología a alumnos de 1ro y 2do año
- Recepción de alumnos de 5to año de escuelas secundarias (solos y en grupos coordinados por Profesores Secundarios) brindando información sobre las diferentes Carreras que se encuentran en la Unidad Académica.
- Contacto constante con Tutorandos mediante:
  - Encuestas
  - Fichas
  - Página web [www.tutoriasagrarias.com.ar](http://www.tutoriasagrarias.com.ar)
  - Página web Facebook: "Tutoría - Beca Bicentenario - FCA"
  - Mensajes de Texto
  - Charlas personales en gabinete y/o informales
  - Taller de Tutorías "Como rendir un Examen Final" en las Jornadas de la F.C.A. - UNJu.
- Asistencia por parte de todos los Integrantes de Tutorías (a pedido del Coordinador de la Carrera de Licenciatura en Ciencias Biológicas) para los alumnos de la Carrera que se encontraban en

transición entre el Plan de Estudios Anterior y el Plan de Estudios a implementarse a partir del año 2014.

- Asistencia a los Tutorandos especialmente ingresantes ante las inquietudes de acceder a los Beneficios de Becas UNJu de Comedor y de Alojamiento.
- Mesa Informativa Diciembre 2013 para lograr tener mayor llegada a los Tutorandos y difundir actividades a realizar.
- Durante el Ciclo Lectivo 2014 se realizaron las siguientes actividades:
- En el mes de Febrero y Marzo se llevaron a cabo Mesas de Recepción e Información a Ingresantes 2014 y a todos los que se acercaron a buscar información sobre las carreras (Febrero 2014). Esta tarea también fue realizada en Gabinete.
- Organización y realización de la Semana de Ambientación 2014:

#### **Lunes 10/2**

- ✓ Presentación General de Tutorías
- ✓ Departamento Alumnos
- ✓ Biblioteca Información General
- ✓ Registro Obligatorio de Ingresantes

#### **Martes 11/2.** Destinado a ingresantes de Ingeniería Agronómica:

- ✓ Taller "Términos y Conceptos Universitarios"
- ✓ Taller "Como cursar Primer Año"
- ✓ Taller "Plan de Estudio"
- ✓ Presentación Coordinador de Carrera Ingeniero Jorge Martínez

#### **Miércoles 12/2.** Destinado a ingresantes de Licenciatura en Ciencias Biológicas:

- ✓ Taller "Términos y Conceptos Universitarios"
- ✓ Taller "Como cursar Primer Año"
- ✓ Taller " Plan de Estudio"
- ✓ Presentación Coordinador de Carrera Doctor Lucio Malizia

#### **Jueves 13/2.** Destinado a ingresantes de Licenciatura en Bromatología:

- ✓ Taller "Términos y Conceptos Universitarios"
- ✓ Taller "Como cursar Primer Año"
- ✓ Taller " Plan de Estudio"
- ✓ Presentación Coordinador de Carrera Bioquímica Leila Soria

#### **Viernes 14/2**

- ✓ Presentación de Autoridades de la Facultad de Ciencias Agrarias
- ✓ Presentación de Centro de Estudiantes
- ✓ Información General del Sistema Nacional de Beca Bicentenario
- Con la información recabada de los ingresantes se los contacto por todas las vías posibles y se los invito al gabinete de Tutorías para que tengan toda a colaboración y apoyo posible para comenzar de la mejor manera la Universidad.
- Se detecto los diferentes inconvenientes que tienen los ingresantes (especialmente los que acaban de cursar la Escuela Secundaria) se observa que la base de conocimientos que tienen es muy limitada, en otros casos las situaciones familiares son la causa de los problemas, en otros casos es la falta de interés o motivación del tutorando.
- Habiendo identificado cada uno de estos inconvenientes se analizaron en las reuniones semanales de Tutorías y se decidió reforzar la enseñanza de técnicas de estudio e iniciar un programa de aprendizaje conjunto con los Tutorandos para que aprendan a Estudiar, taímen se acompaño a cada Tutorando hasta los lugares donde debía ir y/o preguntar para que no se sintiera solo y confundido.
- Cuando las clases ya dieron inicio se recibió y analizo las dificultades o sugerencias de los alumnos respecto a las materias, los docentes, la cantidad de material de estudio y el tiempo que se les exigía para presentar informes y resolver evaluaciones. Al respecto se evacuo las dudas, se apaciguo quejas infundadas, y se intercedió ante los profesores planteándole las quejas que fueren razonables de manera acorde.
- Se invito a Docentes de las materias iniciales para que nos dieran su punto de vista acerca de los alumnos. Ellos adujeron que veían muy difícil poder avanzar con los temas puesto que los alumnos traían muy poca base del Secundario, en especial en Química y Álgebra.

- Se trabajo sobre la elaboración de un Taller: "Técnicas de Estudio" con el objetivo de mostrar las diferentes formas y posibilidades de estudiar, abriendo el abanico de opciones a los Tutorandos y lograr que se preparen para sus primeros Exámenes Finales. El taller fue promocionado por los tutores a través de una Mesa Informativa ubicada estratégicamente en el ingreso a la facultad con el fin de captar y llegar a la mayoría de tutorandos.
- Luego de la primera mitad del ciclo lectivo se comenzó a trabajar y diagramar sobre el concepto de "Grupos de Estudio". El mismo consta de que los tutores enseñen conceptos básicos de cómo estudiar determinadas materias, pero no sólo desde lo teórico (metodología de estudio, técnicas, etc.) sino desde la práctica vivencial y presencial. Se les ofrece a los alumnos un horario semanal determinado para una materia específica coordinado por dos tutores, cuentan con un espacio físico donde amplio (gabinete de tutorías), computadoras si es que lo requieren, escritorios y pizarra. En los "Grupos de Estudio" no es el objetivo la transmisión y enseñanza de conceptos académicos de la materia sino el esclarecimiento de estos pero por medio de un acompañamiento, de los tutores hacia sus tutorandos, en abordar el material bibliográfico, textos, libros, links de internet, consultas con docentes, tomar contacto y conocer las cátedras, etc. Sobre estos grupos de estudio se expone semanalmente en las reuniones para cotejar avances, mejoras, experiencias de cada tutor, etc.
- Otro Grupo de tutores esta orientado a atención general de los alumnos, en donde se evacuan las dudas de procedimientos, inscripciones, horarios, etc. que constantemente presentan los alumnos. También este grupo se ocupa de contactarse con la radio de la UNJu, subir información y renovar la pagina web de Tutorías, etc.
- En Agosto de 2014 se realizo un Plenario de Tutorías Inter universitario. El mismo tuvo lugar en la Facultad de Humanidades y Ciencias Sociales de la UNJu, en donde tutorías trabajo preparando material audio visual de las acciones llevadas a cabo. Se realizo una exposición de las diferentes tareas realizadas por tutores en las distintas facultades.
- Se esta trabajando también, con datos suministrados por Sección Alumnos de la FCA sobre los inscriptos 2014 y la situación formal y académica en la que se encuentran cada uno de ellos. Se esta realizando un análisis estadístico de los inscriptos, la deserción, las materias aprobadas/desaprobadas, los libres, etc. A los fines de tener un numero certero de alumnos activos y poder hacer un análisis comparativos con los inscriptos. Cada tutor se esta ocupando de trabajar con los datos de su Carrera específicamente.
- En el mes de Octubre Tutorías recepcionó a un grupo de estudiantes junto a un maestro responsable provenientes de un colegio de Humahuaca. Se les presento un power point con información de las tres carreras que ofrece la FCA, se hizo una visita guiada por la misma, pudiendo tener contacto con algunos docentes y viendo los laboratorios.
- En el mes de Octubre se participo activamente de las VI Jornadas de Integración Técnica y Científica, realizando un viaje a Severino con el fin de que cada tutor les pueda explicar a los alumnos de primer año la aplicación practica de la carrera a la que perteneces, como así también evacuar dudas y compartir experiencias personales.
- En este mismo mes se esta ofreciendo una disertación de PNL (Programación Neuro Lingüística) a estudiantes de primer año con posible extensión a estudiantes avanzados y profesores también.

#### **DIRECCION DE TESINAS DE GRADO**

Entrocassi, G. S. Alumna: Martín, C. M. Tema: "Estudio de la vegetación a lo largo de un gradiente altitudinal en el bosque pluviestacional de Chijra (Jujuy, Argentina). Lugar de Trabajo: Laboratorio de Botánica Sistemática y Etnobotánica. Área Biogeografía Aplicada. Cátedra de Botánica Sistemática y Fitogeografía.. Facultad de Ciencias Agrarias, Universidad Nacional de Jujuy. Fecha de defensa: 19/III/2014. Aprobada.

Vignale, N. D. Alumna: Giménez, L. A. S. Tema: "Control de calidad botánica de especias y saborizantes alimentarios, nativos y exóticos, que se comercializan en la ciudad de S. S. de Jujuy y alrededores". Lugar de trabajo: Laboratorio de Botánica Sistemática y Etnobotánica, Cátedra de

Botánica Sistemática y Fitogeografía, Facultad de Ciencias Agrarias, Universidad Nacional de Jujuy (UNJu). Fecha de defensa: 5/XI/2013. Aprobada

Vignale, N. D. Co-directora Alumna: Flores, E. N. Tema: “Aplicación de la micrografía comparativa para el control de calidad de especies hortícolas y productos derivados de la Quebrada de Humahuaca (Jujuy, Argentina)”. Director: Gurni, A. A.: Lugar de trabajo: Laboratorio de Botánica Sistemática y Etnobotánica, Cátedra de Botánica Sistemática y Fitogeografía, Facultad de Ciencias Agrarias, Universidad Nacional de Jujuy (UNJu). Fecha defensa: 8/VII/2014. Calificación obtenida: 10 (diez).

Vignale, N. D. Co-directora: Alumna: Martín, C. M. Tema: “Estudio de la vegetación a lo largo de un gradiente altitudinal en el Bosque pluviestacional de Chijra (Jujuy, Argentina)” Directora: Lic. Gabriela Susana Entrocassi y. Lugar de trabajo: Laboratorio de Botánica Sistemática y Etnobotánica, Cátedra de Botánica Sistemática y Fitogeografía, Facultad de Ciencias Agrarias, Universidad Nacional de Jujuy (UNJu). Fecha defensa: III/2014. Calificación obtenida: 10 (diez).

### **DIRECCION DE TESIS DE POSGRADO**

Pochettino, M. L. y Vignale, N. D. DOCTORADO EN CIENCIAS BIOLÓGICAS, Facultad de Ciencias Naturales y Museo, UNIVERSIDAD NACIONAL DE LA PLATA. Postulante: Lic. en Cs. Biológicas Daniela Alejandra LAMBARÉ. Tema: Procesos locales de selección cultural en poblaciones de frutales de la familia Rosaceae originarios del Viejo Mundo utilizados por comunidades rurales del noroeste argentino. Comienzo: 2010. Estado actual: Tesis presentada. En evaluación.

Pochettino, M. L. y Vignale, N. D. DOCTORADO EN CIENCIAS BIOLÓGICAS, Facultad de Ciencias Naturales y Museo, UNIVERSIDAD NACIONAL DE LA PLATA. Postulante: Lic. en Biología Patricia RIAT. Tema: PUESTA EN VALOR DE PLANTAS SUB-UTILIZADAS: APOORTE A LA CONSERVACIÓN DE LOS RECURSOS NATURALES EN LOS JURIES (SGO. DEL ESTERO). Comienzo: 30/VII/2010. Estado actual: Tesis presentada. En evaluación.

Vignale, N. D. Tesista: Rivas, M. A. Tema: “Estudios micrográficos, nutricionales y funcionales de especies de cultivos andinos comestibles pertenecientes a la familia Solanaceae y Cucurbitaceae”. En desarrollo. Lugar de trabajo: Laboratorio de Botánica Sistemática y Etnobotánica, Cátedra de Botánica Sistemática y Fitogeografía, Facultad de Ciencias Agrarias, Universidad Nacional de Jujuy (UNJu). Doctorado en Ciencias Biológicas. Universidad Nacional de Tucumán. Co-directora: Islas, M.

### **CURSOS DE GRADO DICTADOS POR DOCENTES**

Alfaro, E., Arzamendia, Y., Baldo, J. y Vilá, B. Docentes voluntariado universitario: Puna: las vicuñas y la gente. Proyecto convocatoria 2014. FCA; UNJU:

Arzamendia, Y. Ayudante de Primera con dedicación Simple. Asignatura “Vertebrados”. Licenciatura en Ciencias Biológicas. FCA – UNJu. (colaboración dictado de trabajos prácticos y mantenimiento colección didáctica Vertebrados.)

Arzamendia, Y. 2012- 2013. Directora de las prácticas de campo Lic. cs. Biológicas, FCA, UNJU. Alumnas Soledad Segundo (DNI 35824402) y Yanina Toconas (DNI 35824204). Tema “Relevamiento de camélidos silvestres y su hábitat en la puna jujeña”. Finalizadas

Quintana de Quinteros, S. y Gallardo, C. 2014. “PROBLEMÁTICA FITOSANITARIA EN CULTIVOS DEL NOA”. Curso de Especialización profesional. 13 al 29 de Marzo de 2014. Facultad de Ciencias Agrarias de la UNJu. Jujuy. Argentina. Resol. CAFCA N°400/2011.

Vignale, N. D. Control de materias primas vegetales para ser empleadas en la elaboración de medicamentos o de alimentos y de productos terminados”. Director y Expositor Principal: Dr. Alberto Ángel GURNI (FFyB-UBA). Expositora invitada: Fecha de dictado: 10-15/III/2014.

### **CURSOS DE POSGRADO DICTADOS POR DOCENTES**

Arzamendia, Y. 2012- actual. Codirectora del Proyecto de Tesis Doctoral titulada “Análisis de la dinámica de la vegetación de la puna Jujeña en relación con los ungulados domésticos y silvestres y su impacto sobre la desertificación”. Alumna: Ing. Agr. Verónica Rojo. Fac. De Cs. Agrarias y Forestales. Univ. Nacional de La Plata.

Arzamendia, Y. 2012. Profesora orientadora externa del trabajo final de la alumna Ing. Agr. Verónica Rojo, “Análisis espacial de la distribución de vicuñas en la reserva de biosfera laguna de pozuelos,

Jujuy". Carrera de Especialización en Teledetección y Sistemas de Información Geográfica Aplicados al Estudio del Medioambiente, UNLU.

### **OTROS CURSOS**

Guerra, C.A.I. – Capacitación "Uso de Nuevas Tecnologías de la Información en la Enseñanza Universitaria"; en curso; octubre 2014; S.S. de Jujuy

### **BECAS DE ESTIMULO A LAS VOCACIONES CIENTIFICAS**

Gaspar, S. B. Finalizada y aprobada. Beca Estimulo a la Vocación Científica 2013 otorgada por el Consejo Interuniversitario Nacional (CIN). Proyecto de Beca: Valorización del Patrimonio Vegetal: Usos y Conocimientos Etnobotánicos de la Comunidad de Ocloyas. Dpto. Dr. Manuel Belgrano, Jujuy. Vera, A. Tema: "Control de calidad botánica de condimentos elaborados con frutos de *Piper nigrum* y de especies de la Familia *Apiaceae* que se comercializan en la ciudad de S. S. de Jujuy y alrededores". Lugar de trabajo: Lab. Bot. Sist. y Etnobot., FCA-UNJu. Institución otorgante de la Beca: CIN. Dirección: Vignale, N. D. Informe final aprobado.

### **BECAS**

Alejo, G. B. CIN 2014-2015. Tema: "Caracterización de la calidad del agua de la subcuenca Guerrero (Jujuy- Argentina): parámetros físico-químicos y diversidad invernal de Ephemeroptera, Trichoptera y Plecoptera (Insecta)". Carácter Suplente. Resol. n° C.E.: 964/14. Directora: Biól. Marcela A. De Paul. Co-Director: Carlos E. Molineri.

Sánchez, A. C. Becario del Consejo Nacional de Investigaciones Científicas y Técnicas (CONICET). BECA POSDOCTORAL. 2013-2016. Lugar de Trabajo: Laboratorio de Palinología. Directora: Lupo, L. Tema: BIODIVERSIDAD DE ASTERACEAE EN LA FLORA MELÍFERA DE LA PROVINCIA DE JUJUY.

### **BECAS DE POSGRADO**

Acosta, M. E. Investigador Becario del Consejo Nacional de Investigaciones Científicas y Técnicas (CONICET). BECA PG TIPO I. IV/2013-IV/2016. Lugar de Trabajo: Laboratorio de Botánica Sistemática y Etnobotánica, Cátedra de Botánica Sistemática y Fitogeografía, Facultad de Ciencias Agrarias, Universidad Nacional de Jujuy (UNJu). Directora: Iadio, A. H. y Co-directora: Vignale N. D. Tema: "Etnobotánica de comunidades inmigrantes bolivianas de la provincia de Jujuy, Argentina: estudio del cambio y la flexibilidad".

Lambaré, D. A. Investigador Becario del Consejo Nacional de Investigaciones Científicas y Técnicas (CONICET). BECA Interna de Postgrado Tipo II (3 años) IV/2013-IV/2016. Lugar de Trabajo: Laboratorio de Botánica Sistemática y Etnobotánica, Cátedra de Botánica Sistemática y Fitogeografía, Facultad de Ciencias Agrarias, Universidad Nacional de Jujuy (UNJu). Directora: Pochettino M. L. y Co-directora: Vignale N. D. Tema: El rol de los frutales introducidos (familia Rosaceae) en la construcción de paisajes culturales en la Quebrada de Humahuaca, provincia de Jujuy.

Martín, C. M. Investigador Becario del Consejo Nacional de Investigaciones Científicas y Técnicas (CONICET). BECA Interna de Postgrado Tipo I (5 años) IV/2014-IV/2019. Lugar de Trabajo: Instituto de Bio y Geociencias del Noroeste Argentino- IBIGEO. Universidad Nacional de Salta. Director: Dr. Darién Eros Prado y Codirector: Dra. Olga Gladys Martínez. Tema: "Diversidad y biogeografía de los pastizales de altura del noroeste argentino".

### **PRACTICAS DE CAMPO Y/O LABORATORIO**

De Paul, M. A. Prácticas de Campo y Laboratorio. Ciclo Básico y Superior. Carrera de la Licenciatura en Cs. Biológicas. Resolución CAFA n° 308-309/13. Fac. Cs. Agrarias. UNJU. Temática: "Importancia Sanitaria de los Jejenos (Insecta: Diptera: Simuliidae) y su Distribución en la Provincia de Jujuy". Ciclo Básico: estudiante Patricia Martínez. DNI: 35.932.331 LU: 1473. inicio noviembre 2013.

### **ASISTENCIAS A CURSOS O CAPACITACIONES**

Ávila Carreras, M. "Plantas Tóxicas". Marzo 2014. Resol. FCA N°076/14.

Catacata, A. "Habilitación de Registros de Productos Alimenticios y Establecimientos Elaboradores" Facultad de Ciencias Agrarias – UNJU Septiembre de 2014.

Ortega, M. "Plantas Tóxicas". Marzo 2014. Resol. FCA N°076/14.

Ortega, M. "Habilitación de Registros de Productos Alimenticios y Establecimientos Elaboradores" Facultad de Ciencias Agrarias – UNJU Septiembre de 2014.



Ortega, M. "Uso de las Nuevas Tecnologías de la Información en la Enseñanza Universitaria". Noviembre 2013. UNJu. Resolución Rectoral N° 1658/13.

Rozo, V. "Habilitación de Registros de Productos Alimenticios y Establecimientos Elaboradores" Facultad de Ciencias Agrarias – UNJU Septiembre de 2014.

Rozo, V. "Uso de las Nuevas Tecnologías de la Información en la Enseñanza Universitaria" dictado en la Universidad Nacional de Jujuy. Noviembre de 2013.

## **CURSOS O TALLERES DE CAPACITACION**

Vignale, N. D., Flores, E. N., Acosta, M. E y L. A. S. Giménez, "Plantas silvestres alimenticias". Parque Botánico "Barón J. M. Schuell". Municipalidad de S. S. de Jujuy. 27/XI/2013. La planta, sus partes y las plantas alimenticias", Unidad de Gestión Educativa N° 326 "Rotary Club Jujuy", de la localidad de Ocloyas, en el marco del proyecto de investigación "Servicios ecosistémicos en reserva de la biosfera de las yungas en la provincia de Jujuy: valorización del uso de plantas y composición de bioindicadores de conservación", 16/IV/2014. Coordinadores: Docentes: Raquel Romeo, Griselda Gerónimo y alumno: Samuel Gaspar, pertenecientes a la Facultad de Ciencias Agrarias de la UNJu. Las plantas medicinales", Unidad de Gestión Educativa N° 326 "Rotary Club Jujuy", de la localidad de Ocloyas, en el marco del proyecto de investigación "Servicios ecosistémicos en reserva de la biosfera de las yungas en la provincia de Jujuy: valorización del uso de plantas y composición de bioindicadores de conservación", 23/IV/2014. Coordinadores: Docentes: Raquel Romeo, Griselda Gerónimo y alumnos: Samuel Gaspar y Nicolás Perez, pertenecientes a la Facultad de Ciencias Agrarias de la UNJu.

## **PUBLICACIONES**

### **EN LIBRO/CAPITULOS DE LIBROS**

Abdo G., Bonillo M., Sanchez Patzy y Hamity V.A 2013. MAHIS: BIODIVERSIDAD Y CULTURA. Ed. Ministerio de Desarrollo Social de la Nación. CABA. ISBN: 978-987-1394-33-3

Baldo, J.L., Arzamendia, Y., Vilá, B. L. 2013. La vicuña: Manual para su conservación y uso sustentable.- 1a ed. Ciudad Autónoma de Buenos Aires: CONICET - Consejo Nacional de Investigaciones Científicas y Técnicas , 78 p. ISBN 978-950-692-104-0.

Bonillo M.C, Álvarez S., Hamity V.A. 2013. Tecnologías agroecológicas: Producción y uso de abonos foliares y hongos benéficos junto a organizaciones de agricultores familiares de Quebrada y Puna Jujeña. Ed. UNJU: 40p. ISBN: 978-950-721-442-4.

Bonillo M. 2014. De-sierto verde: Desarrollo rural, saberes campesinos y tecnologías. E-Book. ISBN 978-987-33-5653-7. 1a ed. - San Salvador de Jujuy : el autor, 2014.

Bonillo M.C 2013. Capítulo: Sistematización de prácticas de conservación de suelos y aguas para la adaptación al cambio climático. Organización de las Naciones Unidas para la Alimentación y la Agricultura, FAO RLC. E-ISBN 978-92-5-308295-7.

Bossio María de la Paz Roisinblit Daniel. El acceso a los recursos genéticos y la distribución de beneficios en Argentina. (en corrección para prensa).

De Paul, M. A. Neder de Román, L. E. Weigert, R. G. 2013. Diversidad específica, abundancia y distribución altitudinal de Ephemeroptera (Insecta) en la Cuenca del río Reyes (Jujuy- Argentina). *Agraria*. II (14): 86-91. ISBN: 978-950-721-415-8.

Halfpter, G. Cortez, V. Gómez, E. J. Rueda, M.C., Walter Ciales & José R. Verdú 2013. -A review of subsocial behavior in Scarabaeinae rollers (Insecta: Coleoptera): an evolutionary approach..ISBN: 978-84-935872-4-6 depósito legal (España):Z-1796-2013 m3m: Monografías Tercer Milenio Vol. 9, S.E.A., Zaragoza.Primer Edición: 31 diciembre de 2013.

Larrán M. T.; Beleizán F. (Compiladores) II Congreso internacional de hidroclimatología : Nuestro saber en agua y clima. Autores: Rodriguez Jazna [et.al.] - 1a ed. - Año 2014 - 300 p - ISBN 978-987-33-6225-5. En prensa.

Larrán, M. T. Beleizán, F. Desarrollo local, clima, turismo e inclusión social: Una experiencia de investigación en comunidades originarias de la Puna Jujeña" – Tomo I, en el cual el grupo de trabajo responsable de la línea de investigación "Clima: Recurso natural para el desarrollo turístico" perteneciente a la Facultad de Ciencias Agrarias, publicó los capítulos. Capítulo IV: El tiempo, el clima y sus variables más influyentes en el Turismo – Autores: Mabel Teresita Larrán – Fernando Beleizán Capítulo V: El desarrollo del Turismo Rural de base comunitaria en la Puna de Jujuy – Autor: Juan Alfredo Barbarich Capítulo VII: Principales factores en la determinación del clima de la provincia de Jujuy – Autores: – Colaboradora: Ariadna Larrán



- Lupo L. C. M. M. Bianchi, M. Camacho y M. Grosjean. El clima y el impacto humano en los últimos 2000 años en las lagunas de Yala, noroeste argentino. En *Ambiente y Sociedad en la Comarca de Yala* (3: 49-68). Editorial UNJu. ISBN 978-950-721-489-9. En prensa.
- Maras, F y Ancasi, G. Biodiversidad y estudio biotecnológico de levaduras de quesos frescos artesanales de origen caprino de la Provincia de Jujuy – Argentina. I Congreso Argentino de Producción Caprina. Memoria. 2013. Página: 469. N° ISSN. 1853-3647.
- Martínez, J.D.; Hormigo D.F.; Arias M.P.; Regazzoni, J.E. y Balderrama P. U, “Experiencia de Práctica Educativa Interdisciplinaria: Intensidad en la Formación Práctica en Ingeniería Agronómica”- Interdisciplinariedad, Multidisciplinariedad y/o Transdisciplinariedad en la Búsqueda de respuestas desde las experiencias de Investigación” / Compiladores Max Agüero, Ernesto y otros; 1ª ed. – San Salvador de Jujuy: Ediciones DASS-UCSE, 2014. ISBN 978-987-29803-2-0. San Salvador de Jujuy 21 de Mayo de 2014.
- Max Agüero, E.; Larrán, M. T.; et al. “Desarrollo local, clima, turismo e inclusión social: una experiencia de investigación en comunidades originarias de la Puna Jujefña” - Tomo I. Edición Proyecto PICTO - UNJu - 2008-00149. Año 2013 - ISBN 978-987-33-2662-2.
- Montenegro O.D.; Cazón L. N.; Quiquinto A. J.. Año 2013. “Una aproximación a la capacidad empresarial de pequeños y medianos productores de Jujuy”. VII Jornadas 2013. (Próximo a publicación)
- Montenegro O.D.; Castro Y.M.; Cazón L. N.; Humacata I.; Quiquinto J.A. Año 2013. “La práctica de la extensión universitaria desde un proyecto de investigación”. I Jornada de Desarrollo y Extensión INTA SALTA 2013. (Próximo a publicación).
- Múlgura, M. E., O’ Leary N., P. Peralta y Rotman A. D.. *Verbenaceae* para R. Kiesling (ed.), Fl. de San Juan, 35 páginas. 2013.
- Murphy G.M. y Hurtado R.H. 2013. *Agrometeorología*. Editorial Facultad de Agronomía. Buenos Aires, Segunda Edición ampliada. 489 páginas. ISBN 978-987-29338-5-2.
- Osuna, M.; Guzmán, G. F. Diagnóstico de las Actividades Ganaderas Desarrolladas en el Parque Provincial Potrero de Yala” en: *Ambiente y Sociedad en la Comarca de Yala* (16:319-331). Editorial UNJu. ISBN 978-950-721-489-9. En prensa.
- Quintana de Quinteros, S; Gallardo, C y Tapia, S. Principales Plagas por Cultivo del Noroeste Argentino. Especies de Importancia Agrícola. Ciclos biológicos. Descripción de Daños. Enemigos naturales. 2014. Ed. Cátedra de Zoología Agrícola. Facultad de Ciencias Agrarias. Universidad Nacional de Jujuy. 230 págs. Con ilustraciones. En revisión.
- Romero, F.; V. Manzo, C. Nieto, K. García y N. N. Vargas R.. “Los habitantes invisibles del río. En: *Ambiente y Sociedad en la Comarca de Yala*” (10: 209-228). Editorial UNJu. ISBN 978-950-721-489-9. En prensa.
- Rotman A. D. Los géneros de *Myrtaceae* de la Argentina, para Zuloaga et al. (ed.) *Flora de Plantas Vasculares de la República Argentina*, , manuscrito de 216 páginas. IBODA-IMBIV-CONICET. Entregado para su revisión en marzo de 2014. En prensa.
- Rueda, M.C y Ciales, W.O. 2014 CAPÍTULO 11 Insectos sorprendentes del Parque Provincial Potrero de Yala: moscas asesinas y escarabajos estercoleros. Malizia, L.R.; Bergesio, L.; Fierro, P.T. Editores (2014) “*Ambiente y Sociedad de la Comarca de Yala*”. 1a ed. San Salvador de Jujuy - Editorial EdiUNJu. 448 p ISBN 978-950-721-489-9. En prensa.
- Serrano, M; Sossa Valdez F; Domenech, S. P; Bautista, R. 2014. Capacitación participativa de agricultores andinos de Jujuy. Escuelas de campo para el manejo de plagas en papa andina. En: *Desarrollo y Extensión Rural en la Región Andina*. Ediciones INTA. Colección Investigación y Desarrollo. : 95-102. ISBN en trámite ( *en prensa*)

#### TRABAJOS ACEPTADOS PARA PUBLICAR

- Ballari, M.C; Quintana de Quinteros, S. L y Flechtmann, C.H.W. 2014 “Estudio bioecológico del ácaro *Paraphytoptus* sp. (Acari: Eriophyidae) en follaje de tabaco en la provincia de Jujuy, Argentina”. M.C. Ballari; S.L. Quintana de Quinteros, S; C.H.W. Flechtmann. Octava Reunión de Producción Vegetal y Sexta de Producción Animal del NOA, a realizarse en la ciudad de Tucumán los días 5, 6 y 7 de Noviembre de 2014. Estado actual: ACEPTADO para su exposición en poster
- Ballari, M. C; Quintana de Quinteros, S.L; Gallardo, C y Zamar, M.I. 2014. “Especies de trips (Insecta: Thysanoptera) en almácigos de tabaco (*Nicotiana tabacum* L.) en el departamento El Carmen, Jujuy, Argentina”. Octava Reunión de Producción Vegetal y Sexta de Producción Animal del NOA, a realizarse en la ciudad de Tucumán los días 5, 6 y 7 de Noviembre de 2014. Estado actual: ACEPTADO para su exposición en poster.

Flores, E. N., Calle, M. P., Giménez, L. A. S., Acosta, M. E., Isasmendi, I. A. S y S. M. Beltrán. La flora medicinal andina. abordaje desde el programa de voluntariado universitario. IES Populorum Progressio InTela. S. S. de Jujuy.

Tapia, S; Zamar, M. I.; Buono, S.; Ventura, L.; Ochoa, S. y Ortiz D .2014. "Tisanópteros asociados a plantaciones cítricas de Jujuy y Salta". Octava Reunión de Producción Vegetal y Sexta de Producción Animal del NOA, a realizarse en la ciudad de Tucumán los días 5, 6 y 7 de Noviembre de 2014. Estado actual: ACEPTADO para su exposición en poster

Ventura, L.; ZAMAR, M. I y Tapia, S. 2014. "Aportes al conocimiento de la biología de *Chaetanaphothrips orchidii* Moulton (Thysanoptera: Thripidae) sobre frutos de pomelo". Octava Reunión de Producción Vegetal y Sexta de Producción Animal del NOA, a realizarse en la ciudad de Tucumán los días 5, 6 y 7 de Noviembre de 2014. ACEPTADO para su exposición en poster.

Vignale, N. D. y Gurni, A. A.LAS PLANTAS ÚTILES ANDINAS DESDE EL SABER TRADICIONAL. IES Populorum Progressio InTela. S. S. de Jujuy.

Zamar, M. I.; Tapia, S; Armella, C. 2014. "La reproducción del "trips de los invernaderos" *Heliothrips haemorrhoidalis* (Bouché) (Thysanoptera: Thripidae).

## TRABAJOS EN EVALUACION EN REVISTAS CIENTIFICAS

Acosta, M. E., Vignale, N. D. y A. H. Ladio. 2013. Uso y comercialización de especies medicinales en la ciudad de San Salvador de Jujuy. Agraria VII (14):74-83.

Acosta, J.M. Bentivegna, D.J. Panigo, E.; Dellafrerra, I. Alisio, M. Perreta, M. 2014. Influence of environmental factors on seed germination and emergence of *Iresine diffusa*. Weed Research (aceptado).

Acosta, J. M. Scataglini, M.A. Reinheimer, R. Zuloaga, F.O. 2014. A phylogenetic study of subtribe Otachyriinae (Poaceae, Panicoideae, Paspaleae). Plant Systematics and Evolution (aceptado).

Akmentins, M.; Pereyra, L.; Sanabria, E. y Vaira, M. 2014. Patterns of daily and seasonal calling activity of a direct developing frog of the subtropical Andean forests of Argentina. *Bioacoustics* (en prensa).

Ahumada, O. H. 2012. Sinopsis de los géneros de *Cyperaceae* de la Provincia de Jujuy. Agraria 6(13): 3-6 (ISSN 2362-4035). On Line a fines del 2013.

Baca, V. A. Zamar, M. I. Muruaga de L'Argentier, S. Quintana de Quinteros, S. L. 2013. Primera cita de la familia Merothripidae Hood (Insecta: Thysanoptera) para la República Argentina. Revista de la Sociedad Entomológica Argentina.72 (3-4):223-226. ISSN 0373-5680 (impresa), ISSN 1851-7471 (en línea).

Arzamendia Y., J. Baldo, V. Rojo, C. Samec y B. Vila. Enviado. Manejo de vicuñas silvestres en Santa Catalina, Jujuy: investigadores y pobladores en búsqueda de la sustentabilidad y el buen vivir. Cuadernos del Instituto Nacional de Antropología y Pensamiento Latinoamericano, Series Especiales. Ciudad Autónoma de Buenos Aires.

Arzamendia, Y. and Vilá B. 2014. Vicugna habitat use and interactions with domestic ungulates in Jujuy, Northwest Argentina. (Mammalia, DOI 10.1515/mammalia-2013-0135).

Ballari, M. C , Quintana de Quinteros, S.L y Flechtmann,.H. W.A new species of *Shevtchenkella* (Acari-Prostigmata, Eriophyidae) from Argentina. 2013. Revista de Agricultura. Brasil. v 88, nº 3, p. 229-234. Revista de Agricultura. Piracicaba. Sao Paulo. Brasil.

Ballari, M. C, Quintana de Quinteros, S.L y Flechtmann,.H. W.A new Eriophyid species (Acari, Eriophyidae) from a solanaceous weed in a tobacco culture in Argentina. 2014. Revista de Agricultura. Piracicaba. SP. Brasil.v .89, n.2, p. 91- 96, Setembro 2014.

Barbieri, E. S.; Rodriguez, D. V.; Marin, R. E.; Sette, W.; Romero, S.; Barrandeguy, M. y Parreno, V. 2014. Relevamiento serológico de anticuerpos contra enfermedades virales de interés sanitario en llamas (*Lama glama*) de la Provincia de Jujuy, Argentina. Revista Argentina de Microbiología.; 46(1):53-57

Bellis, L., L. Rivera, M. Landi & N. Politi. En prensa. Distinct summer bird assemblages in two fragments of Polylepis Forests in the Southern Yungas of Argentina. Ornitología Neotropical 25: 195-206. ISSN: 1075-4377.

Burgos, M. G. & A. C. Sánchez. 2014 Contenido polínico de las mieles del Chaco Serrano, Provincia de Jujuy, Argentina. Bol. Soc. Argent. Bot. 49 (2): 41-50. ISSN 0373-580X

Burguener GF, Maldonado M. J, Revale S, Do Porto DF, Rascován N, Vázquez M, Farías ME, Marti MA, Turjanski AG. 2014. Draft Genome Sequence of the Polyextremophilic Halorubrum sp. Strain AJ67, Isolated from Hyperarsenic Lakes in the Argentinian Puna. Genome Announcements 2(1), e01096-13. doi:10.1128/genomeA.01096-13.

- Braun W., R. H.; Buitrago, L. G. Villafañe, B. S. y Riquelme, A. G. La Cubierta Vegetal y el Clima en Tierras Altas de Jujuy (Argentina) Alrededor de 24° S". Agraria. Vol. VII N°14 (103-115). ISSN 0328-8080.
- De la Puente, T.B-Soria, M.L-Quiquinto, A.J-Tapia, C del V-Villarroel, M-Velásquez, D.L-2012-Ácido ascórbico y su relación con otros parámetros químicos en mieles de la provincia de Jujuy-Revista Científica Agraria-pág 49-53-Vol VI N°13-ISSN 2362-4035 (año 2014).
- De Paul Marcela A., Nieto C. & Neder de Roman Lilia E. 2012. *Cloeodes incus* (Waltz & McCafferty) (Ephemeroptera: Baetidae): first record from Argentina, hydrologic and environmental remarks. *Sociedad Argentina de Entomología*. ISSN 0373-5680 (impresa), ISSN 1851-7471 (en línea). 72 (3-4): 227-230.
- Durán A., Gaspar S. Salce B. y R.A. Romeo. 2013. Lianas y enredaderas más destacadas del circuito turístico Jaire- Tiraxi- Tesorero- Tilquiza, Dpto. Dr. Manuel Belgrano, Jujuy (Argentina). Agraria VII (14):149-154.
- Entomofauna asociada al cultivo de variedades nativas de papa en la región andina de Jujuy. Revista Latinoamericana de la papa ALAP 2013. Autores: Serrano, M; Tapia, S. (*en prensa*)
- Flechtmann C.H. W.; Ballari, M.C y Quintana de Quinteros S.L. Eriophyoidea (Acari) on Solanaceous plants from Argentina, with description of a new species of *Rhynacus* (Diptilomiopidae) and a key to species. 2014. Systematic & Applied Acarology 19(1): 73–78. <http://dx.doi.org/10.11158/saa.19.1.6> © 2014.
- Flores, E. N., Vignale, N. D. y A. A. Gurni. 2012. Verificación de calidad botánica de pimentones producidos y/o comercializados en la Quebrada de Humahuaca, Jujuy. Agraria VI (13):59-66.
- Ganem, M. A.; Giudice G. E.; Luna, M. L.; Arana, M. D.; Ahumada, O. 2013. Las especies de *Asplenium* (Aspleniaceae) del Parque Nacional Calilegua, Jujuy, Argentina. Agraria 6(13): 71-73. (ISSN 2362-4035). On Line a fines del 2013.
- Gallardo, C y Muruaga de L'Argentier, S. Caracterización de nematodos noduladores asociados a *Impatiens* multicolor, e el Departamento General Belgrano, provincia de Jujuy. AGRARIA. Revista Científica de la Facultad de Ciencias Agrarias – UNJu. Vol VI. N° 13. Año 2012. ISSN 0328-8080. Pág. 67-70.
- Gallardo, C.; Quintana de Quinteros, S.; Bejarano, N.; Catacata, J; Quinteros Hugo; Bautista, R.; Agostini, S. y Rodriguez, S. Meloidogyne hapla (chitwood, 1949) en tabaco Virginia en Jujuy. Caracterización morfológica. 2013. Revista Científica de la Facultad de Agronindustrias de Santiago del Estero. ISBN 978 – 987 – 1676 – 05 – 7. Pág. 14-15.
- Gallardo, C. Quintana de Quinteros, S. Muruaga de L'argentier, S. Casallerrey, N. Vilte, H. y Agostini, S. 2013. Impacto del uso de sistemas de labranza en comunidades de Artrópodos asociadas al cultivo de soja en el Valle de los Pericos, provincia de Jujuy. Rebios 2013 IX Reunión Nacional de Biología de Suelos y I Congreso Nacional de Biología Molecular de Suelos. Revista Científica de la Facultad de Agroindustrias de Santiago del Estero. ISBN 978 – 987 – 1676 – 05 – 7. Pág. 9-10.
- Ganem, M. A. Ramos Giacosa, J. P. Luna, M. L. Arana, D. Rotman, Alicia; Ahumada, O. De la Sota, Elías, R. y Giudice, G. E.. 2013. Diversidad de helechos y licófitas del Parque Nacional Calilegua, Provincia de Jujuy, Argentina. Bol. Soc. Argent. 48 (3-4): 567-584. (ISSN 0373-580X).
- Giménez Baca, M. Muruaga de L'Argentier, S. y Carrizo, C. 2012(2014). Caracterización de fitonematodos presentes en cultivos de papa en la Quebrada de Humahuaca (Jujuy, Argentina). Agraria: 6(13):74-83.ISSN 2362-4035.
- Gerónimo, G., Gaspar, S., Soto, G., Rivas, M. A., Acosta, M. E., Giménez, L. A. S. y N. D. Vignale. 2013. *Salpichroa organifolia* y *Solanum sisymbriifolium* (Solanaceae): Micrografía analítica comparativa de hojas y frutos. Agraria VII (14):92-102.
- Giménez, L. A. S. y Vignale, N. D. 2013. Especies y condimentos empleados en la cocina andina tradicional. Agraria VII (14):33-44.
- Guanuco, A. Reader, M. M. Baffa-Trasci, N. Borsetti, H. M. 2014. Chronotypes frequency distribution in diabetic patients in the Jujuy province. 2014. BIOCELL 38 (Suppl. 1), A-142, ISSN 0327-9545 (printed version).
- Guzmán, G. F. Julián, R. F. Resultados Preliminares del Efecto de la Ganadería en la Productividad del Estrato Herbáceo en el Parque Provincial Potrero de Yala. Agraria. Vol. VII N°14 (51-55). ISSN 0328-8080.
- Hilgert, N. I., Lambaré, D. A., Vignale, N. D., Stampella, P. C. y M. L. Pochettino. 2014. ¿Especies naturalizadas o antropizadas? Apropiación local y la construcción de saberes sobre los frutales introducidos en época histórica en el norte de Argentina. Rev. Biodivers. Neotrop.4 (2): 69-87. ISSN 2027-8918.
- Hinojosa, G. Reader, M. Guanuco, A. Andrade, A. J. Rios, J. J. Hernández de Borsetti, N. Borsetti, H. M. 2014. Efectos del trabajo rotativo sobre la diabetes: Estudios preliminares en la provincia de Jujuy.

- XXXI Jornadas Científicas, Asociación de Biología de Tucumán. Póster #30, Pág. 39, ISBN: 978-950-554-879-8. Del 24 al 26 de Septiembre. Residencia Universitaria de Horco Molle. Tucumán.
- Hurtado, R.; Fernández Long, M.E.; Serio, L.; Portal, M. R. y Valdiviezo Corte, M. 2013. Estudio de las precipitaciones en la región Noroeste de la Argentina. *AGRARIA*, Vol. VII, N°14, Páginas 69-73.
- Hurtado, R.; Fernández Long, M. E.; Serio, L.; Portal, M.R. y Valdiviezo Corte, M. 2013. Señales del ENOS sobre la región Noroeste Argentina. *AGRARIA* Vol. VII, N°14, Páginas 130-134.
- Humano C., Giulianotti C. G., Durán A. y S. Gaspar. 2013. Composición, Estructura y Diversidad arbórea de un rodal disetáneo característico del ecotono Yungas-Bosque Chaqueño semiárido, de la provincia de Jujuy-Argentina. *Revista Agraria*. VI (14):84-90.
- Humano C., Durán A., Gaspar S. y C. G. Giulianotti. 2013. Crecimiento de especies nativas de un rodal con y sin manejo del ecotono Yungas-Chaco semiárido de Jujuy, Argentina. *Revista Agraria*. VI (14):56-68.
- Martos Mula, A. Saavedra, O. Wierna, N. Ruggeri, M. Tschambler, J. Avila Carreras, N. Bonillo, M. Bovi Mitre, G. *Acta Toxicol. Argentina*. 21(1):15-24. Aprobado en 2014. *Acta Toxicológica Argentina*. Año 2013. Afectación de las funciones cognitivas y motoras en niños residentes de zonas rurales de Jujuy y su relación con plaguicidas inhibidores de la colinesterasa. Un estudio piloto.
- Martos Mula, A. Saavedra, O. Wierna, Norma. Ruggeri, M. Tschambler, J. Avila Carreras, N. Bonillo, M. Bovi Mitre, G. *Acta Toxicológica Argentina*. 21(1):15-24. Aprobado en 2014. *Acta Toxicológica Argentina*. Año 2013. "Afectación de las funciones cognitivas y motoras en niños residentes de zonas rurales de Jujuy y su relación con plaguicidas inhibidores de la colinesterasa. Un estudio piloto.
- Montenegro O.D.; Cazón L. N.; Quiquinto J. A. 2012. "Una aproximación a las características actuales del gerenciamiento en empresas ganaderas jujeñas". *Revista del Instituto Populorum Progressio*. Pág: 172-177. Volumen 7. N° ISSN 0327-1870.
- Muruaga de L'Argentier, S. Gallardo, C. Quintana de Quinteros, S. Vilte, H. Bautista, R. 2012(2014). Nematodos presentes en cultivos ornamentales y flores de corte en la Quebrada de Humahuaca y Valles templados de la provincia de Jujuy, Argentina. *Agraria*: 6(13):119-123. ISSN 0328-8080.
- Puechagut, P., N. Politi, L. Bellis, & L. Rivera. 2013. A disappearing oasis in the Semiarid Chaco: deficient palm regeneration and establishment. *Journal of Nature Conservation* 21: 31-36.
- Politi, N., L. Rivera, L. Lizárraga, M. Hunter, Jr., & G.E. Defossé. 2014. The dichotomy between protection and logging of an endangered and valuable timber species –conservation of *Amburana cearensis* in northwestern Argentina. *Oryx* doi:10.1017/S0030605313000501.
- Quintana de Quinteros, S. L. Evaluación del aprendizaje en la asignatura Zoología Agrícola. 2013. *AGRARIA Revista Científica de la Facultad de Ciencias Agrarias*. UNJu. Vol. VI N° 13. Pág. 129-137.
- Quinteros H. O; Quintana S. L; Bianco G, Méndez M ; Cruz G ; Salce M. La chinchilla. Curva de crecimiento, por sexo y estación de nacimiento. 2013. *AGRARIA Revista Científica de la Facultad de Ciencias Agrarias*. UNJu. Vol. VI N° 13. Pág. 138-150.
- Quintana de Quinteros, S.L; Milisenda N. M; Wallberg, J. E. Fluctuación poblacional de Moscas de los frutos (*Ceratitis capitata* Wied. y *Anastrepha fraterculus* Wied.) (Diptera-Tephritidae) en la zona de producción citrícola de Palma Sola. Departamento Santa Bárbara. Provincia de Jujuy. 2013. *AGRARIA Revista Científica de la Facultad de Ciencias Agrarias*. UNJu. Vol. VII N° 14. Pág. 116-123.
- Reader, M. M. Guanuco, A. Baffa Trasci, N. Andrade, A. J. Ríos, J. J. Hernández de Borsetti, N. Alfaro, E. Borsetti, H. M. 2014. Link between the biological clock and diabetes: preliminary studies in Jujuy province. *A10, BIOCELL* 38 (Suppl. 1), ISSN 0327 - 9545.
- Ramos, R. S., N. I. Hilgert y D. A. Lambaré. 2013. Sistemas agrícolas tradicionales y diversidad de maíces (*Zea mays* L.). Estudio de caso en Caspalá, provincia de Jujuy, Argentina. *Bol. Soc. Argent. Bot.* 48 (3-4):607-621.
- Ríos, F., Lobo, M., Sánchez, A. C., Lupo, L. C. & N. B. Samman. 2014 A chemometric approach: characterization of quality and authenticity of artisanal honeys from Argentina. *Journal of Chemometrics* (wileyonlinelibrary.com) DOI: 10.1002/cem.2654 Online ISSN: 1099-128X
- Rivas, M., Vignale, D., Ordoñez, R. M., Zampini, C. I., Alberto, R., Sayago J. E. y M. I. Isla. 2013. Nutritional, Antioxidant and Anti-inflammatory properties of *Cyclanthera pedata*, an Andinean fruit and products derived from them. *Food and Nutrition Sciences* 4(8A):55-61. doi: 10.4236/fns.2013.48A007. Versión on line ISSN 2157-9458. Versión impresa ISSN 2157-9458.
- Rivas, M., Vignale, D., Ordóñez, R., Zampini, I. C., Alberto, M. R., Sayago, J. E. y M. I. Isla. 2014. Nutraceutical properties and toxicity studies of flour obtained from *Capsicum pubescens* fruits and its comparison with "locoto" commercial powder. *Food and Nutrition Sciences*. 5: 715-724. Paper ID: 2701150. doi:10.4236/fns.2013.
- Rivera, L., N. Politi, E.H. Bucher, & A. Pidgeon. 2014. Nesting success and productivity of Tucuman Parrots in high-altitude forests of Argentina: do they differ from lowland Amazona parrots? *Emu* 114: 41-49. ISSN: 0158-4197.

- Rocha, A., L. Rivera, J. Martinez, N. Prestes, R. Caparroz. 2014. Biogeography of Speciation of Two Sister Species of Neotropical Amazona (Aves, Psittaciformes) Based on Mitochondrial Sequence Data. PlosONE. DOI: 10.1371/journal.pone.0108096. ISSN: 1932-6203.
- Rotman, A. Carranza, A. Ahumada, O. Armella, I. Paco, N. Visich, J. Mendoza, J. 2013. Relevamiento de las comunidades vegetales del Sector Este del Parque nacional Calilegua (Jujuy. Argentina) y estudio de los disturbios provocados por la actividad petrolera en dichas comunidades. Agraria 6(14): 138-140. (ISSN 2362-4035). On Line a fines del 2013.
- Sato, H. A. González, A. M. 2013. Anatomía y desarrollo de la flor masculina, microsporogénesis y microgametogénesis en especies de *Lophophytum* (Balanophoraceae) en la Argentina. Bol. Soc. Argent. Bot. Vol. 48(1-2).
- Serio, L; Zalazar, S. y Hurtado, R. 2014. Cambio de signo en las tendencias de la precipitación en el Norte Argentino. Agriscientia. En Prensa.
- Soto, G., Gaspar, S., Gerónimo, G., Rivas, M. A., Flores, E.N. y N. D. Vignale. 2013. Caracterización micrográfica de órganos aéreos de *Portulaca oleracea* L. (Portulacaceae). Agraria VII (14):124-129.
- Suárez Mendoza, E. Sadir Bianco, G. E. Quinteros, H. O. De la Puente, T. Bonillo, M. Valerio, Cruz; N. G. De Luca J. C. Aberraciones Cromosómicas en trabajadores rurales en la Provincia de Jujuy, expuestas a Plaguicidas. Facultad de Ciencias Agrarias de la Universidad Nacional de Jujuy; Instituto de Genética Veterinaria "Fernando Noel Dulout"; Facultad de Ciencias Veterinarias de la Universidad Nacional de La Plata.
- Stampella, P. C., Lambaré, D. A., N. I. Hilgert y M. L. Pochettino. 2013. What the Iberian conquest bequeathed to us: the fruit trees introduced in Argentine Subtropic—their history and importance in present traditional medicine. Hindawi Publishing Corporation Evidence-Based Complementary and Alternative Medicine Volume 2013, Article ID 868394.
- Shu-yu Wu, Nancy Hernández de Borsetti, Emily J. Bain, Christopher R Bulow, Joshua Gamse. 2014: "Mediator subunit 12 coordinates intrinsic and extrinsic control of epithalamic development". Journal of Developmental Biology. Jan 1;385(1):13-22. Epub Oct 30.
- Tejerina, M. Guanuco, A. Andrade, A. Pasayo, P. Hansen, C. Lage, L. Reader, M. Hernández de Borsetti, N. Alfaro, E. Dipierri, J. Borsetti, H. 2013. Metabolic profile analysis of diabetic patients in Jujuy province. A-43, CO 13. BIOCELL 37(2), ISSN 0327 - 9545.
- Terán, A. Kingsolver, J. M. Muruaga de L'Argentier, S. 2014. Bruchidae (Coleoptera) de la Argentina. VII. Género *Acanthoscelides* Schilsky. Miscelánea nº 133. 80 Págs. y figs. Fundación Miguel Lillo, Tucumán, Argentina. ISSN 0074-025X.
- Van Ver Linde, K., Fumagalli, E., Roman, G., Lyons, L.C. 2014. The FlyBar: Administering Alcohol to Flies. J. Vis. Exp. (87), e50442, doi:10.3791/50442. ISSN 1940-087X

#### **LIBROS/CAPITULOS DE LIBROS EN PRENSA**

- Marin, R.E.; Houston, R.; Omanska- Klusek, A.; Alcaraz, A.; Garcia, J.P. y Uzal, F.A. "Pathology and diagnosis of proliferative and ulcerative dermatitis associated with *Tunga penetrans* infestation in cattle". In press in J Vet Diagn Invest, Vol. 27, Number 1. Journal Diagnostic Veterinary Investigation (JDVI).
- Lambaré, D. A. 2014. Manejo de variedades locales de *Prunus persica* (Rosaceae) en la Quebrada de Humahuaca, Argentina y su Relación con los Sistemas Agrícolas Tradicionales. Zonas Áridas 15. (EN PRENSA)

#### **TRABAJOS ENVIADOS A PUBLICACION**

- Entrocassi, G.S. y D. HORMIGO. 2013. "Tipología Bioclimática de la Provincia de Jujuy (Argentina)" (enviado en mayo de 2013 a Revista Lazaroa, Universidad Complutense de Madrid. España).

#### **OTRAS PUBLICACIONES DE DIVULGACION**

- De la Puente, T.B.-Soria, M.L.-Tapia, C del V.-Velázquez, D.L.-López, A.-Singh, C.-Rodríguez, J.-Manual de Buenas Prácticas de manufactura y envasado de miel-38 pág. ISBN en trámite.
- Guzmán, G. F; R. F. Julián y H. F. Mayo, Influencia de la Ganadería en la Productividad del Estrato Herbáceo en un Sector del Parque Provincial Potrero de Yala, Jujuy. Libro de Resúmenes IV Congreso Regional de Conservación de Bosques y Cuencas Hídricas. Cuesta Blanca (Cba.); 17-19 de octubre de 2013. Pág.:17.
- Ruiz, G. B.; Jurado, N. L. y Vargas, N. R. Los macroinvertebrados bentónicos como indicadores de la calidad de agua de arroyos y vertientes de Yungas de Jujuy. Libro de Resúmenes IV Congreso Regional de Conservación de Bosques y Cuencas Hídricas. Cuesta Blanca (Cba.); 17-19 de octubre de 2013. Pág.:30.



## PUBLICACIONES TECNICAS Y DIDACTICAS

Álvarez S, Avila Carreras N, Hamity V. A. (Dir.) 2014. Guía práctica para la elaboración de pickes y mermeladas: Maimará, Jujuy. Editorial EDIUNJU. E-book disponible online: [www.cedafjujuy.com.ar](http://www.cedafjujuy.com.ar) y [www.fca.unju.edu.ar](http://www.fca.unju.edu.ar)

Arias, P; Montenegro, D; Quintana de Quinteros, S y Martinez Jorge. 2014. "Estudio de Estructura de cátedras de las tres carreras de la Facultad de Ciencias Agrarias. UNJu. (Período 2012).

Arzamendia, Y., Baldo, J. L. y B. Vilá. 2014. Informe de resultados: PLAN DE MANEJO LOCAL: Conservación y uso sustentable de vicuñas silvestres (*Vicugna vicugna vicugna*) en campos de la "Cooperativa de Productores Agroganaderos de Santa Catalina." Monitoreo actividades 2013. Presentado a la Direc. de Biodiversidad. Secretaria de Gestión Ambiental, Gob. De Jujuy.

Ávila Carreras, N. Guía de BPM en Elaboración de Mermeladas y Pickles. Proyecto de Voluntariado. Edición 2014.

Bejarano, N.; Catacata, J.; Quintana de Quinteros, S y Gallardo C. 2014. Guía Práctica. Reconocimiento de Enfermedades, Plagas y Enemigos Naturales en el Cultivo de Tabaco (*Nicotiana tabacum*). Ed. Cátedras de Fitopatología y Zoología Agrícola. Facultad de Ciencias Agrarias. Universidad Nacional de Jujuy. 84 págs. Con ilustraciones color.

Bossio, M. de la P. "Bioética en Biología. 10 años de Experiencia en la Enseñanza Universitaria" en Di Pietro, Osvaldo Alejandro Jornadas de Investigación en Humanidades y Ciencias Sociales: Actas de la 11a edición / - San Salvador de Jujuy: Facultad de Humanidades y Ciencias Sociales. Universidad Nacional de Jujuy, 2014. E-Book. ISBN 978-950-721-462-2. Disponible en

<https://docs.google.com/file/d/0BxDOM2XRhaOxaVBPEkJWYnJEU2M/edit?usp=sharing&pli=1>.

Guzmán, G. F; Villafañe, B. S.; Soto, G. del C. y Guerra, C. A. I. -2014- Guía de Trabajos Prácticos Ecología Agrícola.

Carrizo, C.B.; Remondegui, C.L.V.; Rivas, M.; Sartoni, D. Guía del Curso de Nivelación para Introducción a la Biología 2014- Licenciatura en Ciencias Biológicas. Facultad de Ciencias Agrarias. UNJu.

De Paul M. A. 2014. Diapositivas de Apuntes teóricos. Cátedra de Parasitología. Fac. Cs. Agrarias.- UNJu. (Actualización).

De Paul M.A. 2014. Guía de Trabajos Prácticos. Cátedra de Parasitología. Fac. Cs. Agrarias.- UNJu. (Actualización).

Gallardo C. 2013. Mamíferos perjudiciales en cultivos de importancia agrícola. 2013. Ed. Cátedra de Zoología Agrícola. Facultad de Ciencias Agrarias. Universidad Nacional de Jujuy. 13 págs.

Guzmán, G. F., B. S. Villafañe, R. H. Braun W.; G. del C. Soto y L. C. Lupo -2013- Guía de Trabajos Prácticos Ecología Agrícola.

Hurtado, R.; Portal, M. R.; Valdiviezo Corte, M. Agosto 2014. Implementación del aula virtual para la materia de AGROCLIMATOLOGÍA en el campus virtual UNJU Digital y en SISACAD FCA.

Hurtado, R.; Portal, M. R.; Valdiviezo Corte, M.; Riquelme Guzmán, A.; Moreno, C. Febrero 2014. Guía de Trabajos Prácticos de Agroclimatología. 80 págs.

Hurtado, R.; Portal, M.; Valdiviezo Corte, M y Riquelme Guzmán, A. Septiembre 2014." Programa para el Cálculo de Balance Hidrológico Climático, en entorno Excel, para el desarrollo del TP "BHC".

Hurtado, R.; Portal, M.; Valdiviezo Corte, M, y Riquelme Guzmán, A. Octubre 2014."Programa para el Cálculo de Balance Hidrológico Seriado", en entorno Excel, para el desarrollo del TP "BHS".

Hurtado, R.; Portal, M.; Valdiviezo Corte, M, Marzo 2014. Guía teórica de los trabajos prácticos "Elementos y Factores del Clima" y "Clasificaciones Climáticas". Módulo I "Introducción a la agronomía".

Hurtado, R.; Portal, M.; Valdiviezo Corte, M, Marzo 2014. Programa para el desarrollo de la "Planilla Agroclimática de cálculo de variables bio y agroclimáticas para la caracterización de una Región, en entorno Excel, para el Módulo II "Diagnostico y Propuesta de Uso".

Martínez J.D. Actualización del Aula Virtual de la cátedra de Mecanización Agrícola FCA – UNJu, febrero de 2014.

Muruaga de L'Argentier, L.S. 2014. Guía Trabajos Prácticos Biología Animal. Publicación Didáctica. Cátedra de Biología Animal, Licenciatura en Ciencias Biológicas, Facultad de Ciencias Agrarias, Universidad Nacional de Jujuy. 225 Págs y Figs.

Larrán, M. – Beleizán, F. Cd's. ENTREGA N° 1. Teoría de Bioclimatología: Temperatura del Aire y el Suelo. Radiación. Presión, Humedad y Vientos. Precipitación. Evapotranspiración. Balance Hidrológico Climático. Clasificación Climática de Thornthwaite. Cátedra de Bioclimatología. Facultad de Cs. Agrarias – UNJu. 2014

- Larrán, M. – Beleizán, F. Cd's. ENTREGA N° 2. Teoría de Bioclimatología: Cambio Climático. Efecto Invernadero y Calentamiento Global. Gases Efecto Invernadero. Fuentes y Sumideros de Gases. Causas del Cambio Climático. Efectos del Cambio Climático. Cambio Climático y Variabilidad Climática. Acuerdos Internacionales. Mitigación y Adaptación. Cátedra de Bioclimatología. Facultad de Cs. Agrarias – UNJu. 2014
- Maldonado, M. J, Guía de prácticos experimentales Biología Celular y Molecular. Módulo Molecular 2014. Autor. Con colaboración de la Lic. Marisa Rivas
- Maldonado M.J, Rivas M. 2014. Biología Celular y Molecular. Módulo Molecular 2014. Guía de Prácticos Experimentales. 78 pp.
- Montenegro O. D. 2014: "Dossier digital de Administración Agraria Facultad Ciencias Agrarias UNJU". Soporte de apunte teóricos digitalizados para los alumnos que cursan la materia. 1 cd.
- Quintana de Quinteros, S y Gallardo C. 2014. Guía Didáctica Ilustrada: Eucaliptos. Plagas Exóticas de la Última Década en Argentina y en Jujuy. Ed. Cátedra de Zoología Agrícola. Facultad de Ciencias Agrarias. Universidad Nacional de Jujuy. 33 págs. Con ilustraciones color.
- Quintana de Quinteros, S; Gallardo, C y Tapia, S. 2014. Guía de Trabajos Prácticos de Zoología Agrícola. Ed. Cátedra de Zoología Agrícola. Carrera Ingeniería Agronómica. Facultad de Ciencias Agrarias. UNJu. 180 págs.
- Quintana de Quinteros, S. 2013. Aves Perjudiciales para la Agricultura del Noroeste Argentino. Ed. Cátedra de Zoología Agrícola. Facultad de Ciencias Agrarias. Universidad Nacional de Jujuy. 24 págs. Con ilustraciones.
- Regazzoni J.E. Balderrama P.U. 2014. Power Point diversos que involucran a todos los temas dictados en la asignatura Mecanización Agrícola FCA – UNJu.
- Remondegui, C.L.V.; Carrizo, C.B.; Rivas, M.; Sartoni, D., Rueda, M. C. Guía de Trabajos Prácticos. Introducción a la Biología- 2014- Licenciatura en Ciencias Biológicas. Facultad de Ciencias Agrarias. UNJu. 69 pag.
- Serrano, M; Zelaya, A; Baca Cappiello, I.M. 2013. Guía de Trabajos Prácticos. Cátedra Protección Vegetal. Edición 2014.
- Tapia, S. Orden Hemiptera. Suborden Auchenorrhyncha. Especies de Interés Agrícola. Ed. Cátedra de Zoología Agrícola. Facultad de Ciencias Agrarias. UNJu. 13 págs.
- Vila, B; Arzamendia, Y., Baldo, J.L. 2013. Plan de Manejo Local: "Conservación y uso sustentable de vicuñas silvestres (*Vicugna vicugna vicugna*) en campos de la Cooperativa de productores agroganaderos de Santa Catalina" Actividades planificadas para el 2013. Presentado a la Direc. de Biodiversidad. Secretaria de Gestion Ambiental, Gob. De Jujuy. Aprobado. Resol. N° 130/13.

#### **REUNIONES CIENTIFICAS, CONGRESOS, SEMINARIOS, SIMPOSIOS, TALLERES, PRESENTACIONES**

- Abarza, S. Bitancor, M. y Schimpf, J. H. Caracterización de un maíz apto para ser destinado a la pequeña agroindustria familiar en valles templados de Jujuy (Argentina). Editado en CD de las II Jornadas integradas de la FCA Y IX Jornadas científico-tecnicas de la FCA (en prensa). Fac. de Cs. Agrarias-UNJu. S.S. de Jujuy, 20 al 24/10/14. Modalidad de presentación: Panel.
- Abarza, S. del V.; Regazzoni, J.E. y Sossa Valdez, F. Manejo de pasturas implantadas en la puna jujeña, otra mirada I Jornada de Desarrollo y Extensión Rural en la Región Andina. EEA INTA Abra Pampa 7 y 8/11/13. Oral.
- Alcalde, S., Politi, N., L. Rivera. Comunidades de arañas (Arachnida, Araneae) a lo largo de un gradiente altitudinal en bosques de montaña del Noroeste Argentino. V Reunión Binacional de Ecología. 2013. Puerto Varas, Chile. Panel.
- Alabar, F; Hurtado, R.; Arias, P.; Valdiviezo Corte, M.; Moreno, C.; Mayo, H; Portal M.R. y Riquelme Guzmán, A." Determinación de las constantes hídricas de los suelos de los valles templados y cálidos de Jujuy". Reunión Binacional Uruguay- Argentina de Agrometeorología y XV Reunión Argentina de Agrometeorología. Piriapolis. Uruguay.1-3/10/2014. Expositor: Alabar, F. Panel. ISBN 978-987-688-082-4.
- Alvarez, M. E. Ganem, A. Visich, J. J. Las malezas del cultivo de Stevia de la provincia de Jujuy. Argentina. Proyecto SECTER-UNJu 08/A148. Presentación en póster. Alvarez S. E., Leaño M. C. Aplicaciones foliares de *Trichoderma* spp. En almácigos de tabaco: efectos sobre la calidad de plántulas. 3° Congreso Argentino de Fitopatología. Tucumán. Argentina. Pág. 439. ISBN 978-987-24373-1-2.
- Alvarez S. E. Leaño, M. C. Aplicaciones foliares de *trichoderma* spp. en almácigos de tabaco: efectos sobre la calidad de plántulas. III Jornadas Integradas y IX Científicas Técnicas de la Facultad de Ciencias Agrarias – Universidad Nacional de Jujuy. Jujuy. 20 al 24 de Octubre de 2014. Baca, V.A.; Zamar, M.I.; Muruaga de L'Argentier, S.; Quintana de Quinteros, S.L. 2013. Tisanópteros asociados a

*Pinus* sp. en la provincia de Jujuy, Argentina. Actas 4º Congreso Forestal Argentino y Latinoamericano. AFOA-INTA, Misiones. Bianco G. Quiquinto A. J. y otros. Análisis de muestras de aguas del Río Xibi – Xibi, Jujuy, mediante test de *allium cepa*. XLII Congreso Argentino de Genética y III Reunión Regional SAG- NOA. Salta 20-23 de octubre 2013 centro de convenciones Salta. S.E. Salta.

Arzamendia, Y; Baldo J., V. Rojo y B. Vilá. Estudios ecológicos de vicuñas en la puna jujeña en función de la conservación y el uso sustentable de la especie. VICAM-CONICET. Cátedra de Vertebrados y Evolución. III JORNADAS INTEGRADAS Y CIENTÍFICO TÉCNICA DE LA FACULTAD DE CIENCIAS AGRARIAS. UNJu, 20 al 24 de octubre de 2014.

Baca, V.A.; Muruaga de L'Argentier, S. y S. Quintana de Quinteros. Distribución de Insectos asociados a *Salix Limnaeus* en la cuenca del río Grande (Provincia de Jujuy, Argentina). III Jornadas Integradas y IX Científico-Técnicas de la Facultad de Ciencias Agrarias – UNJu. Poster. Destinadas a alumnos de las Carreras de Ingeniería Agronómica, Licenciatura en Ciencias Biológicas y Licenciatura en Bromatología. Realizadas entre el 20 al 24 de octubre de 2014, en la ciudad de S. S. de Jujuy, FCA - UNJu. Jujuy. Argentina.

Baca, V, A; Muruaga de L'Argentier, S; Quintana de Quinteros, S. "Distribución de insectos asociados a *Salix linnaeus* en la cuenca de Río Grande, provincia de Jujuy, Argentina". Actas de las III Jornadas Integradas y IX Jornadas Científico – Técnicas de la Facultad de Ciencias Agrarias. Realizada en la Facultad de Ciencias Agrarias de la Universidad Nacional de Jujuy entre los días 20 a 24 de Octubre de 2014.

Baca, V; Lucia, A; Balducci, E; Sanchez, E; Malizia, L y Quintana de Quinteros, S. "Dinámica poblacional del barrenador de las Meliáceas *Hypsipyla grandella* (Zeller) y su asociación con los ataques ocasionados en plantaciones de cedro en el norte de la provincia de Salta". Actas de las III Jornadas Integradas y IX Jornadas Científico – Técnicas de la Facultad de Ciencias Agrarias. Realizada en la Facultad de Ciencias Agrarias de la Universidad Nacional de Jujuy entre los días 20 a 24 de Octubre de 2014.

Balducci, E; Sanchez, E; Lucia, A; Bulak, K; Gutierrez Brower, J; Romero, A. Ma.E; Baca, V; Quintana de Quinteros, S.L y Malizia, L. "Evaluación de Alternativas de bajo impacto ambiental para el control del barrenador de las Meliáceas *Hypsipyla grandella* (Zeller) (Lepidoptera-Phylidae). II Jornadas Argentinas de Sanidad Forestal. 22-24 de Septiembre 2014. Montecarlo. Misiones. Argentina. Expositor: Lucia, A.

Ballari, M.C; Quintana de Quinteros, S. L y Flechtmann, C.H.W. 2014 "Estudio bioecológico del ácaro *Paraphytoptus* sp. (Acari: Eriophyidae) en follaje de tabaco en la provincia de Jujuy, Argentina". M.C. Ballari; S.L. Quintana de Quinteros, S; C.H.W Flechtmann. III Jornadas Integradas y IX Jornadas Científico-Técnicas de la Facultad de Ciencias Agrarias. UNJu. 20-24 de Octubre 2014. Jujuy. Argentina. Expositores. Ballari, M.C; Quintana de Quinteros, S. L.

Ballari, M. C; Quintana de Quinteros, S.L; Gallardo, C y Zamar, M.I. 2014. "Especies de trips (Insecta: Thysanoptera) en almácigos de tabaco (*Nicotiana tabacum* L.) en el departamento El Carmen, Jujuy, Argentina". III Jornadas Integradas y IX Jornadas Científico-Técnicas de la Facultad de Ciencias Agrarias. UNJu. 20-24 de Octubre 2014. Jujuy. Argentina Expositores: Ballari, M.C; Quintana de Quinteros, S. L.

Bejarano, N.; Quintana de Quinteros, S.; Gallardo, C.; León Ruiz, S. y Catacata, J. "Software AGRAFI para sistematizar registros fitosanitarios de un cultivo". III Jornadas Integradas y IX Jornadas Científico Técnicas de la Facultad de Ciencias Agrarias. 20 – 24 de Octubre de 2014. San Salvador de Jujuy. Jujuy. Expositor: Bejarano N.

Binder, G. E. y Gallardo, C. "Pentatómidos asociados a leguminosas de grano en los Valles de Jujuy". III Jornadas Integradas y IX Jornadas Científico Técnicas de la Facultad de Ciencias Agrarias. 20 – 24 de Octubre de 2014. San Salvador de Jujuy. Expositor: Binder, G. E.

Bonillo, M.C.; Hamity, V.A. Recursos de la enseñanza de la horticultura en el marco de la agricultura familiar en Jujuy. (ARG) XXXVII Congreso Argentino de Horticultura. Mendoza, del 24 al 26 de Septiembre de 2014.

Bonillo M; Rivera A; Alvarez S; Hamity V.A , Arias P. Crecimiento de raíz principal en plántulas de zanahoria y cebolla pre tratadas con abonos líquidos orgánicos y *Trichoderma* spp. III Jornadas Integradas y IX Jornadas Científico Técnicas de la Facultad de Ciencias Agrarias. UNJu. 20 al 24 de Octubre 2014.

Brunetto, L. ; Tarifa, D.; Schimpf, J. H. y Abarza, S.del V. Recuperando semillas originarias: el Rol de la Escuela. Editado en CD de las II Jornadas integradas de la FCA y IX Jornadas Científico-tecnicas de la FCA (en prensa). Fac. de Cs. Agrarias-UNJu. S.S. de Jujuy, 20 al 24/10/14. Modalidad de presentación: Oral.



- Catcoff Gussoni, M. T y Quintana de Quinteros, S.L. "Estudio de la Enomofauna asociada a *Eucalyptus* sp. En plantaciones de los valles templados de la provincia de Jujuy" III Jornadas Integradas y IX Jornadas Científico Técnicas de la Facultad de Ciencias Agrarias. 20 – 24 de Octubre de 2014. San Salvador de Jujuy. Jujuy. Argentina. Expositor. Catcoff Gussoni, M.T.
- Carrizo, C. Tapia, S. Ochoa, S. 2014. "Coccinélidos presentes en diferentes sistemas citrícolas, como enemigos naturales de *Diaphorina citri*, en la localidad de Yuto, Jujuy – Argentina". Actas de las III Jornadas Integradas y IX Jornadas Científico – Técnicas de la Facultad de Ciencias Agrarias. Realizada en la Facultad de Ciencias Agrarias de la Universidad Nacional de Jujuy entre los días 20 a 24 de Octubre de 2014.
- Carrizo, C.B. y M.S. Ochoa. Fitonematodos asociados al cultivo del banano (*Musa paradisiaca*) en localidades de la provincia de Salta-Argentina, resultados preliminares. Jornadas Científico Técnicas de la Facultad de Ciencias Agrarias. FCA San Salvador de Jujuy del 20 al 24 de Octubre de 2014.
- Carrizo, C.B., Gimenez Baca, M. C., Muruaga, L.S. Nematodos fitófagos asociados a papa andina en localidades de la Quebrada de Humahuaca de la provincia de Jujuy. Argentina. Jornadas Científico Técnicas de la Facultad de Ciencias Agrarias. FCA San Salvador de Jujuy del 20 al 24 de Octubre de 2014.
- Carrizo, C. B.; Giménez Baca, C. y Muruaga de L'Argentier, S. Nematodos fitófagos asociados a papa andina en localidades de la Quebrada de Humahuaca, Jujuy, Argentina. III Jornadas Integradas y IX Científico-Técnicas de la Facultad de Ciencias Agrarias – UNJu. Poster. Destinadas a alumnos de las Carreras de Ingeniería Agronómica, Licenciatura en Ciencias Biológicas y Licenciatura en Bromatología. 20 al 24 de octubre de 2014, S. S. de Jujuy, FCA - UNJu. Jujuy. Argentina.
- Carrizo, C., Tapia, S., Ochoa, S. Coccinelidos presentes en diferentes sistemas citrícolas como enemigos naturales de *Diaphorinacitri* en la localidad de Yuto provincia de Jujuy – Argentina. Jornadas Científico Técnicas de la Facultad de Ciencias Agrarias. FCA San Salvador de Jujuy del 20 al 24 de Octubre de 2014.
- Catacata, J. Bejarano, N. Gallardo, C. Quintana de Quinteros, S. Quinteros, H. Rodriguez, S. *Ralstonia solanacearum* y *Meloidogyne* spp., Asociación en Tabaco III Jornadas Integradas y IX Jornadas Científico Técnicas de la Facultad de Ciencias Agrarias. 20 – 24 de Octubre de 2014. San Salvador de Jujuy. Jujuy. Expositores: Catacata, J. y Bejarano, N.
- Catcoff, M. T.; Quintana de Quinteros S. L. "Determinación del nivel de parasitismo de *Psyllaephagus bliteus* Riek, 1962 (Hymenoptera- Encyrtidae) sobre ninfas de *Glycaspis brimblecombei* Moore, 1964 (Hemiptera: Psyllidae) en plantaciones de *Eucalyptus* sp. de Zapla, Departamento Palpalá. Jujuy". II Jornadas Argentinas de Sanidad Forestal. 22-24 de Septiembre 2014. Montecarlo. Misiones. Argentina. Expositor: Quintana de Quinteros, S.
- De la Puente, T. B. Soria, M. L. Ríos, P. Tapia, C. del V.; Quiquinto, A. J. Velásquez, D. L. Nasuti, A. Calliope, S. Estudio comparativo de las características sensoriales en propoleos de la Provincia de Jujuy. XI Congreso Latino Americano de Apicultura 2014. FILAPI. Pto. Iguazú. Misiones. Argentina. 03 al 06 de Setiembre 2014. Poster.
- De la Puente. T.B. Soria, M.L. Ríos, P.; Tapia, C. del V.; Quiquinto, A.J. Velásquez, D.L.; Nasuti A.; Calliope, S. Índice de oxidación y compuestos fenólicos". III Jornadas Integradas y IX Científicas Técnicas De La Facultad de Ciencias Agrarias – UNJu. Jujuy. 20 AL 24 de Octubre de 2014. Poster.
- De la Puente. T. B. Soria, M. L. Ríos, P.; Tapia, C. del V. Quiquinto, A. J. Velásquez, D. L.; Nasuti A. Calliope, S. Estudio comparativo de las características sensoriales en propóleos de la Provincia de Jujuy. III Jornadas Integradas y IX Científicas Técnicas de la Facultad de Ciencias Agrarias – UNJu. Jujuy. 20 AL 24 de Octubre de 2014. Poster.
- De Paul M.A.; Coscarón S. 2014. Diversidad y Distribución de las especies de Simuliidae (Insecta: Diptera) a distintos niveles altitudinales de la provincia de Jujuy. . VI Congreso Argentino de Limnología- Agua, Ambiente y Sociedad-. La Plata. ILPLA, F.C.N.y.M.- UNLP. 15 al 19 de setiembre de 2014.
- De Paul M. A. Neder de Román L.E.; Mangeaud A. 2014. Diversidad y Distribución de Ephemeroptera (Insecta) en las Yungas Occidentales de la provincia de Jujuy. VI Congreso Argentino de Limnología- Agua, Ambiente y Sociedad-. La Plata. ILPLA, F.C.N.y.M.- UNLP. 15 al 19 de setiembre de 2014.
- De Paul M.A.; Mangeaud A. 2014. Expositor. Análisis Estadístico Aplicado AL Estudio de los Macroinvertebrados Bentónicos y Parámetros físico-químicos de calidad de agua en una cuenca de montaña (Jujuy, Argentina). XIX Reunión Científica del Grupo Argentino de Biometría. UNSE. 10 al 12 de setiembre de 2014. Santiago del Estero.
- Entrocassi, G. S. Cuartas jornadas sobre fitogeografía de la República Argentina". Laboratorio de Botánica Sistemática y Etnobotánica: Área de "Biogeografía Aplicada". Cátedra de Botánica Sistemática y Fitogeografía. Facultad de Ciencias Agrarias, Universidad Nacional de Jujuy. 27-29/V/2014.

- Faroni, A.; Zalazar, S.; Hurtado, R. Mapa Fenológico del Maíz para siembra y cosecha en la Región Pampeana de la Argentina. Reunión Binacional Uruguay - Argentina de Agrometeorología y XV Reunión Argentina de Agrometeorología. 1-3/10/2014. Piriápolis, Uruguay. ISBN 978-987-688-082-4.
- Ganen, M. A. Arana, M. Giudice, G. Luna, M. L. Ahumada, O. *Aspleniaceae* (Embryopsida: Polypodiidae) del Centro de la Argentina: Diversidad y Análisis Panbiográfico. (SECTER-UNJu 08/A145) *Presentación en póster*.
- Flores, E. N., Lambaré, D. A., Ramos, R. S., Acosta, M. E., Giménez, L. A. S., Calle, M. P., Rivas, M. y N. D. Vignale. Las experiencias del trabajo de voluntariado universitario como instancia de extensión. I Jornadas de Desarrollo y Extensión rural de la Región Andina. Abra Pampa. Jujuy. 7-8/XI/2013.
- Flores, E. N., Rivas, M. A., Bassols, G. B., Gurni, A. A. y N. D. Vignale. Calidad botánica de alimentos derivados de quinoa disponibles en Jujuy, Argentina. Simposio Internacional de Quinoa. S. S. de Jujuy. 8-9/XII/2013.
- Flores E. N., Califano L., Vignale N. D. y Gurni A. A. Caracterización micrográfica de *Petunia axillaris* (Lam.) Britton, Sterns & Poggenb. subsp. *andina* t. Ando (Solanaceae), especie tóxica andina. II Jornadas Integradas y IX Jornadas Científico-Técnicas. FCA. UNJu. S. S. de Jujuy. 20-24/X/2014.
- Gallardo, C. B y Quintana de Quinteros, S. 3° Congreso Argentino de Fitopatología. "*Ralstonia solanacearum* y *Meloidogyne* spp. Asociación en Tabaco". 4 – 6 de Junio de 2014. San Miguel de Tucumán. Argentina. Resumen en Actas. Pág. 302. ISBN 978-987-24373-1-2. Expositor: Catacata, J.
- Gallardo, C.; Quintana de Quinteros, S.; Bautista, R. y Binder, G. "Complejo de chinches fitófagas en cultivos de soja en los Valles templados de Jujuy". III Jornadas Integradas y IX Jornadas Científico Técnicas de la Facultad de Ciencias Agrarias. 20 – 24 de Octubre de 2014. San Salvador de Jujuy. Expositor: Gallardo, C.
- Gallardo, C.; Quintana de Quinteros, S.; Bejarano, N.; Catacata, J.; Quinteros, H.; Bautista, R.; Agostini, S. y Rodriguez, S. "*Meloidogyne hapla* (Chitwood, 1949) en Tabaco Virginia en Jujuy. Caracterización morfológica". III Jornadas Integradas y IX Jornadas Científico Técnicas de la Facultad de Ciencias Agrarias. 20 – 24 de Octubre de 2014. San Salvador de Jujuy. Expositor: Gallardo, C.
- Gaspar S. B., Abarza, S. del V. y Califano, L. Recursos forrajeros nativos en la dieta caprina de pequeños productores del Dpto. Humahuaca (Jujuy, Argentina). Editado en CD de las II Jornadas integradas de la FCA Y IX Jornadas científico-tecnicas de la FCA (en prensa). Fac. de Cs. Agrarias-UNJu. S.S. de Jujuy, 20 al 24/10/14. Modalidad de presentación: Oral.
- Gerónimo G., Gaspar S. y R. Romeo. "El uso de plantas medicinales desde la mirada de los niños de la localidad de Ocloyas, Dpto. Dr. Manuel Belgrano, Provincia de Jujuy". IX Jornadas Científicas "Prácticas académicas y profesionales en el campo de la investigación" IES N° 7 "Populorum Progressio-INTELA". S. S. de Jujuy. 21-22/VIII/2014.
- Geronazzo A. P.; Galian D., Alvarez, S.E. Bonillo, M.C.; Hamity, V.A. "Investigación participativa junto agricultores familiares de la comunidad aborigen de Villa el Perchel, Jujuy Argentina, en parcelas hortícolas fertilizadas con urea vs supermagro". XXXVII Congreso Argentino de Horticultura. Mendoza, del 24 al 26 de Septiembre de 2014.
- Gerónimo, G. M., Acosta, M. E., Rivas, M. A. y Vignale, N. D. Flora medicinal: caracterización micrográfica de frutos y hojas de *Prosopis alba* (Mimosaceae). II Jornadas Integradas y IX Jornadas Científico-Técnicas. FCA. UNJu. S. S. de Jujuy. 20-24/X/2014.
- Guzmán, G.F.; - Estudio de la Producción Primaria del Estrato Herbáceo en Relación a la Actividad Ganadera en un Sector del Parque Provincial Potrero de Yala. Reunión Anual 2013 Foro Permanente de Montaña NOA. Pque. Sa. San Javier, UNT, Horco Molle, Tucumán; 22/11/2013. Presentación oral.
- Guzmán, G. F., R. F. Julián; H. F. Mayo y M. E. Torres A. - Resultados De Tres Años De Estudios De La Influencia Del Ganado En La Productividad Del Estrato Herbáceo En El Parque Provincial Potrero De Yala. III Jornadas Integradas y IX Jornadas Científico – Técnicas de la Facultad de Ciencias Agrarias. 20 – 24 de octubre de 2014. San Salvador de Jujuy. Presentación oral.
- Hinojosa, G; Reader, M; Guanuco, A; Andrade AJ; Rios J; Hernández de Borsetti, N; Borsetti, HM. 2014. Efectos del trabajo rotativo sobre la diabetes: estudios preliminares en la provincia de Jujuy. XXXI Jornadas Científicas, Asociación de Biología de Tucumán. Póster #30, Pág. 39, ISBN: 978-950-554-879-8. Del 24 al 26 de Septiembre. Residencia Universitaria de Horco Molle. Tucumán.
- Hurtado, R.; Zalazar, S.; Portal M.R.; Valdiviezo Corte, M.; Moreno, C.; Alabar, F. y Mayo, H. "Probabilidad de ocurrencia de lluvias en el Noroeste Argentino durante las fases del ENOS". Reunión Binacional Uruguay- Argentina de Agrometeorología y XV Reunión Argentina de Agrometeorología. Piriapolis. Uruguay. 1-3/10/2014. Expositor: Hurtado, R. Panel. ISBN 978-987-688-082-4.

- Gallardo, C. Quintana de Quinteros, S. Bejarano, N. Catacata, J. Quinteros, H. Bautista, R. Agostini, S. Rodriguez, S. Meloidogyne hapla (Chitwood, 1949) en Tabaco Virginia en Jujuy. Caracterización morfológica". III Jornadas Integradas y IX Jornadas Científico Técnicas de la Facultad de Ciencias Agrarias. 20 – 24 de Octubre de 2014. San Salvador de Jujuy. Expositor: Gallardo, C.
- Lema, V., Pochettino M. L., Capparelli A., Lambaré D. A., López M. L., Petrucci N. y M. L. Pérez. Ethnobotany and paleoethnobotany in the Andes of South America: reconstructing the history of biocultural spaces and species from local traditional knowledge. 14th Congress of the International Society of Ethnobiology. Bhutan. 1-7/V/2014.
- López, A. G. y Ancasi, G. E. Determinación killer de levaduras provenientes de quesos de cabra de la localidad de Purmamarca, departamento de Tumbaya – Jujuy, III Jornadas Integradas y IX Científico Técnicas de la Facultad de Ciencias Agrarias. 20 al 24 de octubre de 2014. Jujuy. Oral.
- Guerra, C. A. I. "Evolución de la Humedad Edáfica en Relación con Aportes Hídricos Aéreos, en Tierras Altas Próximas a San Salvador de Jujuy, NO de la Argentina." - "III Congreso Internacional del Agua", en el Complejo Molino Fénix de la ciudad de Villa Mercedes, en la provincia de San Luis, durante los días 21 y 22 de marzo 2014.
- Guerra, C.A.I. – "Evolución de la humedad edáfica en relación con aportes hídricos aéreos en tierras altas próximas a S. S. de Jujuy, NOA", Tesina. III Congreso Internacional del Agua; Villa Mercedes, San Luis; 21-22 marzo 2014. Presentación oral.
- Guzmán, G. F., R. F. Julián; H. F. Mayo y M. E. Torres A. - Resultados De Tres Años De Estudios De La Influencia Del Ganado En La Productividad Del Estrato Herbáceo En El Parque Provincial Potrero De Yala. III Jornadas Integradas y IX Jornadas Científico – Técnicas de la Facultad de Ciencias Agrarias. 20 – 24 de octubre de 2014. S.S. de Jujuy. .Presentación Poster.
- Hamity,V.A. Asistencia a la Jornada de Producción Orgánica: Una Herramienta de Diferenciación y Agregado de valor. Facultad de Ciencias Agrarias, Dirección de Agroalimentos del Ministerio de Agricultura, ganadería y Pesca de la Nación. PROCAL III. San Salvador de Jujuy. Jujuy. R FCA N° 189/14. 24 de abril de 2014.
- Larrán, M. T. Beleizán, E. F. Barbarich, J. A. Rodríguez, J. J. Ovejero, J. M. II Congreso internacional de hidroclimatología los integrantes del Proyecto PICTO de la línea de investigación "Clima: Recurso natural para el desarrollo turístico" perteneciente a la Facultad de Ciencias Agrarias participaron en la organización y realización, cumpliendo diferentes roles y funciones.
- Leaño M. C., Alvarez S. E. Efectos sobre parámetros de rendimiento y sanidad en frutillas con aplicaciones foliares DE *Trichoderma* spp. en Jujuy. 3° Congreso Argentino de Fitopatología. Tucumán. Argentina. Pág.445. ISBN 978-987-24373-1-2.
- Leaño M. C., Alvarez S. E. Efectos sobre parámetros de rendimiento y sanidad en frutillas con aplicaciones foliares de *Trichoderma* spp. en Jujuy. III Jornadas Integradas y IX Científicas Técnicas de la Facultad de Ciencias Agrarias – Universidad Nacional de Jujuy. Jujuy. 20 al 24 de Octubre de 2014.
- Maras, F y Ancasi, G. Biodiversidad y estudio biotecnológico de levaduras de quesos frescos artesanales de origen caprino de la Provincia de Jujuy – Argentina. I Congreso Argentino de Producción Caprina. 28,29 y 30 de agosto de 2013. Paseo Cultural La Rioja. La Rioja. Panel.
- Maras, F y Ancasi, G. Biodiversidad y estudio biotecnológico de levaduras de quesos frescos artesanales de origen caprino de la Provincia de Jujuy – Argentina. VIII Congreso Latinoamericano de Micología. 4 al 7 de Noviembre. Medellín. Colombia. Panel.
- Marin, R.E. Intoxicación natural por consumo de *Brachiaria* híbrida en ovinos en la Provincia de Jujuy. IX Reunión Argentina de Patología Veterinaria RAPAVE. Lugar y fecha: Tandil, 29 al 31 de octubre de 2014. Poster
- Marin, R. E. y Uzal, F. Intoxicación natural en bovinos por *Ricinus communis*. .IX Reunión Argentina de Patología Veterinaria RAPAVE. Facultad de Ciencias Veterinarias del Centro de la Provincia de Bs As, Tandil., 29 al 31 de octubre de 2014. Poster.
- Marin, R. E., Carabajal, M., Larroque, M., Micheloud, J. F., Vignale, D. y E. J. Gimeno. Intoxicación espontánea con *Astragalus garbancillo* cav. en llamas (*Llama glama*) en la puna de Jujuy. IX Reunión Argentina de Patología Veterinaria RAPAVE. Facultad de Ciencias Veterinarias del Centro de la Provincia de Bs As, Tandil. 29 -31/X/2014. Presentación Oral.
- Martin, C.M. Nuevos registros de Escalloniaceae y Orchidiaceae para la provincia de Jujuy (Argentina). II Jornadas Integradas de la Facultad de Ciencias Agrarias y IX Jornadas Científico-técnicas de la Facultad de Ciencias Agrarias. S. S. de Jujuy. 20-24/X/2014.
- Martínez, J.D., Geronazzo, A.P.; Ávalos, L.S. y Méndez, J. "Experiencia de Aprendizaje-servicio: La Innovación Tecnológica Bici-Tractor", en "Primer Congreso del Foro de Universidades Nacionales para la Agricultura Familiar". Río Cuarto-Córdoba, 08 y 09 de Mayo de 2014.

Martínez, J.D. "II Jornada de Agricultura Familiar del NOA - Ariel Coqueto Méndez -". "La Bici-Tractor una Tecnología Disponible?". Facultad de Ciencias Agrarias – UNJu. Res. FCA N° 085/2014. San Salvador de Jujuy, 20 de Marzo de 2014.

Mayo, H.; Hurtado, R.; Moreno, C.; Valdiviezo Corte, M.; Portal, M. R. y Alabar, F. "Análisis del número de días con temperaturas máximas diarias superiores a diferentes niveles térmicos para la provincia de Jujuy". Reunión Binacional Uruguay- Argentina de Agrometeorología y XV Reunión Argentina de Agrometeorología. Piriapolis.Uruguay.1-3/10/2014.Expositor: Mayo, H. Panel. ISBN 978-987-688-082-4.

Martín, C. M. La familia Asteraceae en la cuenca media del río Chijra (Jujuy, Argentina). Jornada Conociendo la familia Asteraceae. Facultad de Ciencias Agrarias, Universidad de Jujuy. 6/XII/2013.

Moreno, C.; Portal, M.R.; Alabar, F. y Mayo, H." Comparación de métodos de estimación de la evapotranspiración para ajustar a la Metodología de Penman-Monteith (FAO,56) en localidades del noroeste Argentino". Reunión Binacional Uruguay- Argentina de Agrometeorología y XV Reunión Argentina de Agrometeorología. Piriapolis.Uruguay.1-3/10/2014.Expositor: Moreno, C. Panel. ISBN 978-987-688-082-4.

Montenegro O.D. "La ausencia de políticas y asistencia desde el estado conlleva a cambios en la estructura agraria. Caso Patacal y Tunalito". II Jornadas Interdisciplinarias de Estudios Agrarios del NOA. 18 al 19 de Setiembre de 2014. Salta. Modalidad de presentación: oral.

Montenegro O.D. "Evaluación de la sustentabilidad en un sistema de producción ovina. Caso Cieneguillas en Santa Catalina. Jujuy". XXXI Encuentro Nacional de Docentes de Administración de Producción y IX Congreso Latinoamericano de Producción, Logística y Operaciones. Universidad Nacional de Jujuy Jujuy, 2 y 3 de Octubre de 2014. Modalidad de presentación: oral.

Muruaga de L'Argentier, S., Vilte., Baca, V.A. y N. Luján Rudeck. Primeros avances en el estudio de la diversidad de Insectos asociados a plantaciones forestales de la Selva Pedemontana de Las Yungas (Provincia de Jujuy, Argentina). III Jornadas Integradas y IX Científico-Técnicas de la Facultad de Ciencias Agrarias – UNJu. Destinadas a alumnos de las Carreras de Ingeniería Agronómica, Licenciatura en Ciencias Biológicas y Licenciatura en Bromatología. 20 al 24 de octubre de 2014, en la S. S. de Jujuy, FCA - UNJu. Jujuy. Argentina. Exposición Oral. Disertante: Natacha Luján Rudeck.

Ortega, M. "II Jornada Menos Sal más Vida". Ministerio de Salud. Noviembre 2013.

Ortega, M. "II Jornada de Agricultura Familiar del NOA". Marzo 2014. Resol. N°085/14.

Portal M.R.; Hurtado, R.; Valdiviezo Corte, M.; Riquelme Guzmán, A.; Moreno, C.; Alabar, F. y Mayo, H." Zonificación Agroclimática de los Valles templados y cálidos de Jujuy mediante clusters". Reunión Binacional Uruguay- Argentina de Agrometeorología y XV Reunión Argentina de Agrometeorología. Piriapolis.Uruguay.1-3/10/2014.Expositor: Portal, M. R. Panel. ISBN 978-987-688-082-4.

Quintana de Quinteros, S. y Gallardo, C. B. "Software AGRAFI para sistematizar registros fitosanitarios de un cultivo". 3° Congreso Argentino de Fitopatología. 4 – 6 de Junio de 2014. San Miguel de Tucumán. Tucumán. Argentina. Resumen en Actas. Pág. 502. ISBN 978-987-24373-1-2. Expositor: Bejarano, N.

Quintana de Quinteros, S. y Gallardo C. 2014. "Ciclos biológicos de insectos de las horatalizas. Problemática del "Arrocillo del apio y zanahoria *Listronotus dauci*". 3ª Jornada de Manejo de Plagas y Enfermedades. Finca "Don Guillermo Maurin" Maimará. Jujuy. Argentina. Realizada el día 19 de Junio de 2014. Organizada por INTA, CMM,CAM, SENASA, FCA-UNJu. INTA IPAF NOA. Ministerio de la Producción. Gobierno de la provincia de Jujuy.

Quintana de Quinteros S. L. Flechtmann C. H. W; Gallardo, C. B. Quinteros, H. O. Primer registro para la Argentina de una especie de Acaro Eriófido en *Eucalyptus Rhombacus eucalypti* Ghosh and Chakrabarti (Acari: Eriophyidae). III Jornadas Integradas y IX Jornadas Científico Técnicas de la Facultad de Ciencias Agrarias. 20 – 24 de Octubre de 2014. San Salvador de Jujuy.

Quinteros, H. O. Suárez Mendoza, E.; Sadir Bianco, G. E.; De la Puente, T. Bonillo, M.; Valerio, N.; Cruz, G. De Luca J. C. Aberraciones Cromosómicas en trabajadores rurales en la Provincia de Jujuy, expuestos a Plaguicidas. Facultad de Ciencias Agrarias de la Universidad Nacional de Jujuy; Instituto de Genética Veterinaria "Fernando Noel Dulout"; Facultad de Ciencias Veterinarias de la Universidad Nacional de La Plata.

Regazzoni J. E. Escenario futuro y perfil laboral regional" Iº Congreso Regional de Jóvenes del Agro. Salta 07 de agosto de 2014. Exposición Oral.

Rotman, A. Ahumada, O. Carranza, A. V. San Martín, S. Armella, L. Argañaraz R. Visich, J. Mendoza, J. Echenique, P. y Zingariello I. Relevamiento de las comunidades vegetales del Sector Este del Parque Nacional Calilegua y estudio de los disturbios provocados por la actividad petrolera en dichas comunidades (SECTER-UNJu 08/A171). *Presentación Oral*.

Ruiz, G.; Jurado N.; Vargas R., N.N. y Villarroel, M. Macro-Invertebrados Bentónicos Como Indicadores de Calidad de Agua en Arroyos y Vertientes con Uso Humano del Parque Provincial

Potrero d3e Yala. IV Congreso Argentino de Limnología: Agua, Ambiente y Sociedad. La Plata, 14 – 18 septiembre 2014. Presentación oral.

Samec, C.; Arzamendia, Y.; Baldo, J.; Panarello, H.; Yacobaccio, H. 2014. Intra-population variation in carbon and nitrogen isotope composition from bone collagen from modern wild and domesticated camelids in the Dry Puna of Argentina. 12da Conferencia Internacional de Arqueozoología, San Rafael, Mendoza, Argentina, 22-27 de Septiembre 2014.

Samec, C.; Arzamendia, Y.; Baldo, J.; Panarello, H.; Yacobaccio, H. 2014. Intra-individual variation in carbon and nitrogen isotope composition from bone and dentin collagen from a modern wild camelid in the Dry Puna of Argentina. 12da Conferencia Internacional de Arqueozoología, San Rafael, Mendoza, Argentina, 22-27 de Septiembre 2014.

Sánchez, A. C. Características palinológicas de valor diagnóstico en Asteraceae. Jornadas “Conociendo a la familia Asteraceae”. Red Iberoamericana de Saberes y Prácticas Locales sobre el Entorno Vegetal (RISAPRET). Programa Iberoamericano de Ciencia y Tecnología para el Desarrollo (CYTED). Facultad de Ciencias Agrarias-UNJu. San Salvador de Jujuy. 06/XII/2013.

Serrano, M., Bautista, R.E., Rivera, A., Caihuara, H., Pereira, J. y N. D. Vignale. Generación y validación participativa de protocolos para la conservación de semillas de especies de la flora medicinal andina. I Jornada de Desarrollo y Extensión Rural en la Región Andina. INTA- Abra Pampa. Jujuy. 7-8/XI/2013.

Serrano, M; Sossa Valdez F; Domenech, S. P; Bautista, R. Capacitación participativa de agricultores andinos de Jujuy. Escuelas de campo para el manejo de plagas en papa andina. I Jornadas de Desarrollo y Extensión Rural de la Región Andina. 7 y 8 de Noviembre. INTA Abrapampa. Jujuy (oral)

Serrano, M; Bautista, R; Rivera, A; Caihuara, H; Pereira, J.; Vignale, N.D. Generación y validación participativa de protocolos para la conservación de semillas de especies de la flora medicinal andina. I Jornadas de Desarrollo y Extensión Rural de la Región Andina. 7 y 8 de Noviembre. INTA Abrapampa. Jujuy.(oral).

Serrano, M; Helman, S; Tapia, S, Caihuara, H; Baca Cappiello, I.M. Zelaya, V.A ; Aracena, G. Estudios preliminares sobre la fluctuación poblacional del gorgojo del genero *Rhigopsidius* ( Coleoptera: Curculionidae) en cultivos de papa andina. II Jornadas Integradas de la Facultad de Ciencias Agrarias, XI Jornadas Científico-Técnica de la Facultad de Ciencias Agrarias. 20 al 24 de octubre de 2014. Jujuy. (panel)

Serrano, M; Tapia, S; Caihuara, H; Bautista, R; Pereira, J. Presencia y daños de *Phthorimaea operculella* ( Lepidoptera: Gelechiidae) en variedades nativas de papa. II Jornadas Integradas de la Facultad de Ciencias Agrarias, XI Jornadas Científico-Técnica de la Facultad de Ciencias Agrarias. 20 al 24 de octubre de 2014. Jujuy (panel)

Serrano, M; Helman, S; Caihuara, H; Bautista, R; Pereira, J. Efecto del daño del gorgojo de la papa, *Rhigopsidius piercei* ( Coleoptera: Curculionidae) en cultivos de papa andina de Jujuy. . II Jornadas Integradas de la Facultad de Ciencias Agrarias, XI Jornadas Científico- Técnica de la Facultad de Ciencias Agrarias. 20 al 24 de octubre de 2014. Jujuy (panel)

Soto, G., Gaspar, S., Giménez, L. y N. D. Vignale. Análisis micrográfico comparativo de hojas de *Acacia caven* y *A. Aroma* (Mimosaceae), dos especies medicinales chaqueñas. II Jornadas Integradas de la Facultad de Ciencias Agrarias y IX Jornadas Científico-técnicas de la Facultad de Ciencias Agrarias. S. S. de Jujuy. 20-24/X/2014.

Schimpf, J. H.; Bitancor, M. y Abarza, S. del V. Caracterización de dos maíces de endosperma duro destinados a diferente uso en valles andinos de Jujuy (Argentina). Editado en CD de las II Jornadas integradas de la FCA Y IX Jornadas científico-técnicas de la FCA (en prensa). Fac. de Cs. Agrarias-UNJu. S.S. de Jujuy, 20 al 24/10/14. Modalidad de presentación: Panel. Schimpf, J. H.; Abarza, S. del V.; Montero, M.; Paco, N.; Cazón, L. y Zankar, G. del C. Características de los sistemas productivos de maíz en la quebrada de Humahuaca (Jujuy). X Congreso Nacional de Maíz. Rosario (Pcia de Santa Fé), 3 al 5/09/14. Publicado en Libro de Resúmenes, pag 82. Trabajo completo en pag web [www.congresodemaiz.com.ar](http://www.congresodemaiz.com.ar). Modalidad de presentación: Panel.

Tapia, S.; Perondi, M.; Gomez Omil, A. y Ochoa, S. 2014. “El trampeo masivo como un método de control para las moscas de los frutos en plantaciones citrícolas de Jujuy y Salta”. Actas de las III Jornadas Integradas y IX Jornadas Científico – Técnicas de la Facultad de Ciencias Agrarias. Realizada en la Facultad de Ciencias Agrarias de la Universidad Nacional de Jujuy entre los días 20 a 24 de Octubre de 2014.

Tapia, S. N., Paradell, S., Carrizo, C., Ochoa, S. y Ortiz, D. Diversidad de Auchenorrhynchos presentes en sistemas citrícolas de Jujuy y Salta. Jornadas Científico Técnicas de la Facultad de Ciencias Agrarias. FCA San Salvador de Jujuy del 20 al 24 de Octubre de 2014.

Tapia, S.; Ochoa, S. y Ortiz, D. 2014. “Fluctuación poblacional de *Diaphorina citri* Kuwayama (Hemiptera:Liviidae) sobre *Citrus sinensis*, en Urundel, provincia de Salta”. Actas de las III Jornadas



Integradas y IX Jornadas Científico – Técnicas de la Facultad de Ciencias Agrarias. Realizada en la Facultad de Ciencias Agrarias de la Universidad Nacional de Jujuy entre los días 20 a 24 de Octubre de 2014.

Tapia, S.; Paradell, S.; Carrizo, C.; Ochoa, S. y Ortiz, D. 2014. "Diversidad de Auchenorrhynchos en sistemas citrícolas de Jujuy y Salta". Actas de las III Jornadas Integradas y IX Jornadas Científico – Técnicas de la Facultad de Ciencias Agrarias. Realizada en la Facultad de Ciencias Agrarias de la Universidad Nacional de Jujuy entre los días 20 a 24 de Octubre de 2014.

Tolay, D.; Rueda, J., Ancasi, G., Soria, L. Determinación de la potabilidad del agua de consumo por métodos rápidos y convencionales en el departamento de San Antonio – Jujuy – Argentina. III Jornadas Integradas y IX Científico Técnicas de la Facultad de Ciencias Agrarias. 20 al 24 de octubre de 2014. Jujuy. Oral.

Tolay, D.; Rueda, J., Ancasi, G., Soria, L. Determinación de la potabilidad del agua de consumo por métodos rápidos y convencionales en el departamento de San Antonio – Jujuy – Argentina. XV Jornadas Argentinas de Microbiología. 14 al 16 de Agosto de 2014, Córdoba. Argentina. Panel.

Politi, N., L. Rivera. Relevamiento de mamíferos medianos y grandes en la Reserva Privada Eco-Portal de Piedra, Provincia de Jujuy. XXVI Jornadas Argentinas de Mastozoología. 5-8 de Noviembre de 2013. Mar del Plata, Buenos Aires, Argentina. Panel.

Politi, N., L. Rivera. Diferencias en las frecuencias de registros de mamíferos nativos en cinco tipos de hábitat de un humedal en el Chaco salteño. XXVI Jornadas Argentinas de Mastozoología. 5-8 de Noviembre de 2013. Mar del Plata, Buenos Aires, Argentina. Panel.

Politi, N., L. Rivera. Entendiendo la regeneración natural para mejorar el manejo del Roble criollo (*Amburana cearensis*) en el Noroeste Argentino. V Reunión Binacional de Ecología. 2013. Puerto Varas, Chile. Panel.

Politi, N., L. Rivera. Avances en la revisión del estado de conservación actual de los Psittaciformes: encuestas y planes a corto plazo para la región Neotropical. IX Simposio Mesoamericano de conservación de Psittaciformes. 2013. La Habana, Cuba. Panel.

Vaira, M. y García, C. 2014. Éxito reproductivo de los machos de *Melanophryniscus rubriventris* (Anura: Bufonidae): Un análisis integrando los efectos de la dinámica temporal, el tamaño corporal y el contexto social. XV Congreso Argentino de Herpetología. Mendoza 7 al 10 de octubre. Póster.

Roisinblit, D. Bossio M de la Paz. Régimen jurídico de acceso a los recursos genéticos desde una perspectiva federal en Argentina. 5° Congreso Nacional e Internacional de Agrobiotecnología, Propiedad Intelectual y Políticas Públicas" en Paraná. 28 y 29 de agosto de 2014. Paraná, Entre Ríos.

Pereyra, L.; Akmentins, M.; Laufer, G. y Vaira, M. 2013. A new species of *Elachistocleis* (Anura: Microhylidae) from north-western Argentina. *Zootaxa* 3694, 525 – 544

Sardina, P., Politi, N., L. Rivera. Requerimientos de hábitat del Mirlo de Agua (*Cinclus schulzi*) en ríos de montaña del noroeste argentino. V Reunión Binacional de Ecología. 2013. Puerto Varas, Chile. Panel.

Quintana, M.G; Rosa, J.R; Fuenzalida, A.D; Remondegui C.L.V; Szelag, E.A; Parras, M.A; Casagrande, E; Cabrera, C.H.A; Direni Mancini, J.M. Eco-Epidemiología de las leishmaniasis en las provincias de Jujuy, Tucumán y Chaco: distribución de especies incriminadas como vectores y mapas de riesgo en áreas endémicas y emergentes. III Reunión de la Red de Investigación de la Leishmaniasis en Argentina. (REDILA) 7 -9 de noviembre del 2013. Oral.

Remondegui, C-V; Cabrera, C.A, Quintana, M.G. Seasonal Fluctuation of Phlebotominae (Diptera:Psychodidae) in three Departments of an Endemic Area of Cutaneous Leishmaniasis in Jujuy Province: A Preliminary Report. VIII International Symposium on Phlebotominae Sandflies. Puerto Iguazú. Misiones. Argentina. 22-25 de septiembre del 2014. Panel.

Rivas, M., Isla, M.I. Estudios nutricionales y funcionales de preparaciones de *Capsicum pubescens* Ruiz y Pavón. XI Simposio Argentino y XIV Simposio Latinoamericano de Farmacobotánica y I Congreso Latinoamericano de Plantas Medicinales. Facultad de Cs. Bioquímicas y Farmacéuticas (Rosario- Santa Fe). 20-22 de noviembre de 2013. Modalidad de presentación: panel.

Rivas, M., Isla, M.I. Propiedades nutricionales y funcionales de harinas de *Capsicum pubescens* Ruiz y Pavón XI Simposio Argentino y XIV Simposio Latinoamericano de Farmacobotánica y I Congreso Latinoamericano de Plantas Medicinales. Facultad de Cs. Bioquímicas y Farmacéuticas (Rosario- Santa Fe). 20-22 de noviembre de 2013. Modalidad de presentación: panel.

Rivas, M., Zampini, I.C., Ordoñez R.M., Alberto M.R., Vignale D., Isla, M.I. Propiedades nutricionales y funcionales de harina de frutos de *Cyphomandra betacea* (Solanaceae). XI Jornadas de Comunicaciones Facultad de Ciencias Naturales e I.M.L. III Interinstitucionales Facultad de Ciencias Naturales e I.M.L. - Fundación Miguel Lillo (San Miguel de Tucumán-Tucumán) 28 y 29 de noviembre de 2013. Modalidad de presentación: panel.

- Romeo, R. A. y A. A. Gurni. Estudio morfoanatómico de dos especies de *Myrcianthes* de las Yungas, Jujuy (Argentina). XI Simposio Argentino. XIV Simposio latinoamericano de farmacobotánica. i congreso latinoamericano de plantas medicinales. Facultad de Ciencias Bioquímicas y Farmacéuticas (UNR). Rosario. 20-22/XI/2013.
- Sanabria, E.; Vaira, M.; Quiroga, L.; Akmentins, M. y Pereyra, L. 2014. Variation of thermal parameters in two different color morphs of a diurnal poison toad, *Melanophryniscus rubriventris* (Anura: Bufonidae). *Journal of Thermal Biology* 41, 1-15.
- Sandoval, C. Y. - Fase fenológica de Foliación en *Baccharis salicifolia* (chilca), Asterácea arbustiva del Parque Provincial Potrero de Yala. Informe Horas de Campo Ciclo Superior Biología III Jornadas Integradas y IX Jornadas Científico – Técnicas de la Facultad de Ciencias Agrarias. 20 – 24 de octubre de 2014. San Salvador de Jujuy. Presentación Poster.
- Serrano, M.; Helman, S.; Tapia, S.; Caihuara, H.; Baca Capielo, I; Zelaya, A. y Aracena, G. 2014. “Estudios preliminares sobre la fluctuación poblacional del gorgojo del género *Rhigopsidius* (Coleoptera: Curculionidae) en cultivos de papa andina”. Actas de las III Jornadas Integradas y IX Jornadas Científico – Técnicas de la Facultad de Ciencias Agrarias. Realizada en la Facultad de Ciencias Agrarias de la Universidad Nacional de Jujuy entre los días 20 a 24 de Octubre de 2014.
- Serrano, M.; Tapia, S.; Caihuara, H.; Bautista, R. y Pereira, J. 2014. “Presencia y daños de *Phthorimaea operculella* (Lepidoptera: Gelechiidae) en variedades de papa andina”. Actas de las III Jornadas Integradas y IX Jornadas Científico – Técnicas de la Facultad de Ciencias Agrarias. Realizada en la Facultad de Ciencias Agrarias de la Universidad Nacional de Jujuy entre los días 20 a 24 de Octubre de 2014.
- Valdiviezo Corte, M.; Portal, M. R., Hurtado, R. y Moreno, C.” Caracterización del régimen agroclimático y variación del período con heladas para tres localidades de la provincia de Jujuy”. Reunión Binacional Uruguay- Argentina de Agrometeorología y XV Reunión Argentina de Agrometeorología. Piriapolis. Uruguay.1-3/10/2014 Expositor: Valdiviezo Corte, M. Panel. ISBN 978-987-688-082-4.
- Vargas R., N. N. - Del Laboratorio a la Realidad: La Limnología y su Aporte a las Demandas y Necesidades de la Comunidad en Jujuy. III Jornadas Integradas y IX Jornadas Científico – Técnicas de la Facultad de Ciencias Agrarias. 20 – 24 de octubre de 2014. San Salvador de Jujuy, Jujuy – Argentina. Presentación oral.
- Vargas R., N. N.; Alfaro, A.; Morales, T.; Fabrego, L. – Macroinvertebrados Bentónicos en Ríos de Montaña de la Provincia de Jujuy: ¿Se Pueden Utilizar como Indicadores de Calidad de Agua?. III Jornadas Integradas y IX Jornadas Científico. Técnicas de la Facultad de Ciencias Agrarias. 20 – 24 de octubre de 2014. San Salvador de Jujuy, Jujuy. Argentina. Presentación oral.
- Vale, N. J. - Fase fenológica de Foliación en *Lepechinia vesiculosa*, Lamiácea arbustiva del Parque Provincial Potrero de Yala. Informe Horas de Campo Ciclo Superior Biología III Jornadas Integradas y IX Jornadas Científico – Técnicas de la Facultad de Ciencias Agrarias. 20 – 24 de octubre de 2014. San Salvador de Jujuy. Presentación Poster
- Vera, A. del R. y N. D. Vignale. Calidad botánica de cuatro productos condimenticios derivados de frutos de Apiaceae comercializados en la ciudad de San Salvador de Jujuy y alrededores: análisis macroscópico-exomorfológico. II Jornadas Integradas de la Facultad de Ciencias Agrarias y IX Jornadas Científico-técnicas de la Facultad de Ciencias Agrarias. S. S. de Jujuy. 20-24/X/2014.
- Vieyle Cortez<sup>1,2</sup>, José R. Verdú<sup>1</sup>, Gonzalo Halfter<sup>2</sup>, Eduardo J. Gómez<sup>1</sup>, Rueda, M.C<sup>3</sup> y Walter Ciales<sup>3</sup> Nuevos casos y un enfoque evolutivo del comportamiento subsocial en escarabajos rodadores (Coleoptera: Scarabaeinae).XVI Congreso Ibérico de Entomología. Badajoz, España. 2 al 4 de Octubre de 2014.
- Vignale, N. D.Jornadas “La agricultura familiar como expresión de saberes y prácticas locales sobre el entorno vegetal”. 17/X/2013. IPAF-Hornillos.
- Vignale, N. D.Jornadas “Conociendo la familia Asteraceae”. 3/XII/2013. FCA-UNJu.
- Vignale, N. D.Plantas tóxicas”. Marzo 2014. FCA-UNJu.
- Vignale, N. D.La etnobotánica y su aporte en el entendimiento de la relación entre el ser humano y conservación de la biodiversidad”. 9/IV/2014. FCA-UNJu.
- Vignale, N. D., Rivas, M. A., Flores, E. N., Mujica, A., Bassols, G. y A. A.Gurni. Conociendo los caracteres micrográficos de los diferentes órganos útiles de quinoa y su aplicación. Simposio internacional de quinoa. S. S. de Jujuy. 8-9/XII/2013.
- Vignale, N. D.Etnobiología: el abordaje del cambio y la continuidad en los saberes locales. 14/IV/2014. FCA-UNJu.
- Vignale, N. D., Flores, E. N. y Acosta, M. E. La farmacopea tradicional andina y su rol en la formación de los Educadores para la Salud. IV Jornadas de Educación y Diversidad Sociocultural en Contextos Regionales. Fac. de Humanid. y Cs. Sociales. UNJu. S. S. de Jujuy. 14-15/XI/2013.

Zankar, G.; Abarza S.; Boccardo, R.; Altamirano, F.; Britos, J. y Puca Saavedra, C. Efectos de un biofertilizante local sobre la producción de maíz para choclo. XIII Reunión de Biología. S. M. de Tucumán 9 al 11/10/13. Publicado en Libro de Resúmenes, pag 64, ISBN: 978-950-554-825-5. Modalidad de presentación: Panel.

Zankar, G.; Abarza, S.; Altamirano, F.; Boccardo, R.; Puca Saavedra, C.; Britos, J. M. Biofertilizantes como promotores del rendimiento en maíz. X Congreso Nacional de Maíz. Rosario (Pcia de Santa Fé), 3 al 5/09/14. Publicado en Libro de Resúmenes, pag 107-108. Trabajo completo en pag web [www.congresodemaiz.com.ar](http://www.congresodemaiz.com.ar). Modalidad de presentación: Panel.

## **ASISTENCIA**

### **ASISTENCIA A CONGRESOS, SEMINARIOS, JORNADAS**

III Simposio Internacional de Aplicaciones Eficientes de Fitosanitarios. I Jornada Nacional de Agro electrónica. 6 al 8 de agosto. Concepción del Uruguay. Entre Ríos. Asistió: Ing. Agr. Alejandro Zelaya Abarza S. del V. Asistente-Expositor a la I Jornada de desarrollo y extensión rural en la región andina. EEA INTA Abra Pampa, 7 y 8/11/13.

Abarza S. del V. Asistente-Expositor a la XIII REUNIÓN DE BIOLOGÍA. S. M. de Tucumán 9 al 11/10/13.

Abarza S. del V. Schimpf, J. H. Asistentes-Expositores a la Jornada sobre Rutas turísticas agroproductivas y gastronómicas en el noa. FHy CS- UNJu. S.S. de Jujuy. 26/11/13.

Abarza S. del V. Asistente a las IX Jornadas científicas del IES N° 7 "*Populorum Progressio-InTeLa*" denominada "Prácticas académicas y profesionales en el campo de la Investigación". S.S. de Jujuy. 21 y 22/08/14.

Abarza S. del V. Asistente al Encuentro Internacional Academico FCA-UNJu- S.S. de Jujuy. 8/10/14.

Abarza S. del V. y Schimpf, J. H. Asistentes al Seminario sobre "Valor Agregado en la Exportación de Alimentos Gourmet". Programa de Capacitación en Comercio Exterior. Min. de Producción., Gob. de Jujuy. 15/10/14.

Agüero, A. A. Evaluación de la gestión de residuos sólidos domiciliarios en la ciudad de Salta mediante la aplicación de la metodología de valoración contingente referéndum (mvcr). Junio 2014. Tesis de posgrado de Magister.

Alabar, F y Mayo, H. XV Seminario de Producción Lechera para Estudiantes Universitarios". Cultura Lechera INTA. Rafaela. Santa Fe. 16-17/10/2014.

Arzamendia, Y. Participación en el Taller "Los Desafíos del Uso Sustentable de Camélidos Silvestres en Argentina". SAYDS- CONIET. Ciudad Autónoma de Buenos Aires 21 y 22 de agosto de 2014.

Vilá, B., Arzamendia, Y. y J. Baldo. 2014. Participación como miembros de la Delegación Argentina, en la XVII Reunión Técnica y XXXI Reunión Ordinaria del Convenio de La Vicuña. La Paz, Bolivia. 23 al 26 de julio del 2014.

Arzamendia, Y. 2014. Participación como investigadores invitados del CONICET, en el Primer Taller de relevamiento nacional de camélidos silvestres realizado los días 2 y 3 de julio del corriente en CONICET, CABA, Argentina.

Ávila Carreras, N. y Lic. Catacata, A. Disertante del Curso: Seguridad en la Cocina" destinado para hoteleros, restaurantes del UTHGRA- Octubre de 2014.

Bejarano N, Quintana S, Gallardo C, Leon Ruiz S y Catacata J. "Software AGRAFI para sistematizar registros fitosanitarios de un cultivo". 3° Congreso Argentino de Fitopatología. San Miguel de Tucumán, Tucumán, República Argentina 4 al 6 de junio de 2014. Panel.

Bejarano N, Quintana S, Gallardo C, Leon Ruiz S y Catacata J. "Software AGRAFI para sistematizar registros fitosanitarios de un cultivo". II Jornadas Integradas de la FCA y IX Jornadas Científico – Técnicas de la FCA. Facultad de Ciencias Agrarias – UNJu San Salvador de Jujuy, Jujuy, República Argentina 20 al 24 de octubre de 2014. Panel.

Borsetti, H. M. XXXI Jornadas Científicas, Asociación de Biología de Tucumán. Residencia Universitaria de Horco Molle. Tucumán. Del 24 al 26 de Septiembre. 2014.

Borsetti, H. M. Curso "Herramientas administrativas y pedagógicas para incursionar en el campo educativo" Parte III. I.E.S. N°5 "José E. Tello". Secretaría de Cultura, Perfeccionamiento Docente y Relaciones Públicas-IN.C.A./CE.D.E.M.S. Carácter semi-presencial. Del 12 al 14 de Junio. Carga horaria: 60hr cátedras. Evaluación final: Aprobado. 2014.

Borsetti, H.M. Conferencia "Impacto de la transferencia tecnológica en los procesos de innovación del sector productivo: PYME". Conferencia organizada en la ciudad de San Miguel de Tucumán por la Dirección Nacional de Relaciones Internacionales del Ministerio de Ciencia, Tecnología e Innovación Productiva en conjunto con la Unión Europea en el marco del Programa NanoPymes. 11-12 de Marzo. 2014.



- Bossio, P. Asistente 5° Reunión de Referentes de la Áreas de Investigación para la Salud de los Ministerios de Salud de Argentina (REMINSa). Comisión Nacional Salud Investiga. Ciudad de Buenos Aires, 21 de noviembre de 2013.
- Catacata A. "II Jornada de Agricultura Familiar del NOA" Facultad de Ciencias Agrarias – UNJu – Marzo 2014.
- Cazón, L. N. III Jornadas Integradas y IX Científico Técnicas de la Facultad de Ciencias Agrarias - UNJu. Universidad Nacional de Jujuy. 20 al 24 de Octubre del 2014.
- Gallardo, C y Tapia, S. "Simulacro de aplicación del Plan de contingencia de HLB" 2014". Realizado los días 02, 03 y 04 de Septiembre de 2014 en la Estación Experimental de Cultivos Tropicales de INTA Yuto, de El Bananal, Dpto. Ledesma, Jujuy. Aprobado.
- Gallardo, C. "Plagas de Importancia Económica en leguminosas de grano" – Plagas animales. Realizada en el Parque Botánico Municipal Barón Carlos María Schuel. San Salvador de Jujuy. Jujuy. 20 Noviembre de 2013.
- Guerra, C.A.I. – "Evolución de la humedad edáfica en relación con aportes hídricos aéreos en tierras altas próximas a S. S. de Jujuy, NOA", Tesina. III Congreso Internacional del Agua; Villa Mercedes, San Luis; 21-22 marzo 2014.
- Gaspar, S. Encuentro Internacional Académico Jujuy-Antofagasta. Universidad Nacional de Jujuy. 08/X/2014.
- Hurtado, R.; Portal, M.R.; Valdiviezo Corte, M.; Riquelme Guzmán, A.; Moreno C.; Alabar, F.; Mayo, H."III Jornadas Integradas y IX Científico Técnicas de la Facultad de Ciencias Agrarias". S.S. de Jujuy.20-24/10/2014.
- Gerónimo, G. Jornadas. Etnobiología: El abordaje del cambio la continuidad en los saberes locales. 14/IV/2014. FCA- UNJu.
- Guzmán, G.F; - "Estudio de la Producción Primaria del Estrato Herbáceo en Relación a la Actividad Ganadera en un Sector del Parque Provincial Potrero de Yala. Reunión Anual 2013 Foro Permanente de Montaña NOA. Pque. Sa. San Javier UNT Horco Molle Tucumán; 22/11/2013.
- Guzmán, G. F., R. F. Julián; H. F. Mayo y M. E. Torres A. - Resultados De Tres Años De Estudios De La Influencia Del Ganado En La Productividad Del Estrato Herbáceo En El Parque Provincial Potrero De Yala. III Jornadas Integradas y IX Jornadas Científico – Técnicas de la Facultad de Ciencias Agrarias. 20 – 24 de octubre de 2014. San Salvador de Jujuy.
- Hamity,V.A. Asistencia a la Jornada de Producción Orgánica: Una Herramienta de Diferenciación y Agregado de valor. Facultad de Ciencias Agrarias, Dirección de Agroalimentos del Ministerio de Agricultura, ganadería y Pesca de la Nación. PROCAL III. San Salvador de Jujuy. Jujuy. R FCA N° 189/14. 24 de abril de 2014.
- Hernández N. E. II jornadas Provincial: Mujer, Trabajo y Progreso. 8 de Marzo Día Internacional de la Mujer. Organizada por el Centro de Docentes de Nivel Medio y Superior (CEDEMS). 8 de Marzo de 2014. Hotel Oasis. San salvador de Jujuy. Res. M.E. N°6955-E-14. Declarado de interés educativo.
- Hernández N. E. Asistente del Curso: Herramientas administrativas y pedagógicas para incursionar en el campo educativo" Parte I. Realizado los días 28, 29 de Mayo y 03 de Abril de 2014. Duración: 40hs cátedras. Semipresencial y con evaluación final. IES N°5 "José E. Tello" CEDEMS Secretaría de Cultura, perfeccionamiento docente y relaciones públicas. INCA. Res.06/14
- Hernández N. E. Asistente del Curso: Herramientas administrativas y pedagógicas para incursionar en el campo educativo" Parte II. Realizado los días 05, 11 y 12 de Mayo de 2014. Duración: 60hs cátedras. Semipresencial y con evaluación final. IES N°5 "José E. Tello"- CEDEMS Secretaría de Cultura, perfeccionamiento docente y relaciones públicas. INCA. Res.07/14
- Hernández N. E. Asistente del Curso: Herramientas administrativas y pedagógicas para incursionar en el campo educativo" Parte III. Realizado los días 09, 10 y 17 de Mayo de 2014. Duración: 60hs cátedras. Hernández N. E. Semipresencial y con evaluación final. IES N°5 "José E. Tello"- CEDEMS Secretaría de Cultura, perfeccionamiento docente y relaciones públicas. INCA. Res.08/14.
- Hernández N. E. Asistente del Curso: Integración de Alumnos con necesidades educativas especiales. Abordaje para la inclusión educativa. Realizado los días 26, 27, 28 y 29 de Mayo de 2014. Duración: 60hs cátedras. Semipresencial y con evaluación final. IES N°5 "José E. Tello"- CEDEMS Secretaría de Cultura, perfeccionamiento docente y relaciones públicas. INCA. Res.55/14
- Hurtado, R.; Portal, M.R.; Valdiviezo Corte, M, Moreno C.; Alabar, F.; Mayo, H."Reunión Binacional Uruguay- Argentina de Agrometeorología y XV Reunión Argentina de Agrometeorología. Piriapolis.Uruguay.1-3/10/2014.
- Lambaré, D. A. y Vignale, N. D. II Seminario Argentino- Brasileiro de Etnobiología. 29-30/IX-1/X/2014. La Plata.

- Leaño, M. C. III Jornadas Integradas y IX Científico Técnicas de la Facultad de Ciencias Agrarias - UNJu. Universidad Nacional de Jujuy. 20 al 24 de Octubre del 2014.
- Leon Ruiz S. XXIX Congreso Argentino FASGO. San Miguel de Tucumán, Tucumán, República Argentina 8 al 10 de Octubre de 2014.
- León Ruiz S. V Argentinian Conference on Bioinformatics and Computational Biology. San Carlos de Bariloche, Río Negro, Argentina 22 al 24 de septiembre de 2014.
- Mayo, H. INTA Expone NEA. Ambiente, cultura y desafíos. INTA. Posadas, Misiones. 27-29/06/2014.
- Alabar, F.; Mayo, H. Jornada Técnica INTA: "Uso de fertilizantes y fertilidad del suelo". Proyecto Regional con Enfoque de Desarrollo Territorial en los Valles Templados en Salta y Jujuy. Facultad de Ciencias Agrarias. San Salvador de Jujuy. 11/04/2014.
- Martínez J.D. Reunión de Contratistas del NOA – Salta. 03 de abril de 2014 servicio: La Innovación Tecnológica Bici-Tractor", en "Primer Congreso del Foro de Universidades Nacionales para la Agricultura Familiar". Río Cuarto-Córdoba, 08 y 09 de Mayo de 2014.
- Martínez, J.D. "II Jornada de Agricultura Familiar del NOA - Ariel Coqueto Méndez -". "La Bici-Tractor una Tecnología Disponible?" Facultad de Ciencias Agrarias – UNJu. Res. FCA N° 085/2014. San Salvador de Jujuy, 20 de Marzo de 2014.
- Martínez, J.D. Participación en la "II Reunión Nacional de la Asociación Universitaria de Educación Agropecuaria Superior". Universidad Nacional de Buenos Aires – Buenos Aires 14 y 15 de agosto de 2014.
- Martínez, J.D. Participación en la "18° Reunión de la AACUB, realizada en la Facultad de Ciencias de la Salud de la Universidad Nacional de Catamarca. Res. FCA N° 98/2014. Catamarca 19 y 20 de Mayo de 2014.
- Martínez, J.D. Participación en Taller de Autoevaluación de las Carreras de Ingeniería Agronómica (CONEAU). Buenos Aires, 06 de Marzo de 2014. Res. FCA N° 029/14, Febrero de 2014.
- Marin, R.E IX Reunión Argentina de Patología Veterinaria. Facultad de Ciencias Veterinarias del Centro de la Provincia de Bs As, Tandil. 29 al 31 de octubre de 2014.
- Marin, R.E. Taller de Necropsia del Cerdo. Auspiciado por La Fundación Charles Louis Davis. Facultad de Ciencias Veterinarias del Centro de la Provincia de Bs As, Tandil. 31 de Octubre de 2014
- Mayo, H. VI Encuentro de Productores en la Jornada Taller "Pasturas en la Puna". Dirección de Desarrollo y Producción Municipal de Abra Pampa. Jujuy. 07/04/2014.
- Maldonado, Javier, M. Encuentro Internacional Académico JUJUY- ANTOFAGASTA" - (asistente) - Facultad de Ciencias Agrarias - Universidad Nacional de Jujuy - Jujuy - Octubre de 2014.
- Méndez, R. y alumnos Producción Animal I. XV Seminario de Producción Lechera para Estudiantes Universitarios. Lugar y fecha: EEA INTA Rafaela- Santa Fe, 16 y 17 de Octubre de 2014
- Muruaga de L'Argentier, L.S. III Jornadas Integradas y IX Científico-Técnicas de la Facultad de Ciencias Agrarias – UNJu. 20 al 24 de Octubre de 2014, S. S. de Jujuy, FCA - UNJu. Jujuy. Argentina.
- Ortega, M. Disertante. Jornadas, "Prácticas bromatológicas en municipios II". Análisis Fisicoquímico de Leche. Municipalidad de El Carmen. Diciembre 2013. Res FCA N° 849/13.
- Ortega, M. Formación de Asesores en Producción Orgánica Aplicada a la Vitivinicultura.
- Ortega, M. Plantas Tóxicas". Marzo 2014. Resol. FCA N° 076/14.
- Ortega, M. Habilitación de Registros de Productos Alimenticios y Establecimientos Elaboradores Facultad de Ciencias Agrarias – UNJU Septiembre de 2014.
- Ortega, M. Uso de las Nuevas Tecnologías de la Información en la Enseñanza Universitaria. Noviembre 2013. UNJu. Resolución Rectoral N° 1658/13.
- Quinteros, H. O. Encuentro Internacional Académico. JUJUY – ANTOFAGASTA – Realizado en la Facultad de Ciencias Agrarias de la Universidad Nacional de Jujuy. El día 8 de Octubre de 2014 – En San Salvador de Jujuy – República Argentina.
- Quintana de Quinteros, S. y Tapia, S. 2014. Taller para el "Manejo Integrado del barrenador de los cedros en Jujuy, Salta, Tucumán y Misiones". Realizado en la Estación Experimental de Cultivos Tropicales de INTA Yuto, de El Bananal, Dpto. Ledesma, Jujuy. 08 de Agosto 2014.
- Quintana de Quinteros, S y Gallardo, C. 2014. Encuentro Internacional Académico. Facultad de Ciencias Agrarias. Universidad Nacional de Jujuy. Jujuy. Argentina. 8 de Octubre de 2014.
- Quintana de Quinteros, S.; Quinteros, H. - 2014. II Jornadas Argentinas de Sanidad Forestal. Realizadas en Montecarlo, Misiones, Argentina, entre el 24 y 26 de Septiembre de 2014. Expositor.
- Quintana de Quinteros, S y Gallardo, C. 2014. 3ª Jornada de Manejo de Plagas y Enfermedades en hortalizas. Realizadas en Finca "Don Guillermo Maurín" Maimará. Jujuy. Argentina. Realizada el día 19 de Junio de 2014. Expositores.
- Quintana de Quinteros, S 2014. II Jornadas Argentinas de Sanidad Forestal. Realizadas en Montecarlo, Misiones, Argentina, entre el 24 y 26 de Septiembre de 2014. Expositor.

- Quintana de Quinteros, S.; Gallardo, C y Tapia, S. 2014. III Jornadas Integradas y IX Jornadas Científico – Técnicas de la Facultad de Ciencias Agrarias. Realizada en la Facultad de Ciencias Agrarias de la Universidad Nacional de Jujuy entre los días 20 a 24 de Octubre de 2014. Expositores. Quintana de Quinteros, S. "Eucaliptos Plagas Exóticas de la última década en Argentina y en Jujuy". Realizada en el Parque Botánico Municipal Barón Carlos María Schuel. San Salvador de Jujuy. Jujuy. 20 Noviembre de 2013.
- Quiquinto, A. J. III Jornadas Integradas y IX Científico Técnicas de la Facultad de Ciencias Agrarias - UNJu. Universidad Nacional de Jujuy. 20 al 24 de Octubre del 2014.
- Regazzoni J.E. Seminario – Taller "Desarrollo con enfoque territorial; Reflexiones y propuestas para la acción" INTA. Salta 18 y 19 de diciembre 2013.
- Regazzoni J. E. Curso de "Impacto Ambiental" – INTI Jujuy. S. S. de Jujuy 10 y 11 de marzo de 2014.
- Regazzoni J.E. Taller de reflexión sobre estrategias institucionales en los territorios del NOA. Tucumán, INTA 20 y 21 de marzo de 2014.
- Regazzoni J.E Iº Congreso de Agroindustria de Perico. 15 y 16 de mayo de 2014.
- Rivas, M. XI Simposio Argentino y XIV Simposio Latinoamericano de Farmacobotánica y I Congreso Latinoamericano de Plantas Medicinales. Facultad de Cs. Bioquímicas y Farmacéuticas (Rosario-Santa Fe). 20-22 de noviembre de 2013.
- Rivas, M. XI Simposio Argentino y XIV Simposio Latinoamericano de Farmacobotánica y I Congreso Latinoamericano de Plantas Medicinales. Facultad de Cs. Bioquímicas y Farmacéuticas (Rosario-Santa Fe). 20-22 de noviembre de 2013.
- Rivas, M. XI Jornadas de Comunicaciones Facultad de Ciencias Naturales e I.M.L. III Interinstitucionales Facultad de Ciencias Naturales e I.M.L. - Fundación Miguel Lillo (San Miguel de Tucumán-Tucumán) 28 y 29 de noviembre de 2013.
- Romeo, R. A. XI SIMPOSIO ARGENTINO. XIV SIMPOSIO LATINOAMERICANO DE FARMACOBOTÁNICA. I CONGRESO LATINOAMERICANO DE PLANTAS MEDICINALES. Facultad de Ciencias Bioquímicas y Farmacéuticas (UNR). Rosario. 20-22/XI/2013.
- Rozo, V. Prácticas Bromatológicas en Municipios II, Municipalidad de El Carmen – Provincia de Jujuy. Diciembre de 2013.
- Rueda, M.C<sup>3</sup>, Vieyle Cortez<sup>1,2</sup>, José R. Verdú<sup>1</sup>, Gonzalo Halffter<sup>2</sup>, Eduardo J. Gómez<sup>1</sup>, y Walter Caires<sup>3</sup>. Nuevos casos y un enfoque evolutivo del comportamiento subsocial en escarabajos rodadores (Coleoptera: Scarabaeinae). XVI Congreso Ibérico de Entomología. Badajoz, España. 2 al 4 de Octubre de 2014.
- Ruiz, G.; Jurado N.; Vargas R., N.N. y Villarroel, M. "Macro-Invertebrados Bentónicos Como Indicadores de Calidad de Agua en Arroyos y Vertientes con Uso Humano del Parque Provincial Potrero de Yala". IV Congreso Argentino de Limnología: Agua, Ambiente y Sociedad. La Plata, 14 – 18 septiembre 2014.
- Remondegui, C.V- VIII International Symposium on Phlebotominae Sandflies. Puerto Iguazú. Misiones. Argentina. 22 al 25 de Septiembre del 2014.
- Rozo, V. "Habilitación de Registros de Productos Alimenticios y Establecimientos Elaboradores" Facultad de Ciencias Agrarias – UNJU Septiembre de 2014.
- Rozo, V. "Uso de las Nuevas Tecnologías de la Información en la Enseñanza Universitaria" dictado en la Universidad Nacional de Jujuy. Noviembre de 2013.
- Salce B. F.: II Jornadas Interdisciplinarias de Estudios Agrarios del NOA. 18 al 19 de Setiembre de 2014. Salta.
- Serrano, M. Mesa Regional de Cultivos Andinos. Organizó Ministerio de Agricultura de la Nación. Salta, 24 de octubre.
- Serrano, M; Zelaya, A; Baca Cappiello, I. M. Simulacro de Aplicación del Plan de Contingencia de HLB-2014. SENASA –INTA Yuto. 2,3 y 4 setiembre de 2014. Asistieron:
- Serrano, M.; Rivera A. del M. y Bautista R. Curso por Crédito: Curso Técnicas para evaluar la Calidad De Semillas Nativas: Maíz y Quinoa. III Jornadas Integradas y IX Científico Técnicas de la Facultad de Ciencias Agrarias. UNJu. Resolución CAFCA N° 393/2014. Jujuy. 20 y 24 de Octubre 2014.
- Serrano, M; Bautista, R; Rivera, A.. Ensayos para determinar la capacidad germinativa de las semillas de distintas variedades de *Chenopodium quinoa* WILLD. Trabajo presentado en Simposio Internacional Quinoa UNJu. 28 y 29 noviembre 2013
- Schimpf, J. H. Asistente a las III Jornadas integradas de la fca y IX jornadas científico-tecnicas de la fca. Fac. de Cs. Agrarias-UNJu. S.S. de Jujuy, 20 al 24/10/14.
- Schimpf, J.H. Miembro del Comité Organizador por la UNJu del Congreso Mundial de Quinoa a realizarse en S.S. de JUJUY, mayo de 2015.

Schimpf, J.H. Integrante del Equipo Técnico, por parte de la FCA, encargado de la Elaboración del Complejo Quinoa; proyecto a gestionar ante PROSAP.

Schimpf, J. H. Participante del I Foro Participativo, Lanzamiento del Complejo Quinoa Jujuy realizado en el IPAF NOA, Hornillos, Maimará, Jujuy, como disertante/presentador del Complejo.

Schimpf, J. H. Participante en la XXI REAF (Reunión Especializada de la Agricultura Familiar del Mercosur ampliado) realizada en Posadas, Misiones, 23 – 28 de junio de 2014, representando al Foro de Universidades Nacionales para la Agricultura Familiar del NOA y restantes Foros nacionales en la mesa “Primer Encuentro sobre Universidad y Políticas Públicas para la Agricultura Familiar y Campesina”.

Schimpf, J. H. Participante del I Congreso Nacional del Foro de Universidades Nacionales para la Agricultura Familiar; Río IV, Córdoba, 8 y 9 de mayo de 2014.-

Schimpf, J. H. Participante/organizador de la II Jornada de Agricultura Familiar del NOA y Reunión del Foro de Universidades nacionales del NOA; S.s. de Jujuy, 20 – 21 marzo de 2014.-

Schimpf, J. H. Participante del III Jornada de Agricultura Familiar del NOA y Foro de Universidades nacionales para la Agricultura Familiar del NOA; S.F. del V. de Catamarca, 3 y 4 de octubre de 2014.-

Tapia, S; y Gallardo, C. 2014. “Simulacro del HLB”. Realizado en la Estación Experimental de Cultivos Tropicales de INTA Yuto, de El Bananal, Dpto. Ledesma, Jujuy. Realizado los días 2, 3 y 4 de setiembre de 2014.

Vargas R., N.N. - Del Laboratorio a la Realidad: La Limnología y su Aporte a las Demandas y Necesidades de la Comunidad en Jujuy. III Jornadas Integradas y IX Jornadas Científico – Técnicas de la Facultad de Ciencias Agrarias. 20 – 24 de octubre de 2014. San Salvador de Jujuy.

Vargas R., N.N.; Alfaro, A.; Morales, T.; Fabrego, L. – “Macroinvertebrados Bentónicos en Ríos de Montaña de la Provincia de Jujuy: ¿Se Pueden Utilizar como Indicadores de Calidad de Agua?”. III Jornadas Integradas y IX Jornadas Científico – Técnicas de la Facultad de Ciencias Agrarias. 20 – 24 de octubre de 2014. San Salvador de Jujuy.

#### **CURSOS, SEMINARIOS, CONFERENCIAS DICTADAS**

Abarza, S. del V. Curso por Crédito: AGROMATICA NIVEL 1: MODELANDO LOS SISTEMAS. Resol. CAFCA N° 298/2013. Colaboradora. Fac. Cs. Agrarias. S.S. de Jujuy. Marzo 2014.

Abarza, S. del V. Taller: Insumos gastronómicos andinos: maíces nativos Jornadas de Capacitación Chef y cocineros. UTHGRA – Sec. Jujuy. S.S. de Jujuy, 29/01/14.

Abarza, S. del V. Taller: GRANOS ANDINOS: Protagonistas sin gluten. Prog. Los Científicos van a las Escuelas. Resol. FCA N° 545/14. Bach. Pcial N° 22. Palpalá (Dpto..Palpalá) Jujuy, Sep a Nov. de 2014.

Alfaro, E. Borsetti H. M. y la Hernández de Borsetti, N. Curso. “Tópicos en Biología Celular”. Cuerpo docente: Facultad de Ciencias Agrarias, Universidad Nacional de Jujuy. 24, 25 y 26 de Junio. 2014.

Alfaro, E. Borsetti, H. M. y Hernández de Borsetti, N. Curso. “Tópicos en Biología Celular”. Cuerpo docente: Facultad de Ciencias Agrarias, Universidad Nacional de Jujuy. 24, 25 y 26 de Junio. Resol en trámite. 2014.

Ancasí, E. G. Conferencia: Habilitación de establecimiento y productos alimenticios. Facultad de Ciencias Agrarias- UNJu. 5 y 6 de septiembre de 2014.

Arzamendia, Y., J. Baldo, Marcoppido, G., Vilá, B.. 2014. Dictado del Curso “Manejo sustentable de la vicuña”, Fac. Cs. Agrarias, UNJU- VICAM. Santa Catalina, Jujuy, Octubre y Noviembre de 2014 (36hs.). curso por créditos. Expte. 3794.

Arzamendia, Y, Baldo, J. y Vilá, B. 2014 Actividad de formación complementaria y de extensión: PIRQUITAS: un encuentro entre comunidades andinas y científicos: dialogo de saberes sobre las vicuñas. Abril, 2014.

Arzamendia, Y.,J. Baldo, Marcoppido, G., Vilá, B.. 2013. Dictado del Curso “Manejo sustentable de la vicuña”, Fac. Cs. Agrarias, UNJU- VICAM. Santa Catalina, Jujuy, Noviembre de 2013 (20hs.).

Balderrama P.U. “Uso y seguridad en Maquinarias Agrícolas” Establecimiento ALUGA SA Diciembre 2013.

Bossio, P. Expositora. Vida y Obra del Dr. Carlos Alvarado. Congreso APS 2014. San Salvador de Jujuy. Septiembre 25 y 26 del 2014. Bossio, P. Disertante. Primeras Jornadas Provinciales de Bioética, 21 y 22 de agosto 2014. San Luis.

Bossio, P. Expositora “Abordaje ético e interdisciplinario”. IV Foro Provincial de Investigación para la Salud. Universidad de Mendoza y la Dirección de Investigación, Ciencia y Técnica del Ministerio de Salud. Octubre de 2013. Mendoza.

Bonillo M.C, Llobeta R. y Álvarez, S. E. Participación en calidad de expositores en las Jornadas de iniciativas de transferencia de innovación: Experiencias y nuevos desafíos. UCAR, Buenos Aires, 21 de Agosto de 2014.

Bonillo M.C, Alvarez, S.E . I Taller del Proyecto ITI "Formación de capacidades en manejo del cultivo de quinua orientado a la producción de semilla por parte de pequeños productores de la región NOA". 10 de Septiembre, IPAF NOA, Posta de Hornillos. Capacitación a técnicos y productores en: Tecnología agroecológicas para acompañar la producción agroecológica, desde el punto de vista fitosanitario.

Bonillo M.C. Expositor en la Mesa Cambios Tecnológicos y su impacto en la sanidad hortícola: "Desencuentros entre la incorporación de tecnología y la sanidad hortícola", III Congreso Argentino de Fitopatología, San Miguel de Tucumán del 4 al 6 de junio de 2014.

Borsetti, H. M. Profesor Adjunto, Docente Responsable de la Asignatura Inmunología (Extensión de funciones). Carrera de Licenciatura en Ciencias Biológicas. Facultad de Ciencias Agrarias. Universidad Nacional de Jujuy. Res. FCA N° 131-12. 2012 hasta la actualidad.

Borsetti, H. M. Conferencia. Consecuencias del trabajo rotativo sobre el reloj biológico y el metabolismo de pacientes diabéticos. III Jornadas Integradas y IX Científico Técnicas de la Facultad de Ciencias Agrarias. Del 20 al 24 de Octubre de 2014.

Borsetti, H. M. Expositor de la ponencia: "Rol del reloj biológico en la salud humana", 2do Seminario para la Sistematización de la Práctica Docente. Leer la Práctica Docente para Interpretar la Realidad. Aprobado según resolución N°02/2014 de la Secretaría Académica de la Secretaría de Cultura y Perfeccionamiento Docente y Relaciones Públicas. CEDEMS- IES N°5 José E. Tello

Borsetti, H. M. Conferencia. Influencia del reloj biológico en la diabetes. Día del Biólogo. Facultad de Ciencias Agrarias, Universidad Nacional de Jujuy. 27 de Junio de 2014. Resolución en trámite.

Borsetti, H. M. Disertante. Curso "Tópicos en Biología Celular" Facultad de Ciencias Agrarias. Universidad Nacional de Jujuy. Carga horaria: 10hs. Del 24 al 26 de Junio. Resolución FCA394/14. 2014.

Borsetti, H. M. Docente. Curso "Cronobiología de los Organismos Marinos" Facultad de Ciencias Agrarias. Universidad Nacional de Jujuy. Del 10 al 13 de Junio. Carga horaria: 10hs. Res FCA 362/14. 2014.

Borsetti, H. M. Docente del Módulo II: "Actualización en Biología Celular y Molecular". "Postítulo actualización académica- Fundamentos de la Biología", que forma parte del diseño curricular presentado por los Institutos de Educación Superior N° 2,5 y 6. Docentes responsables: Dra. Nancy Hernández de Borsetti, Dra. Emma Alfaro, Dr. Emiliano Fumagalli, Dra. Nancy Hernández de Borsetti y Docente colaboradora: Prof. Ana Gramajo. INCA-CEDEMS. Carga Horaria: 80hs. Abril 21, 22 y 29 de 2014. Res 4914-E-13. 2014.

Borsetti, H. M. Seminario: "Desarrollo embrionario y reloj biológico: cuál es la conexión? Cátedra de Embriología General. Carrera de Licenciatura en Ciencias Biológicas. Facultad de Ciencias Agrarias. UNJu. 20 de Noviembre. 2013.

Borsetti, H.M. Docente del Módulo IV: "Química Celular". "Postítulo actualización académica- Fundamentos de la Biología", que forma parte del diseño curricular presentado por los Institutos de Educación Superior N° 2,5 y 6. Docentes responsables: Dra. Nancy Hernández de Borsetti y Dr. Hugo Borsetti. Docentes colaboradores: prof. Fabiola Mérida y Lic. Dolly Soto. Carga Horaria: 60hs. 8, 9, 16 y 23 de Noviembre de 2013. Res 4914-E-13. INCA-CEDEMS. 2013.

Catacata, A. Ávilas Carreras, N. Disertante del Curso: Seguridad en la Cocina" destinado para hoteleros, restaurantes del UTHGRA- Octubre de 2014.

Catacata, A. Disertante del curso: "Introducción a la Bromatología" destinados a alumnos de primer año de la carrera de Licenciatura en Bromatología - Facultad de Ciencias Agrarias - Julio 2014.

Flores, E. N. Aplicación de caracteres histológicos en el análisis de plantas tóxicas. Mesa Redonda Plantas tóxicas. XVIII Congreso Argentino de Toxicología. 18-20/IX/2013.

Fumagalli E. Curso: "Actualización en Biología Celular y Molecular", del postítulo "Actualización Académica – Fundamentos de la Biología". Carga horaria: 80 horas. Lugar: INCA-CEDEMS. Fecha: 21, 22, y 29 de Abril de 2014. Resolución de Ministerio de Educación N° 4914-E-13.

Gallardo, C. Miembro Titular Comité Editor de AGRARIA. Revista Científica de la Facultad de Ciencias Agrarias. ISSN 0328-8080. Resolución CAFCA N° 091/02. Continúa actualmente.

Gallardo, C. Miembro Titular Comité Editor del Boletín de Divulgación de la Facultad de Ciencias Agrarias. Derecho de Autor N° de Registro: 103942. Resolución FCA N° 033/00. Continúa actualmente.

Gallardo, C. Miembro Titular por el Departamento de Sanidad Vegetal al Consejo de Posgrado de la Facultad de Ciencias Agrarias – UNJu – Resolución CAFCA N° 339/06. Continúa actualmente.



Gallardo, C. Miembro Titular por el Comité Organizador de la Maestría en Desarrollo de Zonas Áridas y Semiáridas. Resolución CAFCA N° 236/11. Continúa actualmente.

Gallardo, C. Evaluador del Programa de Becas Estímulo a las Vocaciones Científicas, otorgada por Resolución P. N° 160/2012 del Consejo Interuniversitario Nacional. Diciembre de 2013.

Gallardo, C. 2014. Miembro Titular del Tribunal Evaluador para optar por el título de Magister en Desarrollo en zonas áridas y semiáridas del Ing. Agr. Eduardo Juan Martín Jorge. Resolución F.A.A. N° 250/2014. 06 de Junio. Facultad de Agronomía y Agroindustrias. Santiago del Estero.

Guzmán, G. F.- Charla/Taller: Encuentro con la Biodiversidad- 4/9/2014- Pque. Botánico Municipal Barón Carlos M. Schuel; S. S. de Jujuy.

Hernández de Borsetti N. Charla. Salud Sexual y Procreación Responsable. Ciclo de Charlas de Actualización: Ciencia con conciencia. Facultad de Ciencias Agrarias, UNJu. 18 de Junio de 2014. Resol. Res. FCA N° 399/14. 2014.

Hernández de Borsetti N. Alfaro, E. Borsetti, H. M. Fumagalli, E. Docente del Módulo II: "Actualización en Biología Celular y Molecular". "Postítulo actualización académica- Fundamentos de la Biología", que forma parte del diseño curricular presentado por los Institutos de Educación Superior N° 2,5 y 6. Docentes responsables: y Docente colaboradora: Prof. Ana Gramajo. INCA-CEDEMS. Carga Horaria: 80hs. Abri 21, 22 y 29 de 2014. Res 4914-E-13. 2014.

Hernández de Borsetti N. y Borsetti, H. Docentes colaboradores: Mérida, F. Soto, D. Docente del Módulo IV: "Química Celular". "Postítulo actualización académica- Fundamentos de la Biología", que forma parte del diseño curricular presentado por los Institutos de Educación Superior N° 2,5 y 6. Docentes responsables: Carga Horaria: 60hs. 8, 9, 16 y 23 de Noviembre de 2013. Res 4914-E-13. INCA-CEDEMS. 2013.

Hernández de Borsetti, N. Conferencia: "Fertilidad Asistida: una alternativa de concepción". 2 jornadas Provincial: Mujer, Trabajo y Progreso. 8 de Marzo Día Internacional de la Mujer. Organizada por el Centro de Docentes de Nivel Medio y Superior (CEDEMS). 8 de Marzo de 2014. Hotel Oasis. San Salvador de Jujuy. Res. M.E. N°6955-E-14. Declarado de interés educativo. 2014.

Hernández de Borsetti, N. Seminario: Sexualidad en niños y adolescentes. Un abordaje para el aula. Docente responsable: Docentes colaboradores: Prof. Blanca Guerrero y la Prof. Silvia Quispe. Carga horaria 50hs. Junio 6 y 7 de 2014. San Salvador de Jujuy. Res. M.E. N° 0278-E-14. Declarado de Interés Educativo por el Ministerio de Educación de la Provincia de Jujuy. 2014

Hernández de Borsetti, N. Seminario: Adolescencia y Sexualidad: una problemática Actual. Docentes colaboradores: Prof. Blanca Guerrero y la Prof. Silvia Quispe. Carga horaria 50hs. Mayo 24 de 2014. Perico. Jujuy. Res. M.E. N° 0102-E-14. Declarado de Interés Educativo por el Ministerio de Educación de la Provincia de Jujuy.

Hernández de Borsetti N. Seminario: "Control de la Natalidad en el siglo XXI". 2ª Seminario de Sistematización de la práctica docente. En el marco de la Segunda Feria del Libro Docente. Declarado de Interés Educativo por el Ministerio de Educación de la Provincia de Jujuy. Del 10 al 12 de Abril. CEDEMS - IES N°5. Res. IES N° 02/2.014. Lugar: UTC-03. Res. IES N°5. 2014

Hernández de Borsetti, N. Profesor Adjunto (Dedicación Exclusiva) por extensión de funciones. Responsable de la Cátedra de Embriología general. Licenciatura en Ciencias Biológicas. Facultad de Ciencias Agrarias. Universidad Nacional de Jujuy. Argentina. Resolución CAFCA N° 238/11.2011 hasta la actualidad.

Hernández de Borsetti, N. Profesora invitada: Curso de postgrado: "Efectos no visuales de la radiación óptica". Tema: Bases biológicas del ritmo circadiano. La melatonina como hormona funcional, mensajero circadiano y estacional. Docente responsable: Dra. Graciela Tonello, 30 horas de duración, desde el 21 al 25 de abril. Correspondiente al Módulo II: "La actividad Humana y el Medio Ambiente Visual e Iluminación Eficiente". DLLyV –FACET, Facultad de Ciencias Exactas y Tecnología de la Universidad Nacional de Tucumán desde el 28 de febrero y hasta el 7 de Julio de 2012.

Larrán, M. T. Beleizán, F. Taller de capacitación teórico-práctico en el manejo de estaciones meteorológicas automáticas. Dando cumplimiento a lo establecido en el Proyecto PICTO - UNJu 2008 – 00149 – el Auxiliar de Investigación Sr. Fernando Beleizán, asistió al Taller, realizado en la Empresa METRIX Sistemas y dictado por el Téc. Electrónico Carlos Mateo, del 21 al 25 de Octubre de 2013 con una duración de 25 horas reloj. Septiembre 2014.

Larrán, M. T. El cambio climático y sus consecuencias. Colegio Martín Pescador. 06/11/14.

Leon Ruiz S. Curso por créditos "Agromática Nivel I: Modelando los Agrosistemas". FCA – UNJu, San Salvador de Jujuy, Jujuy 1 al 17 de octubre 2014.

- Leon Ruiz S. "Sistematización para el Registro de Información de la problemática Fitosanitaria del cultivo de tabaco en los valles templados de la Provincia de Jujuy". FCA – UNJu, San Salvador de Jujuy, Jujuy 11, 12, 13, 17 y 19 de diciembre 2013.
- Leon Ruiz S. Curso por créditos "Agromática Nivel II: Herramientas para la Empresa Agropecuaria". FCA – UNJu, San Salvador de Jujuy, Jujuy 11 al 29 de noviembre 2013.
- Leon Ruiz S. "Jornadas de Actualización en Resonancia Magnética y Tomografía". San Salvador de Jujuy, Jujuy 14 de noviembre de 2013.
- Leon Ruiz S. "Curso de capacitación en Servicio de Diagnostico por Imágenes". Libertador General San Martín, Jujuy noviembre/2013 a septiembre/2013.
- Montenegro O.D.: "Seminario: Metodología de la Investigación. Facultad de Ciencias Agrarias UNJu. III Jornadas Integradas FCA UNJu. 20 al 24 de Octubre.
- Martínez, J.D."Curso de Ambientación para el ingreso a las tres carreras de la FCA-UNJu: Perfil Profesional". Facultad de Ciencias Agrarias – UNJu. Res, CAFCA N° 526/2013. San Salvador de Jujuy Febrero de 2014.
- Montenegro O.D.: "Microemprendimiento y marketing en Proyecto de Voluntariado Universitario de Universidad Nacional de Jujuy. Agosto 2014. El Carmen.
- Tapia, S. Miembro Suplente del Tribunal Examinador de la Asignatura Zoología Alimentaria de la Carrera Licenciatura en Bromatología, de la Facultad de Ciencias Agrarias de la UNJu. Resolución F.C.A N° 349/10.
- Tapia, S. Miembro Suplente del Tribunal Examinador de la Asignatura Calidad de Productos Frutihortícolas, de la Carrera Licenciatura en Bromatología, de la Facultad de Ciencias Agrarias de la UNJu. Resolución F.C.A N° 349/10.
- Quintana de Quinteros, S. L. Integra la Comisión Evaluadora Estructuración de Cátedras de las tres carreras de la Facultad de Ciencias Agrarias. UNJu. Resolución CAFCA N° 259/2012. Continúa actualmente.
- Quintana de Quinteros, S. L. Directora del Laboratorio de Zoología Agrícola, vinculado a la Cátedra de Zoología Agrícola. Resolución FCA. N° 659/10 de fecha 20 de Octubre de 2010.
- Quintana de Quinteros, S. L. Miembro Alterno, representante del Departamento de Sanidad Vegetal de la Facultad de Ciencias Agrarias de la UNJu, para integrar la Comisión Provincial de Sanidad Vegetal (COPROSAVE) en representación de la Facultad de Ciencias Agrarias. Resolución FCA N° 021/2011 de fecha 18 de febrero de 2011.
- Quintana de Quinteros, S. L. Miembro Alterno, representante Dpto. Sanidad Vegetal de la FCA ante Mesa Provincial Forestal. Resolución FCA N° 204/11, de fecha 10 de Mayo de 2011.
- Quintana de Quinteros, S. L.; Gallardo, C y Tapia, S. Miembro Titular del Tribunal Examinador de la Asignatura Zoología Agrícola de la Carrera Ingeniería Agronómica de la Facultad de Ciencias Agrarias de la UNJu. Resolución F.C.A N° 349/10.
- Quintana de Quinteros, S. L.; Gallardo Miembro Titular y Suplente del Tribunal Examinador de la Asignatura Zoología General de la Carrera Licenciatura en Ciencias Biológicas y Ciclo de Articulación, de la Facultad de Ciencias Agrarias de la UNJu. Resolución F.C.A N° 349/10.
- Quintana de Quinteros, S. L y Gallardo, C. Miembro Titular y Suplente del Tribunal Examinador de la Asignatura Zoología Alimentaria de la Carrera Licenciatura en Bromatología de la Facultad de Ciencias Agrarias de la UNJu. Resolución F.C.A N° 349/10.
- Quintana de Quinteros, S. L. Miembro Suplente del Tribunal Examinador de la Asignatura Taxonomía Animal de la Carrera Licenciatura en Ciencias Biológicas y Ciclo de Articulación, de la Facultad de Ciencias Agrarias de la UNJu. Resolución F.C.A N° 349/10.
- Quintana de Quinteros, S. L y Gallardo, C. Miembro Titular y Suplente del Tribunal Examinador de la Asignatura Protección Vegetal de la Carrera de Ingeniería Agronómica de la Facultad de Ciencias Agrarias UNJu. Resolución FCA N° 349/10.
- Quintana de Quinteros, S y Gallardo, C. "Capacitación Técnica: "Reconocimiento de ácaros fitófagos, de especies de trips y nematodos en el cultivo de Tabaco". Protocolo de Trabajo. Finca Experimental La Posta – Latser S. A. y la Facultad de Ciencias Agrarias – Cátedra de Zoología Agrícola – Universidad Nacional de Jujuy. Destinado a la Lic. Cs. Biol. María Celeste Ballari. 2013.
- Quintana de Quinteros, S y Gallardo, C. "Capacitación Técnica: Curso Técnica en Monitoreo en "Reconocimiento de plagas y enfermedades del cultivo de Tabaco". En el marco del "Programa de Vigilancia de Plagas en cultivo de Tabaco realizado por el SENASA y la Cooperativa de Tabacaleros de Jujuy. Julio 2014.
- Quintana de Quinteros, S y Gallardo, C. 2014. Evaluadores de trabajos de Investigación en el marco de las III Jornadas Integradas y IX Jornadas Científico Técnicas de la Facultad de Ciencias Agrarias. 20 – 24 de Octubre de 2014. San Salvador de Jujuy. Jujuy. Argentina.

Quintana de Quinteros, S y Gallardo, C. Curso Taller: “Sistematización para el Registro de información de la Problemática fitosanitaria del cultivo de Tabaco en los Valles Templados de la Provincia de Jujuy”. Realizado en la Facultad de Ciencias Agrarias del 10 al 17 de Diciembre de 2013 y 13 de Marzo de 2014. Resol. F.C.A. N°899/13.

Quintana de Quinteros, S y Gallardo, C. Curso por Crédito: “Plagas exóticas del Eucalipto en la última década en Argentina y en el NOA”. Dictado en el marco de las III Jornadas Integradas y IX Jornadas Científico Técnicas de la Facultad de Ciencias Agrarias. Con crédito para los alumnos de la Carrera de Ing. Agronómica y Horas de Campo y/o Laboratorio para alumnos de la Licenciatura en Ciencias Biológicas. 21 y 22 de Octubre de 2014.

Quintana de Quinteros, S y Gallardo, C. Curso por Crédito: “Plagas de Importancia Económica presentes en leguminosas de grano”. Dictado en el marco de las III Jornadas Integradas y IX Jornadas Científico Técnicas de la Facultad de Ciencias Agrarias. Con crédito para los alumnos de la Carrera de Ing. Agronómica y Horas de Campo y/o Laboratorio para alumnos de la Licenciatura en Ciencias Biológicas. 23 y 24 de Octubre de 2014. Aprobado por Resol. CAFCA N° 389/2014.

Quinteros, H. O., Sadir Bianco, G. Conferencia sobre: “Los Agrotóxicos: Como Afectan a los cromosomas y a nuestra Salud – II Jornadas Integradas de la Facultad de Ciencias Agrarias de la Universidad Nacional de Jujuy. Jujuy del 21 al 25 de Octubre de 2013.

Regazzoni J.E. “Manejo seguro de maquinarias en el sector tabacalero – Jujuy” Seminario de prevención de riesgos en la actividad tabacalera. FISO – PREVENIR – UART. Jujuy, 03 de julio de 2014.

Regazzoni J.E. “Seguridad, uso y manejo de máquinas agrícolas” INTA EEA Yuto. 29 de octubre de 2014.

Rios, P. Abarza, S. del V. por FCA-UNJu y Sanchez Rojo, V. por Direc. Seguridad Alimentaria-Municip. de S.S. de Jujuy. Curso por Crédito “Kioscos saludables y alimentación en las escuelas”. Proyecto Voluntariado Universitario 2013 (Resol SPU N° 2653-Resol. CAFCA N° 523/13). FCA-UNJu. S.S. de Jujuy, septiembre 2014.

Serrano, M; Zelaya, A; Baca Cappiello, I 2014. Curso de Posgrado: Problemática Fitosanitaria en Cultivos del NOA. Res CAFCA 400/2011 y Res FCA 066/2014. 45 horas. Dictado los días 13,14,15, 20,21,22,y 28 marzo de 2014. Facultad de Ciencias Agrarias. UNJu.

Serrano, M; Zelaya, A; Baca Cappiello, I. Curso por crédito: Como evitar la contaminación con agroquímicos. Jornadas Integradas Facultad de Ciencias Agrarias. 20 y 21 de octubre de 2014. Facultad de Ciencias Agrarias. UNJu. Jujuy.

Schimpf, J. H.; Abarza, S. del V. y Martinez, J. C. Seminario: Camino de los sabores Jujeños: insumos, productos y actores. En el marco del Seminario-Taller “Rutas Turísticas Agroproductivas y Gastronómicas en el NOA”. FHyCsS – UNJu. S.S. de Jujuy, 26/11/13.

Tapia, S. N.; Carrizo, C.B. y Buono, S. H. 2013. Curso de “Monitoreo de plagas y enfermedades en cultivos hortícolas y cítricos”. Realizado en la Agencia de Extensión Rural (A.E.R.) San Pedro de INTA, los días 14, 15 y 16 de Diciembre de 2013.

Tapia, S.N. 2013/2014. Representante suplente por el Departamento de Sanidad Vegetal ante el Consejo de la Facultad de Ciencias Agrarias de la Universidad Nacional de Jujuy. Res. CAFCA. N° 350/2011. A partir de 2014 y por el término de dos años.

Tapia, S.N. 2014. Presidente del Tribunal evaluador en Defensa de la Tesina de la Srta. Miriam Andrea Vivanco. Tesis: “Tisanopteros (Trips) sobre *Phaseolus vulgaris* L. (Poroto) en la provincia de Jujuy. Identificación de larvas y adultos y tipo de asociación de especies con el cultivo”, alumna de la Carrera de Ciencias Biológicas de la Facultad de Ciencias Agrarias de la Universidad Nacional de Jujuy. Resol. F200 – 3661/2012.

Tapia, S.N. 2013. Integrante del Tribunal Evaluador del plan de Tesina de la Alumna de la Carrera de Licenciatura en Ciencias Biológicas Mirta Raquel Sosa “Ciclo de vida y reproducción de *Caliothrips phaseolus* (Thysanoptera: Thripidae) sobre dos plantas hospedadoras, *Phaseolus vulgaris* L. y *Cicerarietinum* L. (Fabaceas)”, Director: Dra. María Inés Zamar. Ref. Expte. F-200-3522-2013.

Vignale, N. D. y Lambaré, D. A., Ramos, R. S y M. E. Acosta. La etnobotánica en el Noroeste-Argentino (NOA): aspectos de una realidad. II Seminario Argentino- Brasileño de Etnobiología. 29-30/IX-1/X/2014. La Plata.

## INVESTIGACION

### PROYECTOS DE INVESTIGACION EN EJECUCION

Acido ascórbico y su relación con otros parámetros químicos en mieles de la Provincia de Jujuy. Director: De la Puente, T. Integrantes: Soria, L. Quiquinto, A. J. SECTER. UNJu.



Administración en empresas tabacaleras de Jujuy Director: Montenegro O. D. Ayusa, C. V. Cazon, L. N. Quiquinto A. J. Busignani M. P. SECTER. UNJu.

Aptitud Bromatológica de Leche Vacuna de los Valles Templados de Jujuy. Caso1: Tambo del Campo Experimental Severino de la Facultad de Ciencias Agrarias (Dpto El Carmen de la Provincia de Jujuy - Argentina). Director: Mg. Ing. Qco. Agüero, A. A. Co Director Ing. Qco. Retamozo, Z. R. Integrantes: Dra. Ávila Carreras, N. Lic. Catacata, A. Lic. Rozo, V. Lic. Ortega, A. M. Ing. Agr. Catacata, J. R. Fecha 2013-2014.

Análisis de factores ambientales modificadores de la diabetes en la provincia de Jujuy. (SeCTER F/B000). Director: Borsetti, H.M. Co-Director: Hernández, N.E. Integrantes: Alfaro Gómez E.; Dipierri J.; Fumagalli E., Andrade A.J.; Lage L.; Pasayo P.; Hansen C.; Chávez E.; Tejerina M. Estudiantes: Reader M.M.; Guanuco A.; Hinojosa E.G.; Lopez Baffa Trasci N. 31/12/13. SeCTER-UNJu.

Bases para la implementación del manejo integrado de *Chaetanaphothrips orchidii* (Insecta: Thysanoptera) en plantaciones de pomelo de Jujuy y Salta. Directora: Tapia, S. Co Directora.: Valdiviezo Corte, M. Integrantes: Zamar, M. Carrizo, C. Aramayo, D. Buono, S. Perondi, M. Ochoa, S. Ventura, L. Ene 2014. FCA – INTA Yuto. SECTER UNJu.

Bases para la implementación del manejo integrado de *Chaetanaphothrips orchidii* (Insecta: Thysanoptera) en plantaciones de pomelo de Jujuy y Salta”. Director: Tapia, S.; Co-Director: Mónica Valdiviezo. Integrantes: Zamar, M.I.; Carrizo, C.; Aramayo, D.; Perondi, M.; Ochoa, S.; Buono, S. y Laura Ventura. Fecha de Inicio: 1/01/ 2014. Fecha de finalización: 31/12/ 2018. Categoría A.

Bioecología y manejo de plagas en sistemas productivos andinos: El gorgojo *Rhigopsidius piercei* y la polilla *Phtorimaea operculella* en variedades andinas de papa”. Director: Serrano, M. Participantes: Hellman, S.; Zelaya, A.; Tapia, S.; Inicio del Proyecto: 1/01/12. Res. C.S. N° 0164 – 12. Financiamiento: Secretaría de Ciencia y Técnica y Estudios Regionales. Finalización: 31/12/16.

Larrán, M. T. La cátedra de Bioclimatología, en forma permanente, brinda información climática a: alumnos, investigadores, tesistas, particulares e instituciones del medio que lo solicitan.

Caracterización botánica y geográfica de mieles y recursos polínicos de abejas melíferas nativas e introducidas en Yungas y Chaco de las provincias de Jujuy y Salta. Dirección: Dra. Ana C. Sánchez. Codirección: Dra. Liliana C. Lupo. Integrantes: Ing. Agr. Sara Villafañe, Lic. Fabio Flores, Lic. Mónica Burgos y Lic. Verónica Sánchez Rojo. Fecha de inicio: 01/01/2012. SeCTER-UNJu-A/B015.

Caracterización del estado ecológico de los recursos hídricos de altura mediante el uso de bioindicadores y parámetros físico químicos Paul, M. A., Neder de Román L. E. Viturro, C. I. Weigert, R. G. Gómez, G. C. Quispe R. Subsidio. De Fecha inicio: marzo 2010.: A-105. SECTER. 2010-2014. UNJu.

Centro de innovación y transferencia de tecnología agroecológica para organizaciones familiares de la región NOA”. Programa de Servicios Agrícolas Provinciales (PROSAP2, Préstamo BIRF 7597-AR) Iniciativas de Transferencia de Innovaciones (ITI). 2014-2015.

Conservación y uso sustentable de la vicuña: estudios ambientales en el altiplano. Arzamendia, Y. Arzamendia, Y. Integrantes: Arzamendia, Y. y Vilá, B. Fecha de Inicio: 2014. CONICET. PIP 2012-2014, Grupo de Investigación. N °11220110100962.

Contaminantes, riegos y alternativas para el desarrollo sustentable de agricultores entre los valles fértiles andinos de la quebrada de Humahuaca y la baja puna jujeña”. Investigador responsable Bovi Mitre, M.G. Coordinador Sub proyecto: Bonillo M.C, Investigador Horticultura: Hamity V.A Fecha de inicio del proyecto: febrero de 2010. PICTO 2009. Entidad que financia el proyecto: SECTER-UNJU.

Diagnóstico fitosanitario. Situación actual en bosques de cultivo: Pinos y Eucaliptos. Detección de nuevas plagas exóticas en la provincia de Jujuy”. Enmarcado en las Líneas Prioritarias: Desarrollo Económico-Social Regional Sustentable. Facultad de Ciencias Agrarias (Resolución CAFCA N° 279/03) Manejo, Conservación y Valorización de la biodiversidad de los ambientes naturales de la provincia y de la región, a través de la definición de pautas de manejo sustentable; identificación de áreas prioritarias, bioindicadores e implementación de programas de monitoreo que aseguren su conservación. Uso sustentable de los recursos naturales en los sistemas productivos. Directora: Ing. Agr. Esp. Doc. Sup. Sara L. Quintana de Quinteros. Codirectora: Ing. Agr. M. Sc. Claudia Gallardo. Integrantes: Dra Susana Muruaga de L'Argentier; Ing. Agr. Ms.Sc. Hugo O. Quinteros; Prof. Hugo Vilte; Ing. Agr. Neli Vargas; Alumnos: Baca, Verónica y Agostini, S. Res. C.S. N° 0164. Financiamiento: Secretaría de Ciencia y Técnica y Estudios Regionales. SECTER.UNJu. Fecha de finalización 31.12.15. Categoría A.

Determinación de la oportunidad de uso y diseño de herramientas de la innovación tecnológica Bici-Tractor para la Agricultura Familiar Andina”, Director. Director Ing. Agr. Esp. Jorge D. Martínez y Co-director Ing. Agr. Dante F. Hormigo. Proyecto Categoría “B”. Aprobado con financiamiento Res. C.S. N° 409/2014, marzo de 2014. Fecha de inicio 01/01/2014, finalización 31/12/2015.

Dinámica de los atributos estructurales de la selva pedemontaña de las Yungas para lograr un manejo forestal sostenible. Director: Politi, N. Integrantes: Rivera, L., Alcalde, S. Fecha finalización: 31.12.2013. Entidad que financió: SECTER. Universidad Nacional de Jujuy.

Estudios comparativos de las características sensoriales y físico químicas en propóleos de la Provincia de Jujuy". Director: De la Puente, T. Soria, B. Ríos, M. Tapia, C. del V.; Quiquinto, A. J. Velásquez, D. L. Nasuti A. Calliope. SECTER. UNJu.

Diversidad de insectos asociados a plantaciones forestales de la Selva pedemontana de las Yungas y sus roles tróficos (Provincia de Jujuy Argentina) Secretaría de Ciencia y Técnica y Estudios Regionales Universidad Nacional de Jujuy. Dirección: Muruaga de L'Argentier, Vilte, H. A., Vaca, V., Luján Rudek, N. Carrizo, C.B, Rueda, M.C.

Eco-Epidemiología de las leishmaniasis en las provincias de Jujuy, Tucumán y Chaco: Modelos de distribución potencial de especies incriminadas como vectores y mapas de riesgo en áreas endémicas y emergentes. Directora: Quintana, M.G.; Rosa, J.R; Fuenzalida, A.D; Remondegui C.L.V; Szelag, E.A; Parras, M.A; Casagrande, E; Cabrera, C.H.A; Direni Mancini, J. M. Marzo 2013. PICT AGENCIA 2012 N°2842.

Eco-Epidemiología de las Leishmaniasis en las provincias de Jujuy, Tucumán y Chaco: Distribución de especies incriminadas como vectores y mapas de riesgo en áreas endémicas y emergentes. Directora: Quintana, M.G.; Rosa, J.R; Fuenzalida, A.D; Remondegui C.L.V; Szelag, E.A; Parras, M.A; Casagrande, E; Cabrera, C.H.A; Direni Mancini, J.M. Marzo 2013. Fundación Bunge y Born Proyecto de Subsidios para investigación de enfermedades infecciosas.

Efectos agrobiológicos de tóxicos usados en agricultura sobre la salud de la población rural y su impacto en el ambiente. Director: Quintero, H. Integrantes: Bianco, G., de la Puente, T.B.-SECTER-UNJu-2012-2015.

Efecto de la Cañihua sobre el sistema inmune en animales de experimentación desnutridos. Directora: Torrejón, I. del R. Integrantes: Martín, B- de la Puente, T- Flores, C- SECTER-UNJu- 2012-2015.

Estimación del agua en el suelo para las provincias de Jujuy y Salta con sensores remotos. Hurtado R H, Spescha L. Leon Ruiz S, Valdiviezo Corte M, Portal M R. 01/03/2014. SECTER – UNJu

Estimación de la cronicidad en la población estudiantil, del ciclo básico y básico agronómico en Ingeniería Agronómica, Facultad de Ciencias Agrarias- UNJu-período 2009/2012"- Director: Portal, M. R. Co-directora: Valdiviezo, M-Integrantes: Ramírez, S; Soria, ML; Chávez, L; González, P-SeCTER-UNJu; 2012- 2014.

Estudios ecológicos de vicuñas en la puna jujeña en función de la conservación y el uso sustentable de la especie Arzamendia, Y.. SECTER/ UNJU. Resol. C.S. N° 0409-14.

Estudio del Comportamiento de la Chía en dos localidades del NOA Directora: Zampini, M. Co Directora.: Portal, M. R. Integrantes Manero, F; Kosir, A.; Ramírez, S.; Ruiz, R. y Guzmán, D. Enero 2014. SECTER UNJu.

Estudio de los factores genéticos asociados al riesgo de alcoholismo en la población jujeña: El gen ALDH1A1. Director: Fumagalli, E. Integrantes: Hernández de Borsetti, N.E., Borsetti, H.M., Cabezas, I., Sartoni, D., Calvó, M., Iturburu, M. Inicio: 01/01/2014. SECTER, Universidad Nacional de Jujuy (Resolución C.S. N° 0164-12).

Estudio de la influencia de género y cronotipo en la fisiopatología del paciente diabético. Resolución R. N° 409-14. Director: Borsetti, H. M. Co-Director: Hernández, N. E. Integrantes: Alfaro Gómez E. Dipierri J. Fumagalli, E. Andrade, A. J. Lage, L. Pasayo, P. Hansen, C. Chávez, E. Estudiantes: Reader M. M.; Guanuco A. Hinojosa E.G. 01/01/14. SeCTER-UNJu.

Efectos de la iluminación natural en el bienestar de las personas en la provincia de Jujuy". Resolución R. N° 409-14. Director: Hernández, N.E. Co-Director: Borsetti, H.M. Integrantes: Alfaro Gómez E.; Tonello G.; Fumagalli E.; Chávez E. 01/01/14. (SeCTER-UNJu).

Estudio de los factores genéticos asociados al riesgo de alcoholismo en la población jujeña: El gen ALDH1A1. Director: Fumagalli, E. Integrantes: Hernández de Borsetti, N.E. Borsetti, H.M. Cabezas, I. Sartoni, D. Calvó, M. Iturburu, M. 01/01/14. SeCTER-UNJu.

Efectos psicológicos y fisiológicos de la iluminación. PICT 2012-1354 Director: Tonello, G. Universidad Nacional de Tucumán Grupo Responsable: Hernández de Borsetti, NE; Kirschbaun, C.F. Grupo Colaborador: Borsetti, H.M.; Tereschuk, M.L.; Duca, G.; Lombana, M.G.; Jakovcevic, A.; Aguirre, J.C.; Buriek, F.A.; Piro Magariños, M.B.; Valladares, N. 18/06/12. ANPICYT.

Entomofauna urbana. Identificación y rol trófico de las especies presentes en Jujuy. Director: Linares, M. Co-Directora: Dra. Neder de Román, L. E. Integrantes: Dra. Zamar, M. I. Hamity V. C. Contreras, E. F. Coscarón, M. del C. Gómez, G. De Paul, M. A., Prof. Ortiz, F. R. Quispe, Lic. Fernández Salinas M. L. Guanuco, A. (2014-2016).

Evaluación de biofertilizantes como alternativa al uso de fertilizantes químicos en maíz. Directora: Altamirano, F.E. Integrantes: Zankar, G.; R. Boccardo; S. Abarza; C. Alumnos: Puca Saavedra y J. Britos. 2012 – 2013. SECTER 08/A 147.

Diagnóstico fitosanitario. Situación actual en bosques de cultivo: Pinos y Eucaliptos. Detección de nuevas plagas exóticas en la Provincia de Jujuy. Enmarcado en las Líneas Prioritarias: Desarrollo Económico-Social Regional Sustentable. Facultad de Ciencias Agrarias (Resolución CAFCA N° 279/03) Manejo, Conservación y Valorización de la biodiversidad de los ambientes naturales de la provincia y de la región, a través de la definición de pautas de manejo sustentable; identificación de áreas prioritarias, bioindicadores e implementación de programas de monitoreo que aseguren su conservación. Uso sustentable de los recursos naturales en los sistemas productivos. Directora: Ing. Agr. Esp. Doc. Sup. Quintana de Quinteros S. L. Codirectora: Ing. Agr. M. Sc. Gallardo C. Integrantes: Dra. Muruaga de L'Argentier S. Ing. Agr. Ms.Sc. Quinteros H. O. Prof. Vilte H. Ing. Agr. Vargas, N. Alumnos: Baca, V. y Agostini, S. Res. C.S. N° 0164.. Fecha de finalización 31.12.15. Categoría A. SECTER. UNJu.

Dinámica del paisaje a diferentes escalas temporales-espaciales en ecosistemas de montaña de la Provincia de Jujuy. Noroeste Argentino. Director: Lupo, L. C. Integrantes: Albeck, M.; Villafañe, B. S.; Kulemeyer, J. J., Sánchez, A. C., Vargas, N. N.; Torres, G.; Guzmán, G. F. 01/01/14. SECTER-UNJu. Diversidad de Insectos Asociados a Plantaciones Forestales Nativas de la Selva Pedemontana de las Yungas y sus Roles Tróficos (Provincia de Jujuy, Argentina)".(Proyecto incorporado en INTA-Yuto a Proyectos Regionales con Enfoque Territorial: Generación de Procesos de mejora económica-productiva, ambiental y socio-cultural para el desarrollo, en el territorio del Pedemonte y las Yungas: Cadenas Forestales Nativas). Muruaga de L'Argentier, L.S. Carrizo L. A. Rueda, C. B. Vilte, C. Baca, H. A.; Luján Rudeck V. A. Caires N. W. Agosto. 2014. SECTER-UNJu; INTA(Yuto).

Diversidad y biogeografía de las especies de *Asplenium* L. (*Aspleniaceae*-Pteridodhyta) en Argentina. 2012-2015. Director: Dr. Ahumada O. H. Ejecutores: Ahumada O. H. Ganem A. G. Giudice, A. Rotman, L. SECTER-UNJu. 08/A145.

Efectos Agrobiológicos de Tóxicos usados en agricultura sobre la Salud de la Población Rural y su impacto en el Ambiente. Proyecto de Investigación. Director: Quinteros, H. O. Colaboradores Bianco, G. Bonillo, M. De la Puente, T. Suarez Mendoza, E. Cruz, G. Categoría A – Código 08/A 167 En el tercer año de ejecución. Proyecto iniciado en 2012. SECTER-UNJu.

Estudio de la influencia de género y cronotipo en la fisiopatología del paciente diabético." (SeCTER F/B000). Director: Borsetti, H. M. Co-Director: Hernández de Borsetti, N. E. Integrantes: Alfaro Gómez, E. Fumagalli, E. Chávez E. Tonello, G. Estudiantes: Reader M. M.; Guanuco A.; Hinojosa E.G. Fecha de inicio: 01/01/14. SeCTER-UNJu.

Estudio de los factores genéticos asociados al riesgo de alcoholismo en la población jujeña: El gen ALDH1A1. (SeCTER F/B000). Director: Fumagalli E. Integrantes: Hernández de Borsetti NE, Borsetti HM, Cabezas I, Sartoni D, Calvó M, Iturburu M. Fecha de Inicio: 01/01/14. SeCTER-UNJu.

Evaluación de la genotoxicidad en ecosistemas acuáticos de Jujuy mediante técnicas citogenéticas. Director: Bianco, G. Quiquinto, A. J. y Otros. SECTER. UNJu.

Efectos de la iluminación natural en el bienestar de las personas en la provincia de Jujuy". (SeCTER F/B000). Director: Hernández de Borsetti, N. E. Co-Director: Borsetti, Hugo M. Integrantes: Alfaro Gómez E.; Fumagalli E., Chávez E.; Tonello G.; Fecha de Inicio: 01/01/13. SeCTER-UNJu.

Estimación de la cronicidad en la población estudiantil, del Ciclo Básico y Básico Agronómico en Ingeniería Agronómica, Facultad de Ciencias Agrarias – UNJu, período 2009-2012. Portal, M. R.; Co. Dir: Valdiviezo Corte, M. Integrantes: Ramírez, S.; Soria, L.; Chávez. L. Enero 2012. SECTER UNJu. Implementación de lineamientos para el manejo forestal ecológicamente sustentables en las Yungas Australes. Director: Politi, N. Integrantes: Rivera, L., Alcalde, S. Fecha de inicio: 01.08.2013. Entidad que financia: Agencia Nacional de Promoción Científica y Tecnológica, FONCYT. PICT-2012-0892.

El acceso a los recursos genéticos y distribución de beneficios. SECTER - UNJU Bossio, P. Roisinblit, D. Director. Diciembre de 2015. Resolución R N° 409-14.

Efectos psicológicos y fisiológicos de la iluminación". PICT 2012-1354. Director: Tonello, G. Grupo Responsable: Hernández de Borsetti, N.E. Kirshbaum, C.F. Integrantes: Borsetti, H.M. Tereschuk, M. L. Duca, G. Lombana, N.G. Becario: Javovcevic Personal Tecnico: Obando Aguirre, J.C., Buriak, F.A., Piro, M.B. Estudiantes: Valladares, N. Fecha de Inicio: 18/06/12. Agencia (anpyct).

Estudio de los factores genéticos asociados al riesgo de alcoholismo en la población jujeña: El gen ALDH1A1. Director: Fumagalli E. Integrantes: Hernandez de Borsetti NE, Borsetti HM, Cabezas I, Sartoni D, Calvó M, Iturburu M. Universidad Nacional de Jujuy (Resolución C.S. N° 0164-12). SECTER.

Fortalecimiento al desarrollo local de comunidades del municipio Humahuaca". Aprobado y Financiado por el INSTITUTO NACIONAL DE TECNOLOGÍA AGROPECUARIA, según Acta N° 85 de Consejo Regional de INTA (24/V/2012). Responsable: Méd. Vet. Fernando Echazú. Integrante del equipo técnico de apoyo por UNJu-FCA. Vignale, N. D. y Flores, E. N. Tema: Caracterización exomorfológica y micrográfica de plantas andinas tóxicas para el ganado. Junio 2012-Mayo 2015.

Grado de pérdida del conocimiento etnobotánico medicinal en Coctaca y Hornaditas, Dpto. Humahuaca, Jujuy, Argentina. Director: Cruz, G. M. Integrantes: Gerónimo, G., Soto, G. Fecha de inicio: 2/II/2012. Entidad que financia el proyecto. SeCTER-UNJu.

Implementación de lineamientos y validación de indicadores para el manejo forestal ecológicamente sustentables en las Yungas Australes. Director: Politi, N. Integrantes: Rivera, L., Alcalde, S. Fecha de inicio: 01.01.2014. Entidad que financia: SECTER, Universidad Nacional de Jujuy.

Índice de oxidación y compuestos fenólicos. Director: De la Puente. T. B. Soria, M. L. Rios, P. Tapia, C. del V.; Quiquinto, A. J. Velásquez, D. L. Nasuti A. Calliope, SECTER. UNJu.

Influencia de la estructura del paisaje sobre el uso de hábitat y patrones de alimentación temporales y espaciales de especies de Psittaciformes en las Yungas Australes. Director del Proyecto. Secretaria de Ciencia, Técnica e Investigaciones Regionales, SECTER, UNJu. 2014-2015.

Identificación de áreas prioritarias para la conservación de la biodiversidad en las Yungas Australes. Director: Rivera, L. Integrantes: Politi, N., Chalukian, S., Pidgeon, A., Martinuzzi, S. Fecha de inicio: 01.05.2014. Entidad que financia: Whitley Fund for Nature.

La Investigación + Desarrollo Aplicada desde el Know How de la Administración en los Sistemas de Producción de Pequeños y Medianos Productores en la Provincia de Jujuy. Proyecto de investigación denominado 08/A164. Director: Montenegro, O. D. Integrantes: Quiquinto, A. J. y otros.

F. C. A. SECTER, UNJu.

Las Ciperáceas de la provincia de Jujuy. Segunda parte. Argentina, 2012-2015, Director: Ahumada O. H. Ejecutores: O. Ahumada, J. Mendoza, SECTER-UNJu.

Las especies de *Neobruchidius* Johnson y Romero Nápoles y *Lithraeus* Bridwell". Bruchidae (Coleoptera) de la Argentina Muruaga de L'Argentier, L.S. (FCA.UNJu) Terán, A.L. (FML) 2013. Fundación Miguel Lillo, Tucumán, Argentina.

Las malezas del cultivo de Stevia, Jujuy. Argentina. 2012-2013, Director: Ing. Agr. Esp. Alvarez M. E. Ejecutores: Alvarez, M. Ganem, A. Visich, J. J. SECTER-UNJu, 08/A148.

Leche y queso de cabra, una alternativa para el desarrollo local, Maldonado, S. Integrantes: Ancasi, E. G. Integrante del proyecto PICTO 00123 - 2008 "Universidad Nacional de Jujuy, Categoría I-A. PICTO-08-00123.

Los bosques no son solo árboles, los árboles no son sólo madera. La necesidad de incorporar la biodiversidad al manejo forestal. Director: Politi, N. Integrantes: Rivera, L., Sálica, A. Fecha finalización: 31.05.2014. Entidad que financió: CONICET. Proyectos de Divulgación CyT

Los Conocimientos Tradicionales en Jujuy desde la perspectiva de la Declaración Universal de Bioética y Derechos Humano. tesista : Dra. Bossio, M. Director: Dr. Bergel S. D. Postulante a postdoctorado en Derecho. Facultad de Derecho-Universidad Nacional de Buenos Aires. Septiembre 2014.

Mecanización para la producción primaria y agregado de valor para la AF y unidades productivas de baja escala" Regazzoni J.E. Inicio marzo 2013. INTA PN AlyVA.

Perspectivas de incorporación de cultivos andinos, como complemento en la dieta escolar del nivel inicial y primario. Implicancias en la calidad alimentaria y fomento de producciones locales". Proyecto de voluntariado universitario Convocatoria 2013, FCA-UNJu. Apellido del Director: Álvarez, S. E. Catacata, J.R. Integrante de la Cátedra de Horticultura: Hamity, V.A Fecha de inicio del proyecto: Octubre de 2013.

Producción de carne de llama: Evaluación de la calidad de la carne de llama (*Lama glama*) de la Puna Jujeña. Director: Dra. Farfán N. Integrante Mg. Ing. Qco. Agüero A. A. Fecha 2013 – 2014. Publicaciones.

Plantas andinas de interés etnobotánico de la subregión centro-oeste sudamericano: caracterización micrográfica de órganos útiles y parámetros de calidad de semillas. Director: Vignale, N. D. Integrantes: Serrano, M. A., Entrocassi, G. S., Rivera A. M., Bautista R. E., Lambaré, D. A., Rivas, M. A., Cabezas González, I. A., Soto, G., Gerónimo, G., Acosta, M. E., Gaspar, S., Flores, E. N., Giménez, L. A. S. y Martín, C. M. Fecha de inicio: 2/II/2012. Entidad que financia el proyecto. SeCTER-UNJu.

Plantas de importancia agronómica actual y potencial de la subregión centro-oeste sudamericana: exomorfolología y micrografía aplicada al control de calidad". Director: Vignale, N. D. Integrantes: Entrocassi, G. S., Lambaré, D. A., Rivas, M. A., Soto, G., R., Acosta, M. E., Gaspar, S., Martín, C. M. Fecha de inicio del programa. 2/II/2008. Entidad que financia el programa: SeCTER-UNJu.

Programa Nacional Frutales – Proyecto Específico: PNFRU1105073 Generación y desarrollo de tecnología para la detección, seguimiento, predicción, prevención y control de vectores, plagas emergentes y/o limitantes de la producción frutícola argentina. Segade, G. Fernandez, D., Celie, R.E., Raigon, J.M., Ibarra, D., Botto, E.N., Conti, H.A., Cladera, J.L., Ortego, J., Moschini, R.C., Rolle, R.A., Segatori, A.L., La Rossa, F.R., Ortiz, P., Telayna, J.C., De Borbon, C.M., Bacik, E.J., Perondi, H.M., Roques, J.C., Gonzalez Carballo, M., Milla, F.H., Kiessling, J.R., Gomez, R.C., Pareja Perdomo, M., Muñoz, M.C., Crippa, R.G., Cancio, H., Aguirre, M.R.A., Segura, D.F., Bouvet, J.P., Miano, J.L., Ortiz, J.D., Puebla, H.D., Hughes, A.N., Casciani, J.C., Lanati, S.J., Cichon, L., Viscarret, M., Arpia, N.E., Jotayan, L.H., Hernandez, C.M., Rivero, V.I., Funes, C.F., Miño, V.S., Visentini, J.M., De Coll, O., Cherino, A.M., Correa, G.M., Caceres, S., Arias, D.O., Becerra, V.C., Tapia, S.N., Lopez, S.N., Bado, S.G., Carvallo Krieger, M.A., Mendoza, G.B., Hoyos, R.E., Sosa Rolon, N.B., Gonzalez, M. F., Peralta, P.A., Lanzavecchia, S.B., Herrera, M.E., Menni, M.F., Almonacid, R.C., Garrido, S.A., Ferraris, M.N., Ochoa, M.S., Giardini, M.C., Sosa, M., Carrizo, C.B., Almiron, L. INTA.

Producción de carne de llama: Evaluación de la calidad de la carne de llama (*Lama glama*) de la Puna Jujeña. Director: Dra. Farfán N. Integrante Lic. Catacata, A.; Mg. Ing. Qco. Agüero A. A. Fecha 2013 - 2014

Proyecto Regional con Enfoque Territorial: Generación de procesos de mejora económica-productiva, ambiental y socio-cultural para el desarrollo, en el Territorio del Pedemonte y las Yungas. Arroyo, A. R., Perondi, H.M., Abdo, G., Agüero, M. L., Fagiani, M.J. Carrizo, C. B. et al., Inta.

Relevamiento de las Comunidades Vegetales del Sector Este del Parque Nacional Calilegua (Jujuy, Argentina) y estudio de los disturbios provocados por la actividad petrolera en dichas comunidades, 2012-2015, Director: Lic. Rotman, A. Co-Director: Dr. Ahumada O. H. Ejecutores: Rotman A., Ahumada O. H., Carranza A., S. SECTER-UNJu. 08/A171.

Recurso alimenticio utilizado por abejas melíferas en el Noroeste Argentino: Jujuy y Salta. Director: Sánchez, A. C. Codirector: Lupo, L. C. Integrantes: Villafañe, B. S.; Flores, F. F.; Burgos, M. G.; Sánchez Rojo, M. V.; Batallanos, N.; Méndez, M. V.; Sotar, M. y Verrastro, E. 01/01/14. SECTER-UNJu.

Relevamiento e identificación de plagas insectiles, acarinas, y de nematodos asociados a leguminosas de grano (soja y poroto) en la provincias de Jujuy y Salta. Enmarcado en las Líneas Prioritarias: Desarrollo Económico-Social Regional Sustentable. Facultad de Ciencias Agrarias (Resolución CAFCA N° 279/03). Director: Ing. Agr. M. Sc. Claudia Gallardo. Codirector: Ing. Agr. Esp. Doc. Sup. Sara L. Quintana de Quinteros. Integrantes: Casallerrey, Norma (INTA, Cerrillos); Vilte, Hugo; Bautista, Ramón y el alumno Binder, Gabriel. Res. C.S. N° 0164. Financiamiento: Secretaría de Ciencia y Técnica y Estudios Regionales. SECTER. UNJu. Fecha de finalización: 31.12.2015.

Rol de los ambientes de ribera para los ensambles de aves en las selvas pedemontanas del NOA. Director del Proyecto. Secretaria de Ciencia, Técnica e Investigaciones Regionales, SECTER, UNJu. 2012-2013.

Riego Maimara Cieneguilla. Proyecto de voluntariado universitario Convocatoria 2012, FCA-UNJu. Apellido del Director: Bonillo, M.C. Integrante de la Cátedra de Horticultura: Abdo G. Fecha de inicio del proyecto: 2013.

Servicios ecosistémicos en reserva de la biosfera de las yungas en la provincia de Jujuy: valorización del uso de plantas y composición de bioindicadores de conservación. Director: Romeo, R. A. Integrantes: Gerónimo, G., Gaspar, S. Fecha de inicio: 2/1/2012. Entidad que financia el proyecto. SeCTER-UNJu.

Sistemas complejos de información. Una alternativa de modelado. Para el desarrollo de modelos predictivos en la provincia de Jujuy. Insectos vectores bioindicadores ecológicos y sanitarios. Director: Nuñez, J.; Vaira, M.; Rueda, M.C.; Quintana, M.G.; Remondegui, C.L.V. Marzo 2012. Picto-UNJu.

Sistema enzimático en mieles, actividad de la glucoxidasa presente en mieles de las regiones Yungas y Valles de la provincia de Jujuy Directora: Rios, E. P. Co-directora: de la Puente, TB- Integrantes: Soria, ML; Tapia, C del V; Quiquinto AJ Velásquez, DL-SeCTER-UNJu-A/B026; 2014-2015.

Tecnologías agroecológicas y buenas prácticas agrícolas para sistemas Hortícolas Familiares de Jujuy. ALVAREZ S E. LEON RUIZ S. 01/03/2014. SECTER – UNJu.

Cátedra Horticultura: Bonillo, M.C.; Hamity, V.A.; Abdo, G. Fecha de inicio del proyecto: 01 de enero de 2012. Entidad que financia el proyecto: SECTER-UNJU.

Tecnología aplicada a los cultivos de Quinua y Amaranto para un estudio de Diversificación Productiva de los Valles Templados de Jujuy. Director: Buitrago, L. G.; Co. Paredes, C. I. Integrantes: Hurtado, R.; Portal, M. R.; Valdiviezo Corte, M. y Riquelme Guzmán, A. Enero 2012. SECTER UNJu.

Sustentabilidad y Ganadería en el Parque Provincial Potrero de Yala, Su Incidencia en el bosque de queñoa *Polylepis australis*, Director: Guzmán, G. F. Codirectora: Lupo, L. C. Integrantes: B. S.

Villafañe, N. N. Vargas R. y alumnos colaboradores: R. F. Julián; H. F. Mayo; M. Torres A. (carrera Ingeniería Agronómica/Lic. en Cs. Biológicas). 01/01/2013. SECTER-UNJu.

Sistema enzimático en mieles: actividad de la glucoxidasa presente en mieles de las Regiones Yungas y Valles de la Provincia de Jujuy Rios, E. P. Co-directora: De la Puente, T.B. Integrantes: Soria, M. L.; Tapia, C. del V.; Quiquinto A. J. Velásquez, D.L.; Nasuti, A; Singh, C.-SeCTER-UNJu-A/B026; 2014-2015.

Tecnologías agroecológicas y buenas prácticas agrícolas para sistemas hortícolas familiares de Jujuy Director: Álvarez, S. E. Integrantes: Leaño, M. C. y otros. (código: A8/A149). F. C. A. SECTER. UNJu.

Tisanópteros asociados a sistemas cítricos de Jujuy y Salta. Secretaría de Ciencia y Técnica y Estudios Regionales Universidad Nacional de Jujuy. Tapia, S. Zelaya, A.V., Zamar, M. I., Carrizo, C.B., Aramayo, D., Buono, S., Perondi, M., Ochoa, S. María. FCA.

UNJU/11 PCs de gestión Comunitaria". Proyecto de voluntariado universitario Convocatoria específica 2012 conectar igualdad., FCA-UNJu. Apellido del Director: Farfán G. Integrante de la Cátedra de Horticultura: Hamity, V.A Fecha de inicio del proyecto: Septiembre de 2014.

VICUS: Vicuñas, conservación y uso sustentable. Aspectos biológicos y sociales". Arzamendia, Y. PICT 2010-0306. Directora: Vila, B. Integrantes: Yacobaccio, H., Arzamendia, Y. Borgnia, M., Wawrzyck, A., Marcoppido, G., Baldo, J y Rojo, V. Fecha inicio: 2011. Entidad que financia el proyecto: MINCYT /Agencia Nacional de Promoción Científica y Tecnológica.

### **PROYECTOS DE INVESTIGACION FINALIZADOS**

Análisis de factores ambientales modificadores de la diabetes en la Provincia de Jujuy". (SeCTER F/B000). Director: Borsetti, H. M. Co-Director: Hernández de Borsetti, N. E. Integrantes: Alfaro Gómez E.; Dipierri J.; Fumagalli E. Andrade A.J. Lage L. Pasayo P. Hansen C. Chávez E. Tejerina M. Estudiantes: Reader M. M. Guanuco A. Hinojosa E.G. Lopez Baffa Trasci N. Fecha de finalización: 31/12/13. SeCTER-UNJu.

Biodiversidad. Acceso a los recursos genéticos y conocimientos tradicionales, desde la perspectiva de la bioética y los derechos humanos, en la provincia de Jujuy". Bossio, P. Roisinblit, D. Diciembre de 2013. UNJu. Resolución C.S. N° 0164-12.

Bruchidae (Coleoptera) de la Argentina (III): Revisión y Especies nuevas del Género *Acanthoscelides* Schilsky". Terán A. L. (FML-Tucumán), Kingsolver, J.M. (Florida State Collections of Arthropods, Gainesville, USA) y Muruaga de L'Argentier, L. S. (FCA-UNJu). 2013. Fundación Miguel Lillo, Tucumán, Argentina.

Caracterización del uso de la tracción animal en los sistemas fruti-hortícolas de la quebrada de Humahuaca, Provincia de Jujuy" Regazzoni, J. E., Castro Y. Benencia. L. Finalizado Diciembre 2013. código 08 A - 168 SeCTER – UNJu.

Conservación y usos tradicionales de los recursos naturales del Parque Provincial Potrero de Yala y la Comarca de Yala (Jujuy, Argentina). Director: Malizia, L.R Codirectora: Bergesio, L. Integrantes: Fierro, P.; G. F. Guzmán; M.,García M.; Y.,Reid (Universidad Autónoma de Madrid, España); R., Cáceres; A. Lester (Universidad de Lille, Francia). 01/01/ 2012. SECTER-UNJu.

Bruchidae (Coleoptera) de la Argentina (III): Revisión y Especies nuevas del Género *Acanthoscelides* Schilsky". Terán A. L. (FML-Tucumán), Kingsolver, J.M. (Florida State Collections of Arthropods, Gainesville, USA) y Muruaga de L'Argentier, L. S. (FCA-UNJu). 2013. Fundación Miguel Lillo, Tucumán, Argentina.

Desarrollo de estrategias de vigilancia horizontalizada y mapas de riesgo de vectores de la leishmaniasis tegumentaria y visceral en las regiones del NOA, NEA y Chaqueña. Picto Agencia . Directora: Santini, M.S; Quintana, M.G.; Remondegui, C.V.; Fuenzalida. D.; Fernandez, S. Diciembre 2013. PICTO Agencia.

Contribución a la seguridad alimentaria de la agricultura familiar a través de la implementación de buenas prácticas de manufactura (BPM) en una organización comunitaria. Proyecto de voluntariado universitario, FCA-UNJu y CIC Maimará –JUJUY. Apellido del Director: Álvarez, S. E. Integrante de la Cátedra de Horticultura: Hamity, V.A. Fecha de inicio del proyecto: Septiembre de 2012. 2012-2013.

Eco-Epidemiología de las leishmaniasis en la provincia de Jujuy: relevamiento de Phlebotominae (vectores de leishmaniasis) en áreas sin antecedentes entomológicos y en sitios de vigilancia permanente. Directora: Quintana, M.G. ; Remondegui, C.V.; Fuenzalida, D.; Cabrera, C.H.A. Diciembre 2013. Sector UNJu.

Estudio de los factores genéticos asociados al riesgo de alcoholismo en la población jujeña. Director: Fumagalli, E. Integrantes: Hernandez de Borsetti, N.E., Borsetti, H.M., Cabezas, I., Sartoni, D., Calvó, M., López de Fernández, M.T. Finaliza: 31/12/2013. SECTER, Universidad Nacional de Jujuy (Resolución C.S. N° 0164-12).



Estudio comparativo de las características sensoriales y físico-químicas en propóleos de la provincia de Jujuy-Directora: De la Puente,TB- Integrantes: Soria,ML; Rios,EP; Tapia, C del V; Quiquinto, AJ; Velásquez, DL; Calliope,S; Villarroel, C.; Nasuti, A-SeCTER-UNJu- A/B 007; 2012-2013.

Estudio de los factores genéticos asociados al riesgo de alcoholismo en la población jujeña provincia de Jujuy. Director: Fumagalli, E. Integrantes: Hernandez de Borsetti NE, Borsetti HM, Cabezas I, Sartoni D, Calvó M, López de Fernández MT. Fecha de finalización: 31/12/13. SeCTER-UNJu.

Estudio del comportamiento de la chía en dos localidades del noa. Directora: Zampini, S. M.; Codirectora: Portal, M. R.; Kosir, A; Manero, F. Fecha de inicio 01/01/2014. SECTER.

Polimorfismos de color y aposematismo en anuros: el rol del comportamiento y de las condiciones ecológicas locales". Director: Vaira, M. Marzo de 2011. PIP CONICET – No. 228.

Identificando áreas para la conservación y uso sustentable de la vicuña y los factores que influyen su distribución" ". Directora: Arzamendia, Y., Integrantes: Baldo, J.L., Carabajal, O., Wawrzyk, A.C., Vilá, B., Zambrana, P.. Fecha de Inicio: noviembre de 2012- dic 2013. Entidad Financiadora: SECTER/ UNJU. Resol. C.S. N° 0164-12. 2012-2013

Levaduras de quesos de cabra, un producto lácteo artesanal de la Provincia de Jujuy. Director: Ancasi, E.G. Integrantes: Maraz, F. Alejandra, L. G. Categoría "B". Fecha de finalización: Diciembre de 2013. Entidad que financió el proyecto: SECTER-UNJu.

Los biofertilizantes como alternativa al uso de fertilizantes químicos en maíz y poroto bajo diferentes condiciones edáficas. Directora: Altamirano FE - Codirector Boccardo R.J. Integrantes: Zankar G, Abarza S, Puca Saavedra C, Britos JM. 2013. SECTER - UNJu. 08/A 0152.

Los Cambios del Paisaje Durante Los Últimos 10.000 Años (Holoceno) en los Principales Ecosistemas del Noroeste Argentino, Directora: Lupo, L. C. Integrantes: Dr.Julio Kulemeyer, Dra. María Ester Albeck, Ing. Gustavo Guzmán, Ing. Sara Villafañe; Nelly Vargas Rodriguez, Ing. Graciela Soto, Dra. Ana Carina Sánchez, DR. Kaesten Schitttek.Lic. Mg. Flavio Speranza, Lic. Gonzalo Torres. Marzo 2011. 08/A132 SECTER-UNJu.

Multiplicación y Forestación con Quéñoa y Churqui" Director: Guzmán, G. F. Codirectora: Villafañe, B.S. Integrantes: Soto, G. del C. y alumnos colaboradores: Torres A., M. y H., Mayo (Agronomía). Enero de 2012. SECTER-UNJu.

Recuperando semillas originarias Directores: Paz, M. J. y Tarifa D. - Esc. N° 234 Pampichuela. Integrantes UNJu: Schimpf, J. H. y Abarza, S. del V. y por Parques Nacionales Brunetto, L. 2012. Adm. Parq. Nacionales – BIRF 7520-AR Subcomponente DAS.

Recuperación mediante prácticas de manejo sustentables de los cultivos de maíz, quinoa, amaranto, tuna y yacón, orientados a sistemas campesinos de la región noa: modulo maíz. Director: Schimpf, J.H. Integrante: Abarza S. del V. 2012. SECTER Código 08/A 144

Relevamiento e Identificación de Nematodos Fitófagos Presentes en Cultivos Ornamentales de la Provincia de Jujuy. Acreditado para el Programa de Incentivos a Docentes Investigadores de Universidades Nacionales. Muruaga de L'Argentier, L.S. Gallardo, C.B.; Vilte, H.A. Quintana de Quinteros SPU, MCyEN. SECTER-UNJu. A0064., S. 2013.

Proyecto "Termorregulación de Phanaeini (Coleoptera, Scarabaeidae, Scarabaeinae) en Jujuy". Aprobado. Resol. CS 0113-10 y 0190/11. Rueda, M.C. UNJu 2010-2013.

Sistemas complejos de información. Una alternativa de modelado para el desarrollo de modelos predictivos en la provincia de Jujuy". Director: Nuñez, J. A.; Rueda, C.; Vaira, M., Remondegui, C., Politi, N., Pereyra, L.C., Quintana, M.G., Kulemeyer, J.J., Pacheco, S., Malizia, L., Cabrera, C.H.A. Febrero 2011. Proyecto PICTO-Universidad Nacional de Jujuy D/00153.

Sustentabilidad y Ganadería en el Parque Provincial Potrero de Yala, Director: Guzmán, G. F. Codirectora: Lupo, L. C. Integrantes: B. S. Villafañe, N.N. Vargas R. y alumnos colaboradores: R.F.Julián; H.F. Mayo (carrera Ingeniería Agronómica/Lic. en Cs. Biológicas). Enero de 2012. SECTER-UNJu.

Tisanópteros asociados a sistemas citrícolas de Jujuy y Salta. Enmarcado en las Líneas Prioritarias: Desarrollo Económico-Social Regional Sustentable. Facultad de Ciencias Agrarias (Resolución CAFCA N° 279/03). Director: Tapia, S. Participantes: Zelaya, A.; Zamar, M. I.; Carrizo, C.; Aramayo, D.; Perondi, M.; Ochoa, S. y Buono, S. Inicio del Proyecto: 1/01/12. Finalización: 1.01.2013. Res. C.S. N° 0164 – 12. Financiamiento: Secretaría de Ciencia y Técnica y Estudios Regionales. SECTER.UNJu. Cód. A/B 016 - Categoría B.

## PROYECTOS DE EXTENSION EN EJECUCION

Soria, M. L. Proyecto de prototipo "Caramelo de miel" enmarcado en el Programa "Universidad, diseño y desarrollo productivo"- Dirección Nacional de Desarrollo Universitario y Voluntariado-SPU-

Ministerio de Educación de la Nación. Integrantes: de la Puente, TB; Tapia, C del V; Velásquez, DL-2013-2014.

Vignale, N. D. Programa “Los científicos van a la Escuela”. Ministerio de Ciencia, Tecnología e Innovación productiva. 2014. “Jardín medicinal”. Institución participante: Colegio Jesús Maestro, San Pedro, Jujuy. Agosto-Noviembre/2014. Dirección:.. Integrantes: M. E. Acosta, Giménez, L. A. S., Vera, A. y Villalba, M. S.

Vignale, N. D. El conocimiento botánico tradicional como patrimonio natural y cultural de la comunidad de Abralaite, Jujuy. Convocatoria 2014 Proyectos de Desarrollo Tecnológico y Social (PDTs) CIN. Resolución P. N° 271/14 (16.10.2014). Directora: Universidad Participante: UNLP. Integrantes de Grupo Responsable: Lema, V., Pochettino, M. L. y Directora. Integrantes: Vedia, F., Benicio, S. y Flores, O. (Comunidad de Abralaite), Acosta, M. E., Arenas, P. M., Bartl, B., Flores, E. N., Giménez, L. A. S., Hurrell, J., Lambaré, D. A., Rivas, M. A. y A. R. Vera.

Vignale N. D. Programa “Los científicos van a la Escuela”. Ministerio de Ciencia, Tecnología e Innovación productiva. 2014. “Jardín medicinal”. Institución participante: Colegio Jesús Maestro, San Pedro, Jujuy. Agosto-Noviembre/2014. Integrantes: M. E. Acosta, Giménez, L. A. S., Vera, A. y Villalba, M. S.

### **PROYECTOS DE EXTENSION FINALIZADOS**

Ávila Carreras, N. Director de Proyecto Voluntariado Universitario 2013 “Buenas Prácticas de Manufacturas en Elaboración de Cerveza Artesanal”.

De la Puente, T. B. Integrantes: Soria, M. L., Quiquinto, A. J., Tapia, C del V-Velásquez, DL-Singh, C-López, A-Rodríguez, J. Ácido ascórbico y su relación con otros parámetros químicos en mieles de la provincia de Jujuy-Directora: -Programa de Incentivo para Proyectos de Investigación y Extensión (PEA)-02/2013 al 02/2014.

Catacata, A. Evaluador Suplente de la Tesina titulada “Calidad bromatológica del agua de consumo humano en San Antonio provincia de Jujuy” del alumno Diego Germán Tolay Res. C. A. F. C. A. N° 191/2014.

Catacata, A. Participante del Proyecto Voluntariado Universitario 2013. “Perspectiva de incorporación de cultivos andinos, como complemento en la dieta escolar de nivel inicial y primario. Implicancias en la calidad alimentaria y fomento de producciones locales”.

De la Puente, T. B. Ácido ascórbico y su relación con otros parámetros químicos en mieles de la provincia de Jujuy Integrantes: Soria, M. L., Quiquinto, A. J., Tapia, C del V-Velásquez, DL-Singh, C-López, A-Rodríguez, J.-Programa de Incentivo para Proyectos de Investigación y Extensión (PEA)-02/2013 al 02/2014.

Catacata, A. Extensión de Funciones a la cátedra de Organización y Gestión de la Calidad.

Ortega, M. Participante del Proyecto Voluntariado. Universitario 2013 “Buenas Prácticas de Manufactura en la Elaboración de Cerveza Artesanal. Director de Proyecto: Dra. Natalia Ávila Carrera. Roza, V. Participante del Proyecto Voluntariado Universitario 2013. “Perspectiva de incorporación de cultivos andinos, como complemento en la dieta escolar de nivel inicial y primario. Implicancias en la calidad alimentaria y fomento de producciones locales.

Agüero, A. A. Jurado en llamado de interesados en la carrera de Licenciatura en Bromatología. Ayudante de 1° de la Asignatura Análisis Instrumental de la Carrera de Licenciatura en Bromatología de la FCA-UNJu. Noviembre 2013.

De la Puente, T. B. Integrantes: Soria, M. L., Quiquinto, A. J., Tapia, C del V-Velásquez, DL-Singh, C-López, A-Rodríguez, J. Ácido ascórbico y su relación con otros parámetros químicos en mieles de la provincia de Jujuy-Directora: -Programa de Incentivo para Proyectos de Investigación y Extensión (PEA)-02/2013 al 02/2014.

Regazzoni J. E.; Martínez J. D.; Geronazo, A.; Avalos, L.; Méndez, J.; Torres, P. y Vilte, C. Transferencia de la innovación tecnológica – Bici-Tractor – a los productores Familiares del Centro Vecinal Ocumazo – Dpto. Humahuaca – Jujuy”. Modalidad Indirecta; Programa de incentivo para proyectos de investigación /extensión orientados a la especialidad de la FCA-UNJu en el marco del PEA<sup>2</sup>. Res. CAFCA N° 338/20, septiembre de 2012. Finalizado en Marzo de 2014.

Vignale, D. Participación en el Programa de incentivo para proyectos de investigación/extensión orientados a la especialidad de la FCA UNJu en el marco del PEA. Proyecto: “La diversidad vegetal andina de valor alimenticio y medicinal desde la perspectiva etnobotánica: aportes para mejorar la calidad de vida de la población”. Convocatoria 2012. Aprobado según Resol. CAFCA N° 004/13 (28/II/2013). Presupuesto asignado: 2013. Finalizado: 31/III/2014. Dirección: N. D. Integrantes: A. Lambaré, M. E. Acosta.

Vignale, N. D. Fortaleciendo la identidad andina desde el trabajo etnobotánico: las plantas útiles de la localidad de El Moreno y áreas adyacentes, Depto. Tumbaya, Prov. de Jujuy. Director: Integrantes: Lambaré, D. A., Cabezas González, I., Rivas, M. A., Flores, E. N., Acosta, M. E., Giménez, L. A. S.,



Calle, M. P. Fecha de inicio del proyecto. 1/X/2012. Entidad que financia el proyecto: Secretaría de Políticas Universitarias (SPU), Ministerio de Educación de la Nación

## **LABORATORIOS**

### **LABORATORIO DE ANALISIS Y CALIDAD DE SEMILLAS**

#### **PROYECTOS DE INVESTIGACIÓN EN EJECUCIÓN:**

Plantas andinas de interés etnobotánico de la sub-región centro-oeste sudamericano: Caracterización micrográfica de órganos útiles y parámetros de calidad de semillas. Directora: Vignale, Dora. Integrantes del Laboratorio de Semillas Serrano M.; Rivera A. del M., Bautista, R. FCA. 2012-2014. SECTER

Sistema a pequeña escala de multiplicación de agentes de control biológico de plagas y enfermedades y formas de usos en cultivos hortícolas de importancia para sistemas familiares de producción en la provincia de Jujuy. Director: Álvarez, S. Integrantes: Rivera A. del M., SECTER.

#### **PRESENTACIONES A CONGRESOS, SEMINARIOS, JORNADAS:**

**III Jornadas Integradas y IX Científico Técnicas de la Facultad de Ciencias Agrarias. UNJu. Jujuy. 20 y 24 de Octubre 2014 :**

Gerónimo G., Rivera A. y Serrano M.. Aportes sobre la capacidad germinativa de *Cedrela balansae*, especie forestal nativa del NOA.

Geronazzo, A.; Rivera, A.; Álvarez, S. Evaluación en laboratorio de biofertilizantes y cepas locales de *Trichoderma spp* sobre parámetros de crecimiento inicial de plántulas de quinua (*Chenopodium quinoa wild*).

Bonillo, M.; Rivera, A; Alvarez, S.; Hamity, V., Arias, P. Crecimiento de raíz principal en plántulas de zanahoria y cebolla pre tratadas con abonos líquidos orgánicos y *Trichoderma spp*.

#### **CURSOS, SEMINARIOS, CONFERENCIAS DICTADOS:**

Serrano, M.; Rivera A. del M. y Bautista R. Curso por Crédito: Curso Técnicas para evaluar la Calidad De Semillas Nativas: Maíz y Quinoa. III Jornadas Integradas y IX Científico Técnicas de la Facultad de Ciencias Agrarias. UNJu. Resolución CAFCA N° 393/2014. Jujuy. 20 y 24 de Octubre 2014.

Serrano, M; Bautista, R; Rivera, A.. Ensayos para determinar la capacidad germinativa de las semillas de distintas variedades de *Chenopodium quinoa* WILLD. Trabajo presentado en Simposio Internacional Quinoa UNJu. 28 y 29 noviembre 2013

#### **OTRAS ACTIVIDADES:**

#### **CONVENIOS**

Convenio Cooperación Técnica IPAF NOA – UNJU. Creación y puesta en funcionamiento del Laboratorio de protección vegetal y calidad de semillas. 2013.-2015 Expte. N° F-200-3295

#### **FORMACIÓN DE RECURSOS HUMANOS**

Serrano, M. Tesina: Alumno Gustavo Cruz, Licenciatura de Ciencias Biológicas de la FCA: Ensayo de Tetrazolio en Semillas de Poroto (*Phaseolus vulgaris* L.) Elaboración de Patrones de Tinción para Semillas de distintas calidad.; Colaboradores: Ing. Agr. Rivera A. del M. y Ing. Agr. Bautista R. 2014. Res. CAFCA N° 087/2014

#### **SERVICIO DE LABORATORIO**

Servicios: Indicar Número de muestras procesadas (cuando corresponda). Indicar destinatarios. Servicio brindado.

Análisis de: Poder Germinativo	96
Análisis de: Patología de semillas:	54
Análisis de: Viabilidad por Tetrazolio:	6
Análisis de: Vigor:	8

Análisis para investigación: 103 (semillas forestales nativas y semillas hortícolas)

Destinatarios:

Docentes, Ingenieros, Técnicos y Productores de semilla de trigo, quinoa, kiwicha, soja, poroto, hortícolas, forrajeras y de cultivos industriales.

## **LABORATORIO DE PALINOLOGÍA**

### **PROYECTOS DE INVESTIGACIÓN FINALIZADOS**

Caracterización botánica y geográfica de mieles y recursos polínicos de abejas melíferas nativas e introducidas en Yungas y Chaco de las Provincias de Jujuy y Salta. Director: Sánchez, A. C. Codirector: Lupo, L. C. Integrantes: Villafañe, B. S.; Flores, F. F.; Burgos, M. G.; Sánchez Rojo, M. V.; Batallanos, N.; Méndez, M. V.; Sotar, M. y Verrastro, E. Fecha de finalización del proyecto: 31 de diciembre 2013. Entidad que financió el proyecto: SECTER UNJu.

Los cambios del paisaje durante los últimos 10.000 años (Holoceno) en los principales ecosistemas del Noroeste Argentino". Director: Lupo, L. C. Integrantes: Albeck, M.; Villafañe, B. S.; Kulemeyer, J. J., Sánchez, A. C., Vargas, N. N.; Torres, G.; Guzmán, G. F. Fecha de finalización del proyecto: 31 de diciembre 2013. Entidad que financió el proyecto: SECTER UNJu.

### **PROYECTOS DE INVESTIGACIÓN EN EJECUCIÓN**

Dinámica del paisaje a diferentes escalas temporales-espaciales en ecosistemas de montaña de la Provincia de Jujuy. Noroeste Argentino. Dirección: Lupo, L. C. Integrantes: Albeck, M.; Villafañe, B. S.; Kulemeyer, J. J., Sánchez, A. C., Vargas, N. N.; Torres, G.; Guzmán, G. F. Fecha de inicio del proyecto: 1 de enero 2014. Entidad que financia el proyecto: SECTER UNJu. Recurso alimenticio utilizado por abejas melíferas en el Noroeste Argentino: Jujuy y Salta. Director: Sánchez, A. C. Codirector: Lupo, L. C. Integrantes: Villafañe, B. S.; Flores, F. F.; Burgos, M. G.; Sánchez Rojo, M. V.; Batallanos, N.; Méndez, M. V.; Sotar, M. y Verrastro, E. Fecha de inicio del proyecto: 1 de enero 2014. Entidad que financia el proyecto: SECTER UNJu. Proyecto PICTO 2008-00147 Catástrofes ambientales durante el Holoceno en Puna, Yungas y Chaco. Director: Dr. Kulemeyer, J. J. Integrantes: Cortes, R. G.; Narvaez, P. L.; Sánchez, A. C. Flores, F. F.; Cruz, A.; Torres, G. R.; Schitteck, K.; Peralta Arnold, Y. J.; Piovano, E.; Batallanos, N. I.; Escalante, J. R.; Zonca, P. A.; Camacho, M.; Romeu, S. G.; Lupo, L. C.; Tejerina, N. E.; Speranza, F. C.; Baied, C. A. Fecha de inicio del proyecto: 01/01/2011. Proyectos de Investigación Científica y Tecnológica Orientados. Agencia Nacional de Promoción Científica y Tecnológica. Sistemas agrícolas arqueológicos de la Quebrada de Humahuaca y Puna de Jujuy. Contextos ambientales y culturales. Dirección: Albeck, M. Codirección: Lupo, L. C. PIP-CONICET COD. 1122100100362. Fecha de inicio del proyecto: 2011.

## **PUBLICACIONES**

### **LIBROS Y/O CAPITULOS DE LIBROS**

Autor/es (Indicar apellido e iniciales del nombre) Año. Título capítulo y/o Título libro según corresponda. Editorial. Nº paginas. ISBN.

Lupo, L. C., Bianchi, M. M., Camacho y M. Grosjean. El clima y el impacto humano en los últimos 2000 años en las lagunas de Yala, noroeste argentino. En : Malizia, L.R.; Bergesio, L.; Fierro, P.T. Editores (2014) "Ambiente y Sociedad de la Comarca de Yala". 1a ed. San Salvador de Jujuy - Editorial EdiUNJu. 448 p. Cap. 3 pags 49-67. ISBN 978-950-721-489-9 (en prensa)

Camacho, M., Escalante, R., Alcalde, G.; Giunta, S. A., Lupo, L. C. y M. Grosjean. Procesos geomórficos y sedimentarios y dinámica del medio lacustre en las Lagunas de Yala. En : Malizia, L.R.; Bergesio, L.; Fierro, P.T. Editores (2014) "Ambiente y Sociedad de la Comarca de Yala". 1a ed. San Salvador de Jujuy - Editorial EdiUNJu. 448 p. Cap. 3 pags 49-67. ISBN 978-950-721-489-9 (en prensa).

### **REVISTAS CIENTÍFICAS**

Burgos, M. G. & A. C. Sanchez. 2014 Contenido polínico de las mieles del Chaco Serrano, Provincia de Jujuy, Argentina. *Bol. Soc. Argent. Bot.* 49 (2): 41-50. ISSN 0373-580X

Ríos, F., Lobo, M., Sánchez, A. C., Lupo, L. C. & N. B. Samman 2014 A chemometric approach: characterization of quality and authenticity of artisanal honeys from Argentina. *Journal of Chemometrics* (wileyonlinelibrary.com) DOI: 10.1002/cem.2654 Online ISSN: 1099-128X

Torres, G. R. & F. F. Flores. 2013. Reporte de polen atmosférico durante la estación primaveral en la ciudad de San Salvador de Jujuy, Argentina. *Rev. Mus. Argentino Cienc. Nat.* 15 (2): 175 – 182. ISSN 1514-5158 (impresa). ISSN 1853-0400 (en línea).

Torres, G.R., Pérez, C.F., Lupo L.C. & Martínez, O. G. 2014. Registro preliminar del depósito atmosférico anual de esporas de helechos de las Yungas sobre un gradiente ambiental en la cuenca media del río Perico. Jujuy, Argentina. *Boletín de la Sociedad Argentina de Botánica*, en prensa.

Torres, G.R., Lupo, L. C., Kulemeyer, J. J. & Pérez, C. F. 2014. Registros polínicos del Pre Último Máximo Glacial en la Cordillera Oriental del Noroeste Argentino. Enviado a la revista *Ameghiniana*.

#### OTRAS PUBLICACIONES: TÉCNICAS Y DIDÁCTICAS

Torres, G.R. & Lupo, L.C. 2014. La historia de la vegetación en ecosistemas de montaña del NOA: Reconstruyendo el paisaje del pasado. *Temas de Biología y Geología del NOA* 4 (1): 7-18.

Kulemeyer, J. J., Speranza, F. C., Torres, G. R., Franco, M. G. 2014. Guía teórica y de trabajos prácticos de la asignatura Ciencias de la Tierra. 232 pp.

### PRESENTACIONES A CONGRESOS, SEMINARIOS, JORNADAS

Flores, F. F., Zamudio, F., Lupo, L. C., Hilgert, N. I. Comparación del hábito forrajero de *Apis mellifera* y *Tetragonisca angustula*, a partir del análisis pareado de mieles en el norte misionero. XI Congreso Latinoamericano de Apicultura 2014 FILAPI. Puerto Iguazú, Misiones. 02 al 06 de Septiembre de 2014. Modalidad de presentación: oral.

Flores, F. F.; Fabbio, F.; Zamudio, F.; Lupo, L. C.; Hilgert, N. I. Especies de importancia polinífera para las colmenas de *Tetragonisca angustula* en el norte de Misiones. Puerto Iguazú, Misiones. 02 al 06 de Septiembre de 2014. Modalidad de presentación: oral.

Flores, F. F., Burgos, M. G. Abejas melíferas del bosque nativo y su importancia ecológica. Jornadas de Biología 2014. San Salvador de Jujuy. 27 de Junio de 2014. Modalidad de presentación: oral.

Méndez M. V. & M. G. Burgos. Recursos poliníferos utilizados por *Apis mellifera* L. en la provincia de Jujuy (Argentina). XI Congreso Latinoamericano de Apicultura 2014 FILAPI. Puerto Iguazú – Misiones Argentina. 3 al 6 de Septiembre de 2014. Modalidad de presentación: panel

#### ASISTENCIA A CONGRESOS, SEMINARIOS, JORNADAS

#### CURSOS, SEMINARIOS, CONFERENCIAS DICTADOS

Burgos M. G. & Mendez M. V. Preferencias alimenticias de *Apis mellifera* en el Chaco Serrano y las Yungas de Jujuy. Ciclo de Charlas y Conferencias “27 de Junio Día del Biólogo”. Facultad de Ciencias Agrarias – UNJu. San Salvador de Jujuy, 27 de junio de 2014.

Pereira E. de los A. Reconstruyendo la historia de la vegetación en ecosistemas de montaña, Noroeste Argentino Ciclo de charlas y conferencias “27 de Junio Día del Biólogo. Facultad de Ciencias Agrarias- Unju. San salvador de Jujuy. 27 de Junio de 2014.

Sánchez, A. C. Características palinológicas de valor diagnóstico en Asteraceae. Jornadas “Conociendo a la familia Asteraceae”. Iberoamericana de Saberes y Prácticas Locales sobre el Entorno Vegetal (RISAPRET). Programa Iberoamericano de Ciencia y Tecnología para el Desarrollo (CYTED). Facultad de Ciencias Agrarias-UNJu. 03 de diciembre del 2013. San Salvador de Jujuy.

#### ASISTENCIA CURSOS DE POSGRADOS:

Fierro, P. T. Análisis multivariado. Córdoba 2 al 6 de Junio de 2014.

Flores, F. F. Análisis multivariado. Córdoba. 02 al 06 de Junio de 2014.

Méndez, M. V. Métodos cuantitativos utilizando STATA. San Salvador de Jujuy, 30 de junio al 4 de julio de 2014

Pereira E. de los A. Análisis multivariado. Córdoba 2 al 6 de Junio del 2014.

Pereira E. de los A. Métodos cuantitativos utilizando STATA. San. Salvador de Jujuy, 30 de Junio al 04 de Julio de 2014.

#### OTRAS ACTIVIDADES

##### Tesis doctorales en ejecución

Flores, F. F. Tesis doctoral: Origen floral de los recursos tróficos de las colmenas de Meliponas (Apidae, Meliponinae) utilizadas en comunidades rurales de los Bosques Subtropicales Argentinos (Bosque Atlántico y Yungas). Dirección: Lupo, L. C. Codirección: Hilgert, N. I. Doctorado en Ciencias Biológicas. Facultad de Ciencias Naturales. UNSa.

Fierro, P. T. Tesis Doctoral. Reconstrucción histórica de catástrofes ambientales ocurridas durante el holoceno superior en localidades de la Puna, Yungas y Chaco, mediante el uso de bio y geoindicadores. Director Kulemeyer J. Co directora Lupo L. C. Doctorado en Ciencias Biológicas. Facultad de Ciencias Naturales. UNSa.

Torres, G. R. Tesis doctoral: Patrones de transporte-depósito polínico de especies trazadoras del Bosque Montano de Yungas: Implicancias paleoambientales durante el Cuaternario del noroeste argentino". Directora: Dra. Liliana Lupo. Codirector: Dr. Claudio Pérez. Doctorado en Ciencias Biológicas. Facultad de Ciencias Naturales. UNSa.

#### **Becas:**

Flores, F. F. Beca Interna de Postgrado Tipo II (2 años). CONICET. Tema: Origen floral de los recursos tróficos de las colmenas de Meliponas (Apidae, Meliponinae) utilizadas en comunidades rurales de los Bosques Subtropicales Argentinos (Bosque Atlántico y Yungas). Dirección: Dirección: Lupo, L. C. Codirección: Hilgert, N. I.

Méndez, M. V. Beca Interna Doctoral (5 años) otorgada por el CONICET: Caracterización botánica y geográfica del flujo polínico en mieles y polen corbicular de colmenas productivas de *Apis mellifera* L. de las Yungas de Salta y Jujuy: estrategia de sustentabilidad y conservación. Res. D N° 2816 de 6 de Agosto de 2014. Dirección: Dra. Liliana C. Lupo. Período: 01 de Abril de 2014 a Abril de 2019.

Pereira, E. de los A. Beca Interna Doctoral (5 años) otorgada por el CONICET: Paisajes del Holoceno de Quebrada de Humahuaca y Puna, Noroeste Argentino. Inicio Abril 2014.

Sánchez, A. C. Beca posdoctoral CONICET: Biodiversidad de Asteraceae en la flora melífera de la Provincia de Jujuy. Dirección Dra. L. C. Lupo. Período 2014-2016.

Torres, G. R. Beca de Postgrado Tipo II (2 años) otorgada por CONICET: Determinantes meteorológicos del transporte y depósito polínico en regiones montañosas. Aportes para la interpretación de registros superficiales y fósiles. Periodo 2014-2016.

#### **Presentación de Tesinas:**

Méndez, M. V. Presentación de Tesina: Recursos nectaríferos y poliníferos utilizados por *Apis mellifera* L. en la localidad de Tilquiza, Jujuy, Argentina. Dirección: Dra. Ana Carina Sánchez. Co Dirección Lic. en Ciencias Biológicas Fabio Fernando Flores. 7 de Marzo de 2014. Calificación obtenida: 10 (diez).

Pereira, E. A. Presentación de tesina: Estudios sobre la lluvia polínica actual en ecosistemas chaqueños". Dirección: Dra. Liliana C. Lupo.- Co Dirección Dr. Julio J. Kulemeyer. Fecha de presentación 17 de Marzo de 2014. Calificación obtenida: 10 (diez).

#### **FORMACION DE RECURSOS HUMANOS**

Abarza, S. del V. Pasantía con Trabajo Final, de la Carrera Ing. Agronómica del alumno: Gaspar, S. en el Tema: "Recursos forrajeros nativos en la dieta caprina de pequeños productores de el Churcal (DPTO HUMAHUACA, Jujuy), (Resol. CAFCA N° 014/2014). Directora y Tutora Mg Califano, L. Duración: 150 horas. Período: Febrero a Diciembre 2014.

Abarza, S. del V. Pasantía con Trabajo Final, de la Carrera Ing. Agronómica del alumno: MARTINEZ, M. A. en el Tema Evaluacion de un biofertilizante (Pgpr) En Poroto, Bajo Diferentes Condiciones Edáficas. Resol. CAFCA N° 523/2013. Tutora Zankar, G. del C. Duración: 150 horas. Período: Diciembre 2013 a Agosto 2014.

Abarza, S. del V. BECA Estimulo a las Vocaciones Científicas del CIN 2014. y Becaria: Sardina, A. L., Tema: Bpm en la comercialización de alimentos derivados de la quinoa y de maíces andinos, presentes en el circuito de mercados y ferias de S.S. de Jujuy. Período: Enero a diciembre 2014.

Bonillo, M. C Director de Tesis de la alumna de la Maestría de Zonas áridas y semi áridas MADEZAS Hamity Valeria. 2013.

Bonillo, M. C. Director de Tesis de la alumna de la Maestría de Zonas áridas y semi áridas MADEZAS Abdo Guadalupe. 2012-2013.

Martínez, J.D. Director de la Pasantía con Trabajo Final "Refuncionalización, acondicionado y puesta a punto de Implementos del Parque de Maquinaria del Campo Experimental de Severino - Dr. Emilio Navea -". Alumno Sr. Pablo R. Córdoba, Res. CAFCA N° 019/2014, Febrero de 2014 y FCA N° 113/2014, Marzo de 2014.

Martínez, J.D. Tutor en Trabajo Final Memoria Docente "La cinemática en Física: Interpretación del concepto de tiro del proyectil" del Alumno de la Carrera de Postgrado Interfacultades "Especialización en Docencia Superior", Ing. Electrónico Aldo Nestor, Flores. Res. FHCA N° 151/13, agosto de 2013. San Salvador de Jujuy.

Martínez, J.D. Co-Tutor en Trabajo Final Memoria Docente "El Taller como espacio áulico para el desarrollo de competencias en una materia agronómica aplicada" de la Alumna de la Carrera de Postgrado Interfacultades "Especialización en Docencia Superior", Silvia Mabel Zampini. Res. FHCA N° 167/13, abril de 2013. San Salvador de Jujuy.

Montenegro O. D. Integra Co-dirección de “Evaluación de sustentabilidad de sistemas de cultivo tradicionales e industriales en las localidades de Patacal y Maimará de la Quebrada de Humahuaca. (Jujuy, Argentina)”. Maestría en Desarrollo de Zonas Áridas y Semiáridas. UNJU.

Montenegro O.D.: Tutor de: “Pasantía con Trabajo Final: Servicio de contratista de maquinaria agrícola en área tabacalera de El Carmen, estudio de caso en finca Almazán”. Facultad de Ciencias Agrarias UNJU.

Práctica profesional con Informe Final-Pasantía. Manejo de Agroquímicos: Uso adecuado y seguro de agentes de protección de cultivos en tabaco Virginia de Jujuy. Directora: Ing. Agr. Miriam Serrano; Co-director: Ing. Agr. Alejandro Zelaya. Tutor: Ing. Agr. Rodolfo Chagaray. Cooperativa de Tabacaleros de Jujuy Ltda. Resol. CAFCA 239/2013 Estudiante: Hugo Almazán. Defensa de Seminario: 10 /10 /2014.

Pasantía Profesional con Trabajo Final Evaluación del Efecto Residual de Productos Fitosanitarios en el Cultivo de algodón. Res. CAFCA N° 015/2014 ( Expte. F 200-3883/2013). Finca Tolloche, LIAG Argentina S.A. (Anta, Salta) Estudiante: Lucía Nieva. Setiembre 2014 a Marzo/2015

Pasantía con Trabajo Final Manejo Agronómico y Fitosanitario del cultivo de quinua, *Chenopodium quinoa* Willd, en una región agroecológica de Jujuy. Dirección: Ing. Agr. Miriam Serrano. Tutores: Ing. Agr. Juan Ponce de León; Ing. Agr. Ivana Baca Capiello. Finca Pedro Baca. Estudiante: Ezequiel Medina.

Pasantía con Trabajo Final Manejo Fitosanitario del cultivo de papa (*Solanum tuberosum* spp andigena) en la provincia de Jujuy: Tácticas para el control de plagas insectiles y malezas. Lugar: IPAF NOA INTA. Estudiantes: Helena Dawidowicz; Pablo Gabriel Echenique; Diego Leon Ruiz.

Regazzoni J.E. Asesor de la Tesis del Magíster en Desarrollo de Zonas Áridas y Semiáridas de la Ing. Agr. María Teresa Fernández. Desde mayo de 2012 “Frutilla, una alternativa en la diversificación de la producción del tabaco en la Provincia de Jujuy”.

Regazzoni J.E. Director Trabajo de Tesis de la Especialización en Gerencia y Vinculación Tecnológica UNJU. de Ing. Ana Carolina Fascio. Tema: “Bambú: Cultivo innovador en Jujuy” Trabajo defendido y aprobado.

Regazzoni J.E. Director de la Tesis del Magíster en Desarrollo de Zonas Áridas y Semiáridas de la Ing. Agr. Rosana Patricia VIRGILI. Tema de Tesis: “Monitoreo de vicuñas en la Reserva Laguna Blanca – Provincia de Catamarca”. Tesis defendida y aprobada.

Regazzoni J.E. Asesor de la Tesis del Magíster en Desarrollo de Zonas Áridas y Semiáridas de la Ing. Agr. Laura DIEZ YARADE. Tema “Evaluación de la fertilidad de suelos en sistemas productivos familiares con riego de los Valles Templados de Jujuy”. Tesis defendida y aprobada.

Serrano, M. Tesina: Alumno Gustavo Cruz, Licenciatura de Ciencias Biológicas de la FCA: Ensayo de Tetrazolio en Semillas de Poroto (*Phaseolus vulgaris* L.) Elaboración de Patrones de Tinción para Semillas de distintas calidades.; Colaboradores: Ing. Agr. Rivera A. del M. y Ing. Agr. Bautista R. 2014. Res. CAFCA N° 087/2014

Vaira, M. Director de Tesis de Doctorado de Guillermina Galvani. Carrera del Doctorado en Ciencias Biológicas. Universidad Nacional de Salta (Cat. A de Coneau). En evaluación, de María Fernanda Quiroga. Carrera del Doctorado en Ciencias Biológicas. Universidad Nacional de Salta (Cat. A de Coneau). En evaluación, de Cecilia García. Carrera del Doctorado en Ciencias Biológicas. Universidad Nacional de Córdoba (Cat. A de Coneau) Res N° 001878-T-2012. En ejecución, de María Inés Bonansea. Carrera del Doctorado en Ciencias Biológicas. Universidad Nacional de Córdoba (Cat. A de Coneau) Res N° 0307-T-2008. En ejecución, de Laura Cecilia Pereyra. Carrera del Doctorado en Ciencias Biológicas. Universidad Nacional de Córdoba (Cat. A de Coneau) Res N° 001453-T-2009. Finalizada Marzo 2014.

Vaira, M. Director de Becas: Noelia González Baffa Trasci. Director Beca de estímulo a las vocaciones científicas. En ejecución, Luciana Hernández Caffot. Director de Beca Interna Postdoctoral. Conicet. En ejecución, Guillermina Galvani. Director de Beca Doctoral Conicet. En ejecución, María Fernanda Quiroga. Director de Beca Doctoral Conicet. En ejecución, María José Salica. Co-Director de Beca Doctoral Conicet. En ejecución, Laura Cecilia Pereyra. Director de Beca Interna Postdoctoral. Conicet. En ejecución, Mauricio Akmentins. Director de Beca Interna Postdoctoral. Conicet. En ejecución, Cecilia García. Director de Beca Doctoral Conicet. En ejecución.

Integrante Comisión Asesora de Biología para Becas. Consejo Nacional de Investigaciones Científicas y Técnicas. Res. 2644/14. Integrante Comisión Módulos de Adecuación para Materias del Ciclo Básico del Plan de Estudios 2014. Facultad de Ciencias Agrarias. Universidad Nacional de Jujuy. Res. 444/13.

## SERVICIOS

Ahumada, O. H. Identificación de especies vegetales vasculares nativas, cultivadas, malezas, especies ornamentales, especies tóxicas, especies que poseen alcaloides, especies comestibles, especies medicinales, especies hospedadoras de animales dañinos, hongos, bacterias y virus de cultivos diversos. 1981-continúa.

Ahumada, O. H. Identificación de órganos vegetales de plantas vasculares para lo cual se recurre al estudio o reconocimiento de la morfología externa y /o interna. Beneficiarios Cátedras de las Facultades e Institutos de la Universidad Nacional de Jujuy, de otras Universidades y de Instituciones ajenas a la UNJu.

Ancasi, E. G. Maraz. F. Calle. M. P. Análisis de calidad Bacteriológica y Fúngica. De productos OTITO SRL. N°: 10 muestras.

Bejarano, N; Catacata, J; Quintana de Quinteros, S y Gallardo, C. Convenio: Capacitación de los Técnicos Monitoreadores en Reconocimiento de Plagas y Enfermedades del tabaco. Protocolo de Trabajo en el marco del "Programa de Vigilancia de Plagas en Cultivo de Tabaco realizado por el SENASA y la Cooperativa de Tabacaleros de Jujuy. Facultad de Ciencias Agrarias. Cátedras de Zoología Agrícola y Fitopatología. UNJu. 2013-2014.

Ballari, M. C. Convenio: Capacitación Técnica: "Reconocimiento de ácaros fitófagos, de especies de trips y nematodos en el Cultivo de Tabaco". Protocolo de Trabajo entre Finca Experimental La Posta – Latser S.A. y la Facultad de Ciencias Agrarias – Cátedra de Zoología Agrícola – Universidad Nacional de Jujuy. 2013-2014.

Bejarano, N; Catacata, J; Quintana de Quinteros, S ; Gallardo, C. y Leon Ruiz, S. Convenio: Programa de "Sistematización para el registro fitosanitario del cultivo de tabaco en los valles templados de la provincia de Jujuy". AGRAFI. Capacitación a profesionales del sector tabacalero. Cámara del tabaco de Jujuy; Cooperativa de Tabacaleros de Jujuy Ltda.; y Facultad de Ciencias Agrarias. Cátedras de Zoología Agrícola y Fitopatología. UNJu. 2013-2014.

Borsetti, H.M. Docente Responsable de 2 Práctica de Campo y/o Laboratorio del Ciclo Superior de la carrera de Licenciatura en Ciencias Biológicas (UNJU).

Tema desarrollado: "Estudio del comportamiento estacional de la Diabetes en la provincia de Jujuy". Duración: 120 horas (autorizado según Res. CAFCA N°342/2013, acreditado según Res. FCA 051/14). 2013.

Tema desarrollado: "Estudio de la distribución territorial de la Diabetes en la provincia de Jujuy". Duración: 120 horas (autorizado según Res. CAFCA N°348/2013, acreditado según Res. FCA 024/14). 2013.

Hurtado, R. H.; Portal M.R.; Valdiviezo Corte, M.B. y Riquelme Guzmán A. Implementación del Servicio de Información Agroclimática de Jujuy (SIAJ) Página Web de la Cátedra de Agroclimatología con información Climática y Agrometeorológica, perspectivas y pronósticos climáticos. Octubre de 2014.

Destinatarios: Docentes, investigadores, entidades públicas y privadas, productores agropecuarios, y público en general.

De la Puente, T.B Integrante Laboratorio de Calidad de mieles y de Sanidad apícola-Sección Análisis físico-químico en mieles. Res. FCA N° 509/08.

Guzmán, G. F.: Provisión de plantines de árboles nativos a escuelas primarias de la ciudad y a comunidades de la puna jujeña.

Hurtado, R. H.; Portal, M.R. Valdiviezo Corte, M.B. y Riquelme Guzmán, A. Control, Verificación y Depuración de la Información Climática Mensual de las 3 Estaciones Meteorológicas. (S.S. de Jujuy, Severino y Santo Domingo).

Hurtado, R.H.; Portal M.R.; Valdiviezo Corte, M.B. y Riquelme Guzmán, A. Destinatarios: Empresas, Instituciones Oficiales, Particulares, Organizaciones No Gubernamentales. Estudiantes, Docentes de Escuelas Primarias, Secundarias, Institutos Terciarios y Universitarios. Público en general. Visitas a la Estación "Augusto M. Román y Santo Domingo" de particulares, productores agropecuarios y de establecimientos escolares primarios, secundarios y universitarios tanto privados como estatales.

Larrán, M. T. La cátedra de Bioclimatología, en forma permanente, brinda información climática a: alumnos, investigadores, tesis, particulares e instituciones del medio que lo solicitan.

Leon Ruiz S. Entrenamiento de los extensionistas de la Cooperativa de Tabacaleros de Jujuy en el marco de la implementación del Software AGRAFI de registro de información ecológica de plagas en tabaco. Instalación del software y taller de utilización. Diciembre de 2013. Cooperativa de Tabacaleros de Jujuy.

Martínez, J.D. Coordinador del Proceso de Acreditación 2014 de la Carrera Ingeniería Agronómica (Res M.E. N° 334/03 y N°1002/03). Res. FCA N° 400/14, junio de 2014.

Martínez, J.D. Integrante de la Comisión Asesora en Educación a Distancia y Entornos Virtuales de Enseñanza y Aprendizaje (CEDEVEA). Res R. N° 1960/14, septiembre de 2014.

Martínez, J.D. Miembro de la Comisión Organizadora Ad-Hoc de las Segundas Jornadas e Integración de las TICs en la Práctica Docente, en representación de la Facultad de Ciencia Agrarias. Lugar y Fecha de realización San Salvador de Jujuy, 14 y 15 de noviembre de 2013. Resolución R. N° 1657/13, agosto 2013.

Martínez, J.D. Integrante Alternativo del Comité Académico de la Carrera de Posgrado Interfacultades "Especialización en Docencia Superior" en representación de la Facultad de Ciencias Agrarias-UNJu. Resolución FCA N° 065/12, marzo de 2012.

Martínez, J.D. Coordinador Alternativo del Módulo II de Integración "Ecosistema Natural: Diagnóstico y Propuesta de Uso". Resolución CAFCA N° 280/14, julio de 2014.

Martínez, J.D. y Echenique J.E. Participación como docente en el Módulo I de Integración "Introducción a la Agronomía". Resolución CAFCA N° 303/14, agosto de 2014.

Martínez, J.D. Profesor "ad-honorem" para evaluación de Trabajos Finales de Actualización Académica del Postítulo "Nuevas Tecnologías Aplicadas a la Educación". Instituto de Educación Superior "Populorum Progressio – In.Te.La." – I.E.S. N° 7, Obispado de Jujuy. Res. N° 628-RL-13, Diciembre de 2013.

Procesamiento de 24 muestras aerobiológicas durante el mes de agosto de 2014. Destinatario: Dr. Claudio Pérez (Inv. Adjunto CONICET) del Dpto de Ciencias de la Atmósfera y los Océanos de la Universidad de Buenos Aires.

Muruaga de L'Argentier L. S. Servicio de Zoología General y Alimentaria. Se analizaron 27 muestras de animales (Plagas de alimentos, plagas de plantas en el campo, hogar y arbolado público, parásitos intestinales, ectoparásitos de animales, escorpiones, moscas, abejas y avispas, serpientes y culebras, lagartos y lagartijas a solicitud de vecinos de San Salvador de Jujuy; se brindaron conocimientos sobre su reconocimiento, sus biología e importancia o no para la sanidad humana, asesorándose además sobre su manejo sin uso de pesticidas.

Se identificaron asimismo 7 muestras de Insectos (especies plagas de granos almacenados) para docentes de la FCA y 15 especies de Bruchidae (Coleoptera) para Investigadores de las Universidades de Salta, Santiago del Estero, Tucumán y Mendoza.

Rueda, H.; Vilte E.; Rueda, I. Envío de (365) partes meteorológicas al Diario Pregón y partes horarios (23.300) a 15 emisoras radiales AM y FM, Radio Universidad y a CANAL 2 Y 4 de Circuito Cerrado y a Radio Visión Jujuy de la ciudad de San Salvador de Jujuy.

Quintana de Quinteros, S. Baca, V. Convenio: Estudio de la dinámica poblacional y alternativa de manejo de *Hypsiphyla grandella* Zeller. (Lepidoptera-Pyralidae) en plantaciones de *Cedrela balansae* en el norte de Salta". Protocolo de Trabajo Cátedra de Zoología Agrícola de la Facultad de Ciencias Agrarias. UNJu y la Fundación ProYungas. 2012-2014.

Villafañe, B.S. y Soto, G. del C.: Asesoramiento sobre lombricultura y provisión de lombrices. Destinatarios: alumnos, docentes y vecinos interesados.

Regazzoni J.E. Representante Alternativo de la Fac. Ciencias Agrarias – UNJu ante el Comité Académico de la Maestría en Riego y Uso Agropecuario del Agua. Universidades del NOA. Res. FCA 139/13.

Regazzoni J.E. Integrante (suplente) del Consejo Académico FCA –UNJu. Desde abril 2014.

Regazzoni J.E. Informe "Mano de obra utilizada en los distintos sistemas de producción de tabaco" solicitado por RENATEA.

Regazzoni J.E. Impulsar un polo metalmecánico en Palpalá, Santo Domingo y Monterrico generando un conglomerado para la fabricación de máquinas, herramientas y equipos para la agricultura familiar y economías regionales. Regazzoni J.E. Balderrama P.U.

Regazzoni J.E. Dictado de Clase Teórica – Práctica "Calibración de Máquinas fertilizadoras y Aplicación de fertilizantes" a alumnos de la cátedra de Manejo de Suelo y Riego FCA – UNJu.

## OTRAS ACTIVIDADES

Abarza, S. del V. y Schimpf, J. H. Participación en la 6ta Reunión del Comité de Evaluación y Seguimiento (CES) de Proyectos del Parques Nacionales Subcomponente DAS

Lugar y Fecha: APN Parque Nacional Calilegua. Calilegua (dpto.. Ledesma, Jujuy). 30/05/2014.

Abarza, S. del V. Integrante del Comité Académico para evaluar trabajos científicos en las IX Jornadas Científicas del IES N° 7 "Populorum Progressio-InTeLa" denominada "Prácticas académicas y profesionales en el campo de la Investigación" y, Coordinador-Científico de la mesa de ponencias. S.S. de Jujuy, Jujuy. 21 y 22/08/14

Agüero, A. A. Consejero de la FCA hasta abril 2014.

Agüero, A. A. Jurado de tesis pendientes de la Carrera de Licenciatura en Bromatología R. CAFCA N° 190/2014. Alumna Claudia Cristina Cárdenas. Tesis Titulada: Estrategias Tecnológicas para la obtención de carne de llama (lama glama) envasada al vacío.



- Agüero, A. A. 18° Reunión de la Asociación Argentina de Carreras Universitarias de Bromatología-AACUB. UNCa-San Fernando del Valle de Catamarca. Mayo 2104.
- Agüero, A. A. Presidente de la Comisión Supervisora para la designación del Director Interino de la Escuela de Minas Dr. Horacio Carrillo. Agosto de 2014.
- Agüero, A. A. Evaluador de la Tesina de la Alumna Leila Ayelén Giménez. Noviembre de 2013
- Agüero, A. A. Evaluador de la Tesina de la Alumna Fabiana Maraz. Abril 2014.
- Agüero, A. A. Evaluador de la Tesina de la Alumna Estela Flores. Aplicación de micrografía comparativa para el control de calidad de especies hortícolas y productos derivados de la Quebrada de Humahuaca-Jujuy-Argentina. Julio 2014
- Agüero, A. A. Jurado de tesinas pendientes de la carrera de Licenciatura en Bromatología R.CAFCA N° 042/2014. Alumna Fabiana Daniela González. Tesina titulada: Adulteración de especias: comino y pimentón.
- Agüero, A. A. Evaluador de Tesina titulada: "Conociendo la calidad botánica de hojas empleados como condimentos que se comercializan en San Salvador de Jujuy".
- Agüero, A. A. Profesor Titular Interino Dedicación Exclusiva en la Cátedra de Bromatología II. Por extensión de funciones a carga Organización y Gestión de Calidad y en Taller de Calidad y Seguridad.
- Acosta, M. E. DOCTORADO EN BIOLOGÍA. UNIVERSIDAD NACIONAL DEL COMAHUE. Tema: "Etnobotánica de comunidades inmigrantes bolivianas de la provincia de Jujuy, Argentina: estudio del cambio y la flexibilidad". Comienzo: 2013. Directora: Ladio, A. H. Co-directora: Vignale, N. D.
- Agüero, A. A. Colaborador del Área de Coordinación de Postgrado de la UNJu. Julio 2014.
- Ávila Carreras, N. Integrante titular de la Comisión de Seguimiento de la Carrera Lic. en Bromatología.
- Ahumada, O. H. Zingariello, I. Alvarez, M. E. Ganem, A. Carranza, A. San Martín, S. Actividad desarrollada en la creación y organización de centros de investigación o tareas conexas: Herbario de la Facultad de Ciencias Agrarias. Universidad Nacional de Jujuy. Jujuy. Argentina, Abril de 1981 y continúa. Registrado en el Index Herbariorum.
- Ancasi, E.G. Actividades de Gestión Nombrado como Coordinador de la Carrera de Microbiología General 24 de junio de 2014 y por el período de 2 años y representante ante el CIPEB.
- Arzamendia, Y. Integrante Comisión Ad-Hoc interfacultades para desarrollar y consensuar el Proyecto Final de Creación de la Maestría en Producción Animal en Red con las Universidades de la Asociación Univ. De Educación Agropecuaria Superior Reg. Noroeste Argentino. Resol. FCA N° 266-12.
- Arzamendia, Y. 2013. Miembro comisión asesora Tesis de Maestría en Manejo de Vida Silvestre, Universidad Nacional de Córdoba. Tesista: Dal Borgo, Carla Andrea. Título: Evaluación de la respuesta de estrés al transporte en el manejo de osos hormigueros durante la translocación a su ambiente natural.
- Arzamendia, Y. 2012- actual. Miembro de comisión asesora de tesis doctoral. Lic. N. Della Costa. Título proyecto tesis: Influencia del ambiente maternal en la deposición de hormonas esteroideas en huevo de ñandú (*Rhea americana*) y sus efectos sobre la descendencia. Doctorado en Ciencias Biológicas. Fac. Cs. Ex. Fís. Y Naturales. Univ. Nacional de Córdoba, Arg.
- Ávila Carreras, N. Vocal suplente del Consejo Asesor de Ciencias y Técnica y Estudios Regionales, de la Fac. de Ciencias Agrarias de la Universidad Nacional de Jujuy. Res. CAFCA N°282/2014.
- Balderrama P. U. Integrante del Tribunal Evaluador de Tesina "Artrópodos dañinos y benéficos" alumna Gabriela B. Alejo. 3
- Bossio, P. Divulgación programa radial radio universidad. fm 92.9 Bioética y algo mas... en cátedra abierta, Divulgación e integración de conocimientos. Un programa de divulgación e integración de los conocimientos desde la mirada de la Bioética, como disciplina científica que estudia los aspectos éticos de la medicina, la salud y la biología en general, así como de las relaciones del hombre con los restantes seres vivos. Aprovechar las herramientas pedagógica y didáctica de la radio, como canal de expresión para producciones relacionadas con contenidos curriculares o de interés socioeducativo y comunitario desde la perspectiva de la Bioética y algo más, Estimular desde la Bioética y a través de la radio los procesos creativos para la investigación, apropiación de conocimientos y desarrollo de competencias personales, ciudadanas y profesionales. Madres de Niños y Jóvenes, Docentes, Jóvenes y Adultos Estudiantes y Profesionales. \_Edades: entre 16 y 60 años 1 h. Jueves\_Horario: 16-17 hs\_Conductora: Dra. Paz Bossio Columnistas: Lic. Daniel Roisinblit; Dr. Carlos Ripoll; Lic. Diego Regondi. Columnista invitada. Mg. Daniela Alvarez; Universidad Nacional Arturo Jauretche.

Borsetti, H.M. Miembro de la Comisión para el manejo de precursores químicos (regulado por RENPRE) en el ámbito de la Universidad Nacional de Jujuy. Res R 2084/14.

Buitrago, L. G. Disertación sobre "Lucha Antigranizo". Escuela Agrotécnica N° 5 "Francisco Bracamonte" de Fraile Pintado. Mayo 2014.

Buitrago, L. Riquelme Guzmán, A. Reunión de la Red de Universidades de Frontera (REUNIF). Jacuiba. Bolivia. 25-27/10/2013.

Buitrago, L. G. y Riquelme Guzmán, A. Capacitación sobre Estación Meteorológica Automática y entrega de material bibliográfico al Ing. Agr. Hugo Flores. Escuela de Alternancia N° 5 El Moreno. Jujuy. 14/04/2014.

Buitrago, L. Riquelme Guzmán, A. Reunión Anual de la Red de Universidades de Frontera (REUNIF). Bermejo y Tarija. Bolivia. 13-16/11/2013.

Buitrago, L.G. Disertación "Conceptos Generales sobre la Climatología". Colegio Martín Pescador. San Salvador de Jujuy. Septiembre 2014.

Bossio, P. Directora de Tesis del trabajo final: "Implementación de la Actividad Física a través de las pausas activas laborales en el Ministerio de Salud de Jujuy 2013 ". Prof. Olarte B. Escuela Universitaria De Educación Física.

De la Puente, T.B Coordinadora del Departamento Química-Fac.Cs.Agrarias-UNJu- 2011 y continua.

Carrizo, C. B, Rueda, M. C. Extensión de Funciones docencia e investigación en la Cátedra de Biología Animal. Licenciatura en Ciencias Biológicas.

Carrizo, C.B. Integrante del Tribunal Evaluador de la Tesina de la Alumna de la Carrera de Licenciatura en Ciencias Biológicas Srta. Miriam Andrea Vivanco, titulada "Tisanopteros del poroto (*Phaseolus vulgaris* L.) de la provincia de Jujuy. Identificación de larvas y adultos y tipo de asociación de las especies en el cultivo" Ref. Expte. F-200-3661-2012.

Catacata, A. Miembro titular de la comisión de seguimiento de la Carrera Lic. En Bromatología.

Catacata, A. Nexo Docente del Programa de Tutoría para alumnos de primer año de la carrera de Licenciatura en Bromatología.

Catacata A. Miembro de la Comisión Evaluadora de la Ley 5787 "Regimen transitorio para establecer criterios en el control bromatológico de carnes de pequeños animales producidos en la provincia de Jujuy. Mayo 2014.

De Paul M.A. Doctorando UNSa. Indicadores Entomológicos y físico-químicos de calidad del agua de la cuenca del río Reyes (Jujuy- Argentina). Aprobación 3° Informe de avance y cursos generales y de especialización. Resolución n° R-CD- NAT-2012 n° 269.

De Paul M.A. Becaria Doctoral UNJu. Programa Formación de Doctores en Áreas Prioritarias. PFD T red 101. Indicadores Entomológicos y físico-químicos de calidad del agua de la cuenca del río Reyes (Jujuy- Argentina). 2013-2014. Prorroga por un año. Resolución R.N. 461-13.

De Paul, M. A. Consejero Académico. Claustro Docente Suplente. Resolución FCA. 207/2014. 9 de abril de 2014.

Programa Los Científicos Van a la Escuela- LCVE 2013. Proyecto: La huerta escolar. Métodos para el control de plagas. Colegio Secundario N° 29. Localidad Rodeito, Departamento San Pedro. Jujuy. Setiembre a Noviembre/2014: Directora proyecto: Ing. Agr. Miriam Serrano. Participantes: Serrano, M; Zelaya, A; Baca Capiello, I; Héctor Caihuara.

Secretaria docente para el Áreas de Salud y Ambiente del Ciclo Superior del Plan de Estudios 2014. Resolución CAFCA n° 445/2013.

De Paul, M. A. Servicio de Laboratorio Central del Hospital San Roque- Facultad de Ciencias Agrarias. UNJu. Colaboración para el desarrollo de trabajos en las áreas de docencia, investigación, capacitación, prácticas profesionales, asistencia técnica, publicaciones. Cátedra de Parasitología. 9 de setiembre de 2014.

De Paul M.A.; Neder de Román L.E.; Mangeaud A. 2014. Diversidad y Distribución de Ephemeroptera (Insecta) en las Yungas Occidentales de la provincia de Jujuy. VI Congreso Argentino de Limnología- Agua, Ambiente y Sociedad-. La Plata. ILPLA, F.C.N.y.M.- UNLP. 15 al 19 de setiembre de 2014.

De Paul M.A.; Mangeaud A. 2014. Expositor. Análisis Estadístico Aplicado AL Estudio de los Macroinvertebrados Bentónicos y Parámetros físico-químicos de calidad de agua en una cuenca de montaña (Jujuy, Argentina). XIX Reunión Científica del Grupo Argentino de Biometría. UNSE. 10 al 12 de setiembre de 2014. Santiago del Estero.

Fumagalli E. 2013 a la actualidad. Secretario del Área de Genética y Biotecnología del Ciclo Superior de la carrera de Licenciatura en Biología (Plan 2014). Facultad de Ciencias Agrarias, Universidad Nacional de Jujuy. Resolución CAFCA N° 445/2013

Fumagalli E. 2011 a Julio de 2014. Coordinador del Laboratorio de Biología Molecular (LABBMOL), interino. Instituto de Biología de la Altura (INBIAL). Universidad Nacional de Jujuy. Resolución R N° 1867/11 y R N° 1333/14.

Fumagalli E. 2014. Profesor visitante, University of New South Wales, Sidney, Nueva Gales del Sur, Australia. En el marco del proyecto: Análisis de la biodisponibilidad de Zinc y Arsénico en quinoa (*Chenopodium quinoa* Willd.) y papa andina (*Solanum tuberosum* L. subsp. andigena Hawkes). Del 8 de Mayo al 20 de Junio de 2014.

Fumagalli E. Entrenamiento en el manejo de células Caco-2 y ensayo de biodisponibilidad con células Caco-2. Food Science and Technology Group, School of Chemical Engineering, Faculty of Engineering, University of New South Wales. Del 8 de Mayo al 20 de Junio de 2014.

Gerónimo, Griselda. Aceptación como alumna de la Maestría de Desarrollo en zona Áridas y Semiáridas. Resol. CAFCA. N° 228/2014.

Guerra, C. A. I. Curso de Capacitación "Uso de Nuevas Tecnologías de la Información en la Enseñanza Universitaria". Octubre 2014.

Guzmán, G. F.- Director Alterno Escuela de Posgrado. Resol. CAFCA 252/2014 - Responsable Invernáculo de la Facultad (2001 y continúa) - Representante de la Facultad ante el Directorio de la Asociación Bosque Modelo Jujuy - Miembro Tribunal Evaluador de Tesina de Grado. Evaluador de Pasantías Agronomía (marzo 2013 y continúa) - Coordinador de Departamento de Suelos y Ecología (Resol. CAFCA 205/2013 y continúa).

Leon Ruiz S. Responsable del Área Informática de la Facultad de Ciencias Agrarias, implementación de tecnología Mikrotik en el 100% de la red de datos de la Facultad de Ciencias Agrarias, Puesta en funcionamiento de la sub-área de desarrollo web, Puesta en funcionamiento de la sub-área de programación y desarrollo de software. Etapa de pruebas y testeo de la nueva red de telefonía IP. Virtualización de servidores para servicios web y bases de datos. Inicio del trabajo de puesta en marcha de las tecnologías de Clustering para alto rendimiento. Puesta en funcionamiento del Avira Management Console para Administración, configuración y control remoto de Avira security. Implementación del sistema de digitalización de resoluciones. Puesta en funcionamiento del servicio de impresión para las aéreas de gestión de la Facultad de Ciencias Agrarias. Puesta en producción del nuevo servidor de correo electrónico fca.unju.edu.ar.

Leon Ruiz S. Coordinador de Informática de la Facultad de Ciencias Agrarias de la UNJu. 2014.

Leon Ruiz S. Miembro titular de la Comisión de Seguimiento de la Carrera Ingeniería Agronómica de la Facultad de Ciencias Agrarias de la UNJu. 2014.

Leon Ruiz S. Miembro colaborador de la Comisión de Acreditación de la Carrera Ingeniería Agronómica de la Facultad de Ciencias Agrarias de la UNJu. 2014.

Leon Ruiz S. Miembro titular de la Comisión Asesora de Informática de la UNJu. 2014.

Leon Ruiz S. Contrato Profesor Titular "Biotecnología". Cuatrimestral. Instituto de Educación Superior - ISFD N° 4 Scalabrini Ortiz, S.S. de Jujuy, Jujuy. Marzo 2014.

Leon Ruiz S. Contrato Profesor Titular "Informática". Cuatrimestral. Instituto de Educación Superior - ISFD N° 4 Scalabrini Ortiz, S.S. de Jujuy, Jujuy. Marzo 2014.

Portal, M.R. y Valdiviezo Corte, M. Capacitación y entrega de material bibliográfico al profesor Arturo Vargas. Colegio Cristo Rey. 25/04/ 2014.

Martínez, J.D. Integrante del Tribunal Evaluador del Trabajo Final (Pasantía) "Manejo de Agroquímicos: Uso Adecuado y Seguro de Agentes de Protección de Cultivos de Tabaco Virginia". Alumno Sr. Hugo A. Almazán. San Salvador de Jujuy, 10 de Octubre de 2014.

Martínez, J.D. Miembro Titular de la Comisión Ad Hoc de Evaluación del Proyecto de Trabajo Final de Memoria Docente del alumno FLORES, Aldo Nestor, DNI N° 23.986.267 - L.U. DS-0416. Denominado "La cinemática en Física: la interpretación de Tiro del Proyectoil". San Salvador de Jujuy, Mayo de 2014.

Martínez, J.D. Miembro de la Comisión Ad-Hc, para establecer orden de mérito en Programa Delta (AG), estímulo para la Graduación de estudiantes de Ingeniería y Agronomía. Res FCA N° 062/2014, 07 de Mayo de 2014.

Martínez, J.D. Miembro Titular de la Comisión Evaluadora de Trabajo Final de Memoria Docente de la alumna MAIDANA ALFARO, Verónica Beatriz, DNI N° 25.751.040 L.U. DS-0488. Denominado "Formación de Policías de Seguridad Judicial y Administrativa de Gendarmería Nacional de la República Argentina". FHyCS-UNJu, octubre de 2014.

Martínez, J.D. Miembro Suplente de la Comisión Evaluadora de Trabajo Final de Memoria Docente de la alumna TEJERINA, Marcos Raúl, L.U. DS-0485. Denominado "Formación para profesores de secundaria sobre el uso sustentable del agua aplicando la metodología del Aprendizaje Basado en Problema". FHyCS-UNJu, octubre de 2013.

Martínez, J.D. Miembro Titular de la Comisión Evaluadora de Trabajo Final de Memoria Docente de la alumna MARTÍNEZ, Claudia Lorena, L.U. DS-0467. Denominado "Diagnóstico de Problemáticas de Desarrollo Administrativo de la Región Puna". FHyCS-UNJu, octubre de 2013.

Montenegro O.D; Arias P. M.; Quintana S.L: "Estudio de Estructuras de Cátedras para las (3) Carreras de la Facultad de Ciencias Agrarias UNJu. Año 2012". Expte. F-200-3431/12. Resolución CAFCA N° 259/12

Montenegro O. D.: Director Beca CIN "Un estudio de mercado de queso artesanal de leche de cabra. Caso El Perchel en Tilcara. Jujuy". Becario: Guerra Ester Adriana. Desde Setiembre de 2014.

Montenegro O. D. Integra Tribunal de Jurado Resolución C.A. N° 080/2013 integrado por los Profesores: González Jorge Ullua Patricia, para considerar los antecedentes de los postulantes inscriptos para la provisión de UN (1) Cargo de Jefe de Trabajos Prácticos, DS, para la Asignatura "Administración de Producción" de la Carrera de Licenciatura en Administración de Empresas

Muruaga de L'Argentier L. S. Profesor Estable de la Carrera de Postgrado de Especialización en Docencia Superior (Res. CAFHyCS 425/01 y CS Res.056/02) para el dictado del Módulo N° 9 "Didáctica por Áreas".

Hamity,V. A. Directora. Beca de Estimulo a las Vocaciones Cientificas.2013:.Factores que favorecen o limitan la potencial implementación de Buenas Prácticas Agrícolas en cosecha, pos cosecha y comercialización de hortalizas de hoja en sistemas de AF en Maimara. Facultad de Ciencias Agrarias (UNJu): Cátedra de Horticultura- CEDAF.

Hamity,V. A. Docente del Modulo I Introducción a la Agronomía. Ciclo lectivo 2013. Facultad de Ciencias Agrarias. Resol CAFCA N° 303/14.

Hamity,V.A. Comisión Organizadora. "III Jornadas Integradas y IX Científico Técnicas de la FCA", San Salvador de Jujuy, Facultad de Ciencias Agrarias, 20 - 24 de octubre del 2014. Resol CAFCA N° 424/14

Hernández de Borsetti N. Diploma de Honor: en reconocimiento a la trayectoria y vocación de servicio en bien de la educación del País. 2 jornadas Provincial: Mujer, Trabajo y Progreso. 8 de Marzo Día Internacional de la Mujer. CEDEMS. Hotel Oasis. San salvador de Jujuy. Res. M.E.6955-E-14. 2014.

Hernández de Borsetti N. Distinción: Mujeres Universitarias Destacadas. Consejo Provincial de la Mujer. Ministerio de Desarrollo Social. Gobierno de la Provincia de Jujuy. 1 de Julio de 2014. Teatro Mitre. San Salvador de Jujuy. 2014.

Muruaga de L'Argentier L. S. Evaluadora Externa Revista Facultad de Ciencias Agrarias (ISSN 0370-4661), Universidad Nacional de Cuyo. Trabajo Científico: "Effects of *Galleria mellonella* cadavers infected with *Heterorhabditis bacteriophora* and *Steirneria rarus*, their macerates and dead infective juveniles on *Meloidogyne javanica* supression. Año 2013.

Kosir, A. N. Tutora de la Pasantía con Trabajo Final "Evaluación de ganancia de peso en bovinos mediante el aporte de suplementación estratégica en la zona del Chaco Semiárido", del alumno de la Carrera de Ingeniería Agronómica Denis Cruz. Resol. CAFCA 239/2013.

Kosir, A. N. Diseño y habilitación de la página de la Cátedra de Granos y Forrajes. En el marco de la creación de la UNJudigital y con la utilización de la plataforma Moodle, se diseñó la página de la Cátedra de Granos y Forrajes, y la propuesta de virtualización de una situación didáctica, como Intervención-Proyecto de inclusión de prácticas de virtuales en la enseñanza universitaria. Diseño de Aula virtual.

Lambaré, D. A. Doctorado en Biología. Facultad de Ciencias Naturales y Museo. Universidad Nacional de La Plata. Tema de tesis: Procesos locales de selección cultural en poblaciones de frutales de la familia Rosaceae originarios del Viejo Mundo utilizados por comunidades rurales del noroeste argentino. Directora: Pochettino, M. L. Co-directora: Vignale, N. D.

Martín, C. M. Doctorado en Ciencias Biológicas. Facultad de Ciencias Naturales de la Universidad Nacional de Salta. Tesis de Doctorado: "Diversidad y Biogeografía de los pastizales de altura del noroeste argentino". Directora: Dra. Martínez, O. G. y Codirector: Dr. Prado, D. E.

Muruaga de L'Argentier L. S. Evaluadora Externa de Proyectos Nuevos (Convocatoria 2012-2015) de la Secretaría de Ciencia y Técnica de la Universidad Nacional de Santiago del Estero.

Muruaga de L'Argentier L. S. Codirectora de la Licenciada en Ciencias Biológicas Silvina Vélez en su trabajo de Tesis Doctoral "Interacciones entre Leguminosas, Insectos y Mamíferos: implicancias en la dispersión y depredación de semillas". (Directora Dra. Claudia Mónica Campos, Investigador Asistente CONICET, IADIZA, CRICYT, Mendoza, Argentina) desarrollado para la obtención del grado académico de Doctor en Cs. Biológicas en la Universidad Nacional de Córdoba (Facultad de Ciencias Exactas, Físicas y Naturales). (Aprobada, 10-diez, año 2013).

Muruaga de L'Argentier L. S. Directora de la Beca a las Vocaciones Cientificas (CIN, Programa Estratégico de Investigación y Desarrollo, Plan de Fortalecimiento, Componente de Formación de Recursos Humanos) del alumno de la Licenciatura en Ciencias Biológicas (FCA-UNJu) Sr. Nadalino Wiñanampaj Rioja sobre el tema "Murciélagos y su rol como controladores biológicos de insectos

asociados a plantaciones forestales nativas en la Selva Pedemontana de Yungas". (Codirector Lic. César Bracamonte). Año 2014.

Muruaga de L'Argentier L. S. Dirige a la Auxiliar de Primera (DS) en el desempeño de sus actividades Docentes en la Cátedra de Biología Animal de la Licenciatura en Ciencias Biológicas Lic. Cs. Biológicas Verónica Andrea Baca (DNI 32366297). Año 2014.

Muruaga de L'Argentier L. S. Dirige a la Auxiliar de Primera (DS) en el desempeño de sus actividades Docentes en la Cátedra de Biología Animal de la Licenciatura en Ciencias Biológicas Lic. Cs. Biológicas Natacha Luján Rudeck (DNI 28103003). Año 2014.

Muruaga de L'Argentier L. S. Evaluadora del plan de Tesina presentado por la alumna de la Licenciatura en Ciencias Biológicas Laura Isabel Ventura Molina titulado: Descripción morfológica de los estados inmaduros y adultos y características biológicas de *Chaetanaphotrips orchidii* Moulton (Thysanoptera: Thripidae) en frutos de pomelo. (Directora: Ing.Agr. MSc. Silvia Norma Tapia).

Muruaga de L'Argentier L. S. Evaluadora del plan de Tesina presentado por la alumna de la Licenciatura en Ciencias Biológicas Romina Fernanda Mamani titulado: Estudio de la prevalencia de *Sarcocystis* sp. en llamas faenadas en el matadero de Cieneguillas, Jujuy, Argentina. (Directora: Dra. Norma Farfán).

Muruaga de L'Argentier L. S. Miembro Titular del Jurado (Facultad de Ciencias Naturales de la UNSa, R-DNAT2014-1569) integrado para el concurso de un cargo de Profesor Adjunto (DE) en la Cátedra de Zoología Agrícola de la carrera de Ingeniería Agronómica (Escuela de Agronomía). Octubre 2014.

Portal, M. R. y Valdiviezo Corte, M. Capacitación sobre Estación Meteorológica Automática y entrega de material bibliográfico al Ing. Agr. Carlos Jesús Sánchez. Escuela Agrotécnica N° 4 Puerta Verde. San Pedro de Jujuy. 4/08/2014.

Portal, M. R. y Valdiviezo Corte, M. Capacitación del profesor José Luis García Vallejos y entrega de material bibliográfico. Escuela Agrotécnica N° 5 "Francisco Bracamonte" de Fraile Pintado. 8/05/ 2014.

Regazzoni J.E. Integrante del Tribunal Evaluador del Trabajo Final (Pasantía) "Manejo de Agroquímicos; Uso seguro y adecuado de Agentes de Protección de Cultivos del cultivo de Tabaco Virginia" del alumno Sr. Hugo A. Almazán. San Salvador de Jujuy, 10 de Octubre de 2014.

Remondegui, C.V. Miembro del Comité Organizador del VIII International Symposium on Phlebotominae Sandflies. Puerto Iguazú. Misiones. Argentina. 22 al 25 de Septiembre del 2014.-

Rueda, M. C. Presidente de la Comisión Científica y Organizadora de las III Jornadas Integradas y Científico Técnica de la Facultad de Ciencias Agrarias del 20 al 24 de octubre de 2014.

Romeo, R. A. Doctorado de la Universidad de Buenos Aires. Facultad de Farmacia y Bioquímica de la Universidad de Buenos Aires. Área de Investigación: Farmacobotánica. Tema de tesis: Relevamiento de plantas empleadas en medicina popular en la provincia de Jujuy, con especial referencia al departamento Capital y alrededores. Director: Dr. Alberto A. Gurni.

Rueda, M.C. Investigadora extranjera invitada Universidad de Alicante (España) durante el mes de Marzo de 2014 para desarrollar actividades de investigación dentro del marco de actividades científicas del CIBIO- UA.

Rueda, M. C. Comité de tesis evaluadora de la Ing. Forestal Ornella Buben de la FCF-UNSe Resol. CD-FCF 243/13. "Insectos bioindicadores, Coleoptera: Scarabeidae en áreas boscosas naturales de la Provincia de Santiago del Estero, región del chaco semiárido". Doctorado en Ciencias Forestales-UNSe.

Rueda, M. C. Tribunal Titular de concursos de Títulos Antecedentes y Oposición en la cobertura del cargo docente en la Universidad Nacional de Jujuy, Facultad de Ciencias Agrarias. Cargo Profesor Adjunto Simple Bioética. 3 Octubre de 2014.

Rueda, M.C. Directora de Escuela de Postgrado-FCA. Universidad Nacional de Jujuy (noviembre 2010 a la actualidad).

Rueda, M.C. Miembro del comité Ejecutivo del CIPEB Consejo Interuniversitario para la Enseñanza Superior de las Ciencias Biológicas. Secretaría de Investigación. Junio 2011 a la actualidad.

Rueda, M. C. Miembro Titular del comité Académico de la Maestría en Desarrollo de Zonas Áridas y Semiáridas. Julio 2014 a la actualidad.

Soto, Graciela. Maestría de Desarrollo en zona Áridas y Semiáridas.

Schimpf, J. H. integrante del Consejo Asesor del IPAF Región NOA-INTA en representación de la FCA-UNJu.

Schimpf, J.H. Participación como representante de la FCA a la convocatoria realizada por el IPAF NOA. Hornillos, Maimará, Jujuy, 03/09/13, para la Creación del Foro de Universidades para la Agricultura Familiar del NOA.

Schimpf, J.H. Representante del Foro de Universidades para la Agricultura Familiar del NOA ante el Consejo Asesor del IPAF NOA.

Schimpf, J. H. Participación como representante de la FCA en las distintas reuniones del Consejo Local Asesor de la Agencia de Extensión Rural del INTA, Perico, Jujuy.

Schimpf, J. H. Participación como representante de la AER INTA Perico en las distintas reuniones del Consejo Local Asesor de la EEA INTA Cerrillos, Salta.

Hurtado, R. Dictado de la materia "Modelización del Agua en el Suelo" de la Maestría en Agrometeorología. Universidad Nacional de Buenos Aires. 9-13/06/2014.

Valdiviezo Corte, M. Capacitación en la Cátedra de Climatología y Fenología Agrícola, carrera de Ciencias Agropecuarias de la Universidad Nacional de Córdoba, para actualización en el tema "Índice de Sequía de Palmer". Resolución F. C. A. N° 858/13 del 09-11/12/2013.

Villafañe, B.S. – Miembro de la Comisión de Seguimiento de la Licenciatura en Ciencias Biológicas (2011 y continúa).

# FACULTAD DE CIENCIAS ECONÓMICAS

## Memoria A n u a l



2013  
2014

Facultad de Ciencias Económicas



## FACULTAD DE CIENCIAS ECONÓMICAS

<b>CONSEJO ACADÉMICO</b>
--------------------------

### DETALLE DE RESOLUCIONES DE CONSEJO ACADEMICO AÑO 2013

207-13	12-11-13	Aprobar en todas sus partes Cursillo Nivelación.
208-13	12-11-13	EXCLUIR del proceso llamado Concurso Cat. Contabilidad Superior I
209-13	12-11-13	EXCLUIR del proceso llamado concurso Cát. Contabilidad Superior II.
210-13	12-11-13	Desig. Lic. PELLEGRINI c/JTP DSE. Cát. ASO.
211-13	12-11-13	Desig. Ing. CACERES c/Ayte 1ra. DS. Cát. Sistemas de Información.
212-13	12-11-13	Desig. Cra. BARCONTE y Cra. GONZALEZ c/Ayte 1ra. DS Cát. Fin. Públicas.
213-13	12-11-13	Desig. Cr. MARTINEZ c/JTP DSE. Cát. Finanzas Públicas.
214-13	12-11-13	Aprobar dict. Jurado Concurso Cát.- Anal. De Est. Cont.
215-13	12-11-13	Aprobar dict., Jurado Concurso Cát. Anal. E Int. De Est. Cont.
216-13	12-11-13	Aprobar dict. Jurado concurso Cát. Adm. Financiera. (JTP)
217-13	12-11-13	Aprobar dict. Jurado Concurso Cát. Adm. Financiera (Ayte).
218-13	12-11-13	Aprobar dict. Jurado concurso Cát. Adm. De Pymes.
219-13	12-11-13	Autorizar Decanato llamar concurso Cát. Introducción a la Contabilidad.
220-13	12-11-13	Autorizar Decanato llamar concurso Cát. Contabilidad Básica.
221-13	12-11-13	Autorizar Decanato llamar concurso Cát. Análisis de Estados Contables.
222-13	12-11-13	Autorizar Decanato llamar concurso Cát. Finanzas Públicas.
223-13	12-11-13	Autorizar Decanato llamar concurso Cát. Macroeconomía.
224-13	12-11-13	Autorizar Decanato llamar concurso cát. Comercio Internacional. (Adjto)
225-13	12-11-13	Autorizar Decanato llamar concurso cát. (JTP)
226-13	12-11-13	Autorizar Decanato llamar concurso Cát. Práctica Profesional
227-13	12-11-13	Solicitar Sec. Ext. UNJu. Adjunte doc.,. Carrera Posgrado.
228-13	12-11-13	Aprobar CALENDARIO ACADEMICO 2014.
229-13	12-11-13	Autorizar Exp. Título CP Alm. P.J. TORRICO.
230-13	12-11-13	Tomar conco. y aprob. Prog. Cát. Hist. Econ. Y Soc. Dra. FANDOS.
231-13	12-11-13	Tomar conco. y aprob. Prog. Cát. Adm. de la Producción. Ing. GONZALE.
232-13	12-11-13	Tomar conco. y aprob. Prog. Cát. P'actica Profesional Lic. SALOMON
233-13	12-11-13	Tomar conoc. y aprob. Prog. Cát. Informática Ing. SORIA.
234-13	12-11-13	Otorgar equiv. de mat. Alm. DE SANTIS.
235-13	12-11-13	Otorgar equiv. de mat. Alm. FIERRO.
236-13	12-11-13	Reconocer serv. Efecto. Prestados Cr. ALEMAN.
237-13	12-11-13	Aceptar donación Lic. COSENTINI.
238-13	12-11-13	Declarar de Int. Acad. "IV Enc. de Direct. de Unid. de Investigación..".
239-13	12-11-13	Declarar Int. Acad. "Jorn. Provinciales de Jóvenes Prof. Cs. Econ."
240-13	12-11-13	Convalidar Resol. FCE 168/13.
241-13	12-11-13	Aprobar emisión Alumnos de Cert. DIPLOMADO en...
242-13	27-11-13	Tomar conoc. y aprob. Prog. Cát. REGIMEN TRIBUTARIO. Cra. GONZALEZ.
243-13	27-11-13	Autorizar exp. de título de CP Alm. CARBALLO.
244-13	27-11-13	Desig. Crta. BIDONDO c/JTP SE. Cát. Fin. Pub.
245-13	27-11-13	Desig. Cr. MARTINEZ c/Prof.Adjto SE. Cát. Finanzas Públicas.
246-13	27-11-13	Aceptar donación mat. Bibliog. Ing. GONZALEZ.
247-13	27-11-13	Aceptar donación mat. bibliog. Dra. GOLOVANEVSKY.
248-13	27-11-13	Aceptar donación mat. Bibliog. Lic. DIGION.
249-13	10-12-13	Aprobar Dict. y Orden Merito Conc. Cát. Sist. De Amd. F. y C. del Sec. Pub.
250-13	10-12-13	Aprobar Dict. y Ord. de merito Concurso Cát. Contabilidad Pública (Ayte).
251-13	10-12-13	Aprobar dict. y Ord. de Merito concurso cát. Contabilidad Pública. (JTP)
252-13	10-12-13	Desig. Cr. G. DONAIRE c/Ayte 1ra. DS concurso Cát. Anal. de Est. Cont.
253-13	10-12-13	Desig. Cra. F. CRUZ c/Ayte 1ra. DS concurso cát. Anal. e Int. de Est. Cont.
254-13	10-12-13	Desig. Cra. PEÑARRIETA c/JTP SE concurso cát. Administ. Financiera.
255-13	10-12-13	Desig. Cr. ONTIVERO BALANGERO c/Ayte 1ra SE conc. cát. Adm. Financ.
256-13	10-12-13	Desig. Cra. Mirta CRUZ c/JTP S. concurso cát. Adm. de Pymes.
257-13	10-12-13	Aprobar dict. Y Ord. De merito Concurso cát. Cont Sup II (JTP).
258-13	10-12-13	Aprobar dict. Y Ord. De merito concurso cát. Cont. Sup. (Ayte).
259-13	10-12-13	Aprobar dict. Y Ord. De merito concurso cát. Cont. Sup. II (Ayte)

260-13 10-12-13 Aprobar MODIFICACION ESTRUCTURA DIVERSAS CATEDRAS.  
**DETALLE DE RESOLUCIONES DE CONSEJO ACADEMICO AÑO 2014**

<u>Resol.</u>	<u>Fecha</u>	<u>Detalle</u>
001-14	20-03-14	Desig. Cra. SEGUI c/JTP p/concurso Cát. Contabilidad Superior II.
002-14	20-03-14	Desig. Cra. LAMAS c/Ayte 1ra. p/conc. Cát. Contabilidad Superior II.
003-14	20-03-14	Desig. Cra. SEGUI c/Ayte 1ra. p/conc. Cát. Contabilidad Superior II
004-14	20-03-14	Dar de baja Lic. ALFARO ALIAGA c/JTP Asig. Prac. Prof. y Desig. c/Prof. Adjto. Int. Cátedra Práctica Profesional.
005-14	20-03-14	Desig. Lic. MERUBIA c/JTP Interino Cátedra Práctica Profesional.
006-14	20-03-14	Desig. Lic. MATAS c/Ayte 1ra. p/conc. Cát., Administ., Financ., y C. del S. P.
007-14	20-03-14	Desig. Cr. AGUILERA c/Ayte 1ra.p/conc. Cát. Cont. Pub.
008-14	20-03-14	Suspender Resol. 260/13.
009-14	20-03-14	Desig. Lic. MATAS c/ JTP p/conc. Cátedra Contabilidad Pública.
010-14	20-03-14	Convalidar Resol. FCE N° 017/14. (Rep. Com. Becas UNJu).
011-14	20-03-14	Desig. Junta Electoral Elecciones 2014.
012-14	20-03-14	Autorizar Decanato llamar Conc Aytes. 2da. Cát. Análisis Matemático
013-14	20-03-14	Autorizar Decanato llamar Conc. Ayte 2da. Cát. Álgebra y Geometría Analítica.
014-14	20-03-14	Desig. Lic. MATAS c/JTP Interino. Cátedra Introducción a la Economía.
015-14	20-03-14	Desig. Cra. PINTADO c/Ayte 1ra. Interina Cátedra Macroeconomía.
016-14	20-03-14	Integrar Jurado Conc. Cát. Introducción a la Contabilidad.
017-14	20-03-14	Integrar Jurado Conc. Cát. Contabilidad Básica.
018-14	20-03-14	Integrar Jurado Conc. Cát. Elementos y Sistemas de Costos.
019-14	20-03-14	Integrar Jurado Conc. Cát. Derecho Concursal. (Ayte. 1ra.)
020-14	20-03-14	integrar Jurado Conc. Cát. Comercio Internacional. (JTP)
021-14	20-03-14	Integrar Jurado Conc. Cát. Historia Económica y Social.
022-14	20-03-14	Integrar Jurado Conc. Cát. Auditoría I.
023-14	20-03-14	Integrar Jurado Conc. Cát. Costos I.
024-14	20-03-14	Integrar Jurado Conc. Cát. Comercio Internacional (Prof. Adjto.)
025-14	20-03-14	Integrar Jurado Conc. Cát. Derecho Concursal (JTP)
026-14	20-03-14	Integrar Jurado Conc. Cát. Análisis de Estados Contables
027-14	20-03-14	Integrar Jurado Conc. Cát. Teoría General de la Administración.
028-14	20-03-14	Integrar Jurado Conc. Cát. Introducción a las Ciencias Sociales.
029-14	20-03-14	Integrar Jurado Conc. Cát. Estructuras y Procesos.
030-14	20-03-14	Integrar Jurado Conc. Cát. Práctica Profesional.
031-14	20-03-14	Integrar Jurado Conc. Cát. Introducción a la contabilidad.
032-14	20-03-14	Integrar Jurado Conc. Cát. Finanzas Públicas.
033-14	20-03-14	Integrar Jurado Conc. Cát. Macroeconomía.
034-14	20-03-14	Autorizar incorp. Docum. Conc. Cra. MINA.
035-14	20-03-14	Convalidar Resol. FCE N° 012/14. Ren. Alm. GUZMAN. Gabinete Informático.
036-14	20-03-14	Convalidar Resol. FCE N° 026/14. Aprob. Curso G. Mineras".
037-14	20-03-14	Convalidar Resol. FCE N° 028/14. Aprob. Curso "Gest. Emp. Agric".
038-14	20-03-14	Desig. Miembros Tribunales Académicos UNJu.
039-14	20-03-14	Tomar conoc. Presupuesto Gral. FCE.
040-14	20-03-14	Denegar Equiv. De materias Alm. ZAYAS.
041-14	20-03-14	Otorgar Lic. JURE . Licencia c/Cons.. Acad. –Asume Cr MARTINEZ.
042-14	20-03-14	Crear Asig. Estimulo p/mejor Rendimiento Académico".
043-14	15-04-14	Declarar Integrado CONSEJO ACADEMICO.
044-14	15-04-14	Desig. c/Decana Cra. GRISOLIA y Vice. Ing. SORIA.
045-14	15-04-14	Incorporar Consejeros Titulares Lic. DIGION y Abog. PALOMARES.
046-14	28-04-14	Aceptar Renuncia Cra. DE ZAN c/Sec. Adm. FCE.
047-14	28-04-14	Encomendar atención Decanato Vice Decano.
048-14	29-0-414	Aceptar Renuncia Lic. AGOSTINI c/Sec. Acad. FCE.
049-14	29-04-14	Aceptar Renuncia Cr. J. GARCIA c/Cons. Acad. Claus. Egres. Desig. Cra. UBEID.
050-14	29-04-14	Convalidar Resol. FCE N° 066/14. Acept. Ren. Palomares c/Cons. Acad.
051-14	29-04-14	Convalidar Resol. FCE N° 067/14. Acept. Renun. Cra. Sanchez c/Cons. Acad.
052-14	29-04-14	Desig. Mg. J. MARTINEZ c/Secretario Académico de la FCE.
053-14	29-04-14	Desig. Cra. M.G. MALDONADO c/Secretaria Administrativa de la FCE.
054-14	29-04-14	Declarar Integradas Comisiones Asesoras CA.

055-14	29-04-14	Convalidar Resol. FCE N° 055/14. Desig. Dra. L. Golovanevsky c/Reemp. Jurado Concurso Cátedra Macroeconomía.
056-14	29-04-14	Convalidar Resol. FCE N° 056/14. Desig. Dra. L. Golovanevsky c/Jurado concurso Cátedra Finanzas Públicas.
057-14	29-04-14	Rechazar renuncia Cra. M.C. GONZALEZ c/Sec. de Posgrado de la FCE.
058-14	29-04-14	Rechazar renuncia Lic. A. ALIAGA cargo Direc. Inst. de Inv. de la FCE.
059-14	13-05-14	Convalidar Resol. FCE N° 069/14. Otorg. Lic. Cra. UBEID c/Cons. Académica.
060-14	13-05-14	Convalidar Resol. FCE N° 071/14. Otorg. Lic. Cra. MARQUEZ. c/Cons. Acad.
061-14	13-05-14	Aceptar donación material Bibliog. Cr. FERNANDEZ.
062-14	13-05-14	Aceptar donación material Bibliog. Cr. FERNANDEZ.
063-14	13-05-14	Aceptar donación material bibliog. Dra. GOLOVANEVSKY.
064-14	13-05-14	NO HACER LUGAR recurso Presentado Ing. AZAR.
065-14	13-05-14	Tomar conoc. Plan. y Aprobar Prog. Cát. Estadística. Mg. MARCOLERI.
066-14	13-05-14	Tomar conoc. Plan. y aprobar. Prog. Cát. Alg y Geom. Analítica Lic. AUTINO.
067-14	13-05-14	Tomar conoc. Plan y Aprog. Prog. Cát. Análisis Matemático Lic. DIGION.
068-14	13-05-14	Desig. COORDINADORES AREA MATEMATICA. Lic. Digion y Lic Autino.
069-14	13-05-14	Autorizar Exp. Título LIC. AEN ADMINIST. Alm. S. GONZALEZ.
070-14	13-05-14	Autorizar Exp. De Título CONT. PUB. Alm. M. VILLALBA.
071-14	13-05-14	Autorizar Exp. De Título CONT.PUB. Alm. G. TEJERINA.
072-14	13-05-14	Autorizar Exp. Título CONT. PUB. Alm. N. BARONETTO.
073-14	13-05-14	Autorizar Exp. Título CONT. PUB., Alm. M. RIVAROLA.
074-14	13-05-14	Aceptar Renuncia Cra. A. SEGUI cargo de Ayte. 2ra. DSE. Cát. Cont. Sup II.
075-14	27-05-14	Aceptar donac. Material Bibliográfico Jefa Biblio Inst. Biología de la Altura.
076-14	27-05-14	Tomar conoc. y aprob. Prog. Cát. Metodol. de la Inv. Dra. GOLOVANEVSKY
077-14	27-05-14	Tomar conoc. y aprob. Prog. Cát. Ingles Técnico.- Lic. FORNIELLES.
078-14	27-05-14	Dar de baja Mg. J. MARTINEZ c/JTP DSE Cát. Int. A la cont.
079-14	27-05-14	Conceder Reduc. Dedic. SE a S. Cra. MALDONADO c/JTP. Cát. Int. a la Cont
080-14	27-05-14	Conceder Reduc. Dedic. E. a S. Ing. SORIA cargo Prof. Tit. Cát. Informática.
081-14	27-05-14	Otorgar equiv. De materias Alm. MONDONIO.
082-14	10-06-14	Autorizar Exp. De título de CP Alm. IBARRA ORTEGA.
083-14	10-06-14	Autorizar exp. De título de CP Alm. APAZA.
084-14	10-06-14	Autorizar exp. De título de CP Alm. ACOSTA.
085-14	10-06-14	Autorizar exp. De título de CP Alm. VILTE.
086-14	10-06-14	Autorizar exp. De título de CP Alm. URO.
087-14	10-06-14	Autorizar exp. De título de CP Alm. SARDINA.
088-14	10-06-14	Autorizar exp. De título de CP Alm. TAMAYO.
089-14	10-06-14	Autorizar exp. De título de CP Alm. PERALTA.
090-14	10-06-14	Autorizar exp. De título de CP Alm. QUIPILDOR.
091-14	10-06-14	Autorizar exp. De título de CP Alm. RAMOS.
092-14	10-06-14	Autorizar exp. De título de CP Alm. SANCHEZ.
093-14	10-06-14	Autorizar exp. De título de CP Alm. CRUZ.
094-14	10-06-14	Otorgar equiv. De materias Alm. DE MAESTRI.
095-14	10-06-14	Otorgar equiv. De materias Alm. LASSE.
096-14	10-06-14	Otorgar equiv. De materias Alm. SAID.
097-14	10-06-14	Otorgar equiv. De materias Alm. TOLABA.
098-14	10-06-14	Dejar sin effect. Resol. CA N° 038/14. Desig. Miembros Int. Trib. Acad. UNJu.
099-14	10-06-14	Aprobar Ord. de mérito Llamado Cát. Análisis Matem. y Desig. Aytes. Alm. 2da. Rentados- VALDIVIEZO-MARISCAL-PINIELLA-TYOLABA.
0100-14	10-06-14	Dejar sin efecto. Resol. CA N 033/14. Declarar Integrado Jurado Concurso Cátedra Macroeconomía
0101-14	10-06-14	Dejar sin efecto. Resol. CA N 032/14. Declarar Integrado Jurado Concurso Cátedra Finanzas Públicas.
0102-14	10-06-14	Designar Cr. G. DONAIRE c/Ayte. 1ra. DS Cátedra Contabilidad Superior I.
0103-14	10-06-14	Otorgar Reduc. Dedic. de Exc. a Simple Cra. COLQUE cargo Prof. Adjta. Cátedra Introducción a la Economía.
0104-14	10-06-14	Aprobar dict. Jurado Concurso cát. Comercio. Internacional. (JTP)
0105-14	10-06-14	Aprobar dict. Jurado Concurso cát. Elementos y Sistemas de Costos.
0106-14	10-06-14	Aprobar dict. Jurado Concurso cát. Costos II.
0107-14	10-06-14	Aprobar dict. Jurado Concurso cát. Comercio Internacional (Prof. Adjto)

0108-14	23-06-14	Convalidar Resol.FCE N° 096-14.
0109-14	23-06-14	Desig. Cra. C. SANDOVAL c/Ayte. 1ra. DS Cát. Contabilidad Superior II.
0110-14	23-06-14	Otorgar Lic. c/Consejero Académico Cr. JEREZ- Asume Cr. GERBINO.
0111-14	23-06-14	Desig. c/Vocal y Suplente Consejo Ciencia y Técnica y Estudios Regionales.
0112-14	23-06-14	Lic. ALIAGA y Cra. GONZALEZ.
0112-14	23-06-14	Tomar conoc. y aprob. Prog. Cát. Macroeconomía. Lic. JURE.
0113-14	23-06-14	No hacer lugar solicitud Alm. J. FLORES.
0114-14	23-06-14	Aprobar orden de mérito Llamado Insc. Cát. Algebra y Geometría Analítica. Y Desig. c/Aytes. 2da. Rentados Alm. ACOSTA Y MAMANI.
0115-14	23-06-14	Otorgar lic. Sin goce de hab., Abog. FARFAN .c/JTP DSE Cát. Der. Constit.
0116-14	23-06-14	Desig. Lic. AISAMA c/Ayte. 1ra. DS cát. Estructuras y Procesos.
0117-14	23-06-14	Desig. Lic. C. VERCELLONE c/Ayte 1ra. DS Cát. Estructuras Procesos.
0118-14	23-06-14	Autorizar incorp. Docum. Conc. Int. a las Ciencias Sociales Lic. CENTANI.
0119-14	12-08-14	Autorizar exp. De título de CP Alm. SOTELO.
0120-14	12-08-14	Autorizar exp. De título de CP Alm. GUALDIERI.
0121-14	12-08-14	Autorizar exp. De título de CP Alm. BERNAS.
0122-14	12-08-14	Autorizar exp. De título de CP Alm. SINGH.
0123-14	12-08-14	Autorizar exp. De título de CP Alm. JANCO.
0124-14	12-08-14	Autorizar exp. De título de CP Alm. FERNANDEZ MIRANDA.
0125-14	12-08-14	Autorizar exp. De título de CP Alm. NARVAEZ.
0126-14	12-08-14	Autorizar exp. De título de CP Alm. VELAZQUEZ.
0127-14	12-08-14	Autorizar exp. De título de CP Alm. PEREZ.
0128-14	12-08-14	Autorizar y otorg. Aval Acad. al II Seminario de Procedimientos Tributarios.
0129-14	12-08-14	Otorgar equiv. De materias Alm. MATORRAS.
0130-14	12-08-14	Otorgar equiv. De materias Alm. SANTOS.
0131-14	12-08-14	Otorgar equiv. De materias Alm. PEREZ.
0132-14	12-08-14	Otorgar equiv. De materias Alm. CORTEZ.
0133-14	12-08-14	Otorgar equiv. De materias Alm. ROJAS.
0134-14	12-08-14	Otorgar equiv. De materias Alm. QUISPE.
0135-14	12-08-14	Otorgar equiv. De materias Alm. CAUCOTA.
0136-14	12-08-14	Otorgar Cr. FORTUNI Licencia c/Cons. Acad. Reemplaza Ing. GONZALE.
0137-14	12-08-14	Convalidar Resol. FCE N° 113-14-
0138-14	12-08-14	Convalidar Resol. FCE N° 114-14.
0139-14	12-08-14	Desig. Lic. L. GONZALEZ c/Prof. Adjto. Ord. DS. Cát. Comercio Internacional.
0140-14	12-08-14	Desig. Licv. MERUBIA c/JTP DSE Ord. Cát. Comercio Internacional.
0141-14	12-08-14	Desig. Lic. E. TOLABA c/JTP DSE Ord. Cát. Elementos y Sist. de Costos
0142-14	12-08-14	Desig. Cr. BERATEGUI c/JTP Ord. DSE. Cát. Costos I y II.
0143-14	12-08-14	Tomar conoc. y Aprobar Prog. Cát. Ana. Sico Social de las Org. Lic. FIORITO.
0144-14	12-08-14	Rechazar la Impug. Presentada por Cr. PORTALES. Conc. Finanzas Pub.
0145-14	12-08-14	Rechazar la impug. Presentada por Cr. PORTALES. Conc. Macroeconomía.
0146-14	12-08-14	Desig. Coord. Area Contable Cr. FERNANDEZ y M. ORTIZ.
0147-14	12-08-14	Aprobar dict. y Ord. de mérito Juardo Conc. Cát. Historia Econ. y Social.
0148-14	12-08-14	Reemplazar Art. 2° Resol. CA N° 182/13. (Lic. RUEDA).
0149-14	12-08-14	Tomar conoc. y Aprob. Prog. Cát. Adm. De Pymes- Lic. COLOCCINI.
0150-14	12-08-14	Tomar conoc. y Aporb. Prog. Cát. Costos Espec. Cr. RODRIGUEZ.
0151-14	12-08-14	Tomar conoc. y Aprob. Prog. Cát. Sist. de Adm. F. y C. del S. Pub. Cr. AYALA
0152-14	12-08-14	Tomar conoc. y Aprob. Prog. Cát. Portugués. Ing. ALCOBEDO.
0153-14	12-08-14	Tomar conoc. y aprob. Prog. Cát. Auditoria I. Cr. L. ROMERO.
0154-14	12-08-14	Tomar conoc. y Aprob. Prof. Cát. Introducción a la Contabilidad Cr. JEREZ.
0155-14	12-08-14	Tomar conoc. y Aprob. Prog. Cát. S. de Adm. F. y C. del S. Pub. Cr. AYALA.
0156-14	12-08-14	Tomar conoc. y Aprob. Prog. Cát. Impuestos I. Cr. FERNANDEZ.
0157-14	12-08-14	Tomar conoc. y Aprob. Prog. Cát. Sistemas de Información Lic. COLOCCINI.
0158-14		NO SE DICTO
0159-14	12-08-14	Autorizar llamado Insc. de Int. p/cubrir cargo Prof. Adjto. DSE cátedra Planeamiento Estratégico.
0160-14	25-08-14	Aceptar renuncia c/Cra. PIGINO c/Cons. Acad. Titular Claustro Egresados.
0161-14	25-08-14	Convalidar Resol. FCE N° 147/14.
0162-14	25-08-14	Convalidar Resol. FCE N° 0152-/14.
0163-14	25-08-14	Tomar conoc. y Aprog. Prog. Cát. Cont. Pub. Cr. FORUTNI.
0164-14	25-08-14	Tomar conoc. y Aprob. Prog. Cát. Calc. Finan. Cr. SANCHEZ.

0165-14	25-08-14	Tomar conoc. y Aprob. Prog. Cát. Reg. Trib. Cra. M.C. GONZALEZ.
0166-14	25-08-14	Aprobar dictamen y Orden de Merito p/cubrir 5 cargos de Ayte. de 1ra. DS. Cátedra Introducción a la Contabilidad.
0167-14	25-08-14	Aprobar dictamen y Orden de mérito p/cubrir 4 cargos de JTP DSE Cátedra Contabilidad Básica.
0168-14	25-08-14	Aprobar dictamen y Orden de mérito p/cubrir 2 cargos de Aytes. de 1ra. DSE Cátedra Introducción a la Contabilidad.
0169-14	25-08-14	Otorgar equiv. De materias Alm. TEJERINA.
0170-14	25-08-14	Otorgar equiv. De materias Alm. RIBA.
0171-14	25-08-14	Rechazar dict. Com. de Enseñanza concurso Cát. Der. Concursal (cargo JTP)
0172-14	25-08-14	Rechazar dict. Com. de Enseñanza Concurso Cát. Derecho Concursal (cargo Ayte.1ra).
0173-14	25-08-14	Autorizar Prof. PACCI dictar Curso Traducción de Textos Lengua Portuguesa.
0174-14	25-08-14	Aceptar donac. de micrófono Mg. Martinez.
0175-14	25-08-14	Aceptar donac. de material bibliog. Cr. Rodriguez.
0176-14	25-08-14	Aceptar donac. Material Bibliog. Cr. Rodriguez.
0177-14	09-09-14	Autorizar Sec. Posg. FCE. Dictar. Curso “Mercado de Capitales”.
0178-14	09-09-14	Autorizar Decanato llamar Insc. Cargo 1 Ayte. 1ra. DS Cát. D. Const. y Adm.
0179-14	09-09-14	Dar baja Abog. TORRES cargo Ayte 1ra. DS. Der. Const. y Adm. Y Desig. c/Ayte 1ra. DSE Cat. Der. Const. y Adm.
0180-14	09-09-14	Autorizar Decanato llamar Insc. Cargo 2 Aytes. 2da. Cát. Int. a la Economía.
0181-14	09-09-14	Tomar conoc. y Aprob. Prog. Cát. Hist. Económica y Social- Dra. FANDOS.
0182-14	09-09-14	Tomar conoc. y Aprob. Prog. Cát. Microeconomía Lic. COSENTINI.
0183-14	09-09-14	Tomar conoc. y Aprob. Prog. Cát. Formulación y Eval. Proy. Mg. COMBINA.
0184-14	09-09-14	Modif. Art. 1º RESol. CA Nº 0130.
0185-14	09-09-14	Aprobar dict. Jurado Conc. Informática.
0186-14	09-09-14	Aceptar Donac. Mater. Bibliog. Cr. A. FERNANDEZ FERNANDEZ.
0187-14	09-09-14	Aceptar Donac. Mater. Bibliog. Cr. O.A. FERNANDEZ.
0188-14	09-09-14	Aceptar Donac. Mater. Bibliog. Cr. FERNANDEZ.
0189-14	09-09-14	Desig. Lic. BOVI c/Ayte. 1ra. DS (concurso) Cát. Hist. Econ. Y Social
0190-14	09-09-14	Establecer fechas solicitud BECAS POSGRADO.
0191-14	09-09-14	Interpretar que toda desig. Interina.....
0192-14	09-09-14	Dar de baja Ing. ALLIN ZADRAG c/Ayte. 1ra. DS. Desig. Ing. ALLIN ZADRAG c/Ayte. 1ra. DSE. Cát. Informática.
0193-14	23-09-14	Otorgar Reduc. Dedic. de Exc. a Simple Cra. GRISOLIA. Cát. Cont. Sup. I.
0194-14	23-09-14	Desig. Cra. HOMES y Cr. G. BALMACEDA c/Aytes. 1ra. SE (concurso). Cát. Introducción a la Contabilidad.
0195-14	23-09-14	Desig. Trib. Evaluador llamado Insc. Cát. Introducción a la Economía.
0196-14	23-09-14	Desig. Trib. Eval. Llamado insc. Cát. Planeamiento Estratégico.
0197-14	23-09-14	Desig. Trib. Eval. Llamado insc. Cát. Der. Constitucional y Administrativo.
0198-14	23-09-14	Solicitar CS excepción Art. 41º Desig. Cr. MARTINEZ.
0199-14	23-09-14	Solicitar CS excepción Art. 41º Desig. Lic. MATAS.
0200-14	23-09-14	Solicitar CS excepción Art. 41º Desig. Cr. RUEDA.
0201-14	23-09-14	Integrar Comisión Evaluadora Específica Mayores 25 Años.
0202-14	23-09-14	Tomar conoc. y Aprob. Prog. Cát. Seminario Final. Cr. ELEIT.
0203-14	23-09-14	Autorizar exp. de título de L.A. Alm. GILARDONI.
0204-14	23-09-14	Autorizar Transferencia de fondos FF 16- Sec. Administrativa FCE.
0205-14	23-09-14	Aprobar Reglamento Promoción Sin Examen Final p/Mat. Teorico-Prácticas.
0206-14	NO SE DICTO	
0207-14	23-09-14	Dar de baja Cr. L JEREZ c/JTP DS y Desig. c/JTP DSE Cát. Cont. Sup.III.
0208-14	23-09-14	Aceptar renuncia Cra. EDERY c/Prof. Adjta. DSE Cát. Imp. I. Desig. Cr. RUEDA c/Prof. Adjto. Int. DSE. Cátedra Impuestos I c/ extensión Reg. Trib. Otorgar Licencia Cr.Rueda JTP p/Conc. DS. Imp. I. Desig. Cra. SOSA JTP Int. DSE Imp. I, Dar Baja Cra. SOSA Ayte 1ra. Int. DSE. Imp. I.
0209-14	27-10-14	Autorizar exp. De título de CP Alm. DIEZ GOMEZ Nestor Octavio.
0210-14	27-10-14	Autorizar exp. De título de CP Alm. CORBALAN Romina Ileana Yesica.
0211-14	27-10-14	Autorizar exp. De título de CP Alm. MICHEL Melisa Macarena.
0212-14	27-10-14	Autorizar exp. De título de CP Alm. GIL Nora Pamela.
0213-14	27-10-14	Autorizar exp. De título de CP Alm. NIEVE Roberto Alejandro.
0214-14	27-10-14	Autorizar exp. De título de CP Alm. AMERISE Constanza del Rosario.

0215-14	27-10-14	Autorizar exp. De título de CP Alm. VALDIVIEZO Daniela Silvia Virginia.
0216-14	27-10-14	Autorizar exp. De título de CP Alm. GONZALEZ Cristian Ariel.
0217-14	27-10-14	Convalidar Resolución FCE N° 191/14. Auspicio Académico a las “XXXV Jornadas Nacionales de Administración Financiera”.
0218-14	27-10-14	Convalidar Resolución FCE N° 217/14. Desig. c/Miembro de la Comisión Asesora de Posgrado Tit. Cra. GONZALEZ y Sup. Cra. EDERY
0219-14	27-10-14	Otorgar Lic. c/Consejero Académico Cr. JEREZ- Asume Cr. GERBINO.
0220-14	27-10-14	Aceptar renuncia c/Cons. Acad. Alm. ARMATA – Asume QUIROGA Yamila.
0221-14	27-10-14	Designar a la Ing. Andrea Gabriela CANDIDO, Ing. Gabriela Ester BEJARANO e Ing. Claudio Matías ALLIN ZADRAG c/Aytes 1ra. –por concurso- DS en la asig. Informática, carreras C.P. y L. A.
0222-14	27-10-14	Designar Cr. Javier MARTINEZ, Cra. Leonor JEREZ, Cra. Mariana ORTIZ y Cra. Adriana LOPEZ c/JTP –por concurso- DSE Cát. Cont. Básica c/extensión a Introducción a la Contabilidad, carreras C.P. y L.A.
0223-14	27-10-14	Aprobar Dictamen y Ord. Mérito p/cubrir Un (1) cargo de Prof. Categ. a cargo Jurado, DSE cátedra Estructuras y Procesos.
0224-14	27-10-14	Tomar conoc. y Aprob. Prog. Cát. Práctica Profesional Cr. ELEIT.
0225-14	27-10-14	Tomar conoc. y Aprob. Prog. Cát. Contabilidad Básica Cr. JEREZ.
0226-14	27-10-14	Designar Cr. Jaime BERAESTEGUI, c/Prof. Adjto. Int. DSE asig. Costos I, c/ext. a Costos II. Otorgar licencia s/goce haberes Cr. Jaime BERAESTEGUI cargo JTP –por conc. DSE asig. Costos I, c/ext. funciones cát. Costos II
0227-14	27-10-14	Aprobar Ord. Mérito p/cubrir <b>Dos</b> (2) cargos de Aytes 2da. Cát. Int. a la Ec.
0228-14	27-10-14	Aprobar Dictamen Jurado <b>para cubrir</b> Un (1) cargo Prof. Cat. a c/Jurado DSE cát. Teoría General de la Administración y Desig. Mg. DAHER Gabriela.
0229-14	27-10-14	Incorporar en el Reg. Materias Teórico Prácticas y Pruebas Parciales.
0230-14	27-10-14	Otorgar equivalencia materias Alm. CARRILLO Zulema Nélida.
0231-14	27-10-14	Otorgar Equiv. Materias CRISCOS Alm. GASPAS Claudia Josefina.
0232-14	27-10-14	Otorgar Equiv. Materias Alm. TEJERINA Lucas.
0233-14	27-10-14	Aceptar Donación Material Bibliográfico FCE UBA.
0234-14	27-10-14	Aceptar Donación Material Bibliográfico FCE UBA.

## DESPACHO DE FACULTAD

### AÑO 2013

#### RESOLUCIONES:

##### Congresos, Cursos, Jornadas y Reuniones:

190.2013 04-11-2013 Aprobar el traslado de la Alm. Andrea Pinedo para participar en el Student s Management Internacional Conference, en la ciudad Autónoma de Buenos Aires.

191.2013 04-11-13 Aprobar el traslado a los Integrantes del Coro de la Facultad al 38° Encuentro Coral, a realizarse en la ciudad de Santa Fé.

192.2013 04-11-13 Aprobar la participación del Cr. Javier Martinez en la Jornada de Intercambio de Experiencias e Inquietudes en la Universidad Nacional de Buenos Aires.

193.2013 05-11-13 Reconocer la comisión de servicios a la ciudad de Bs. As. del Lic. Jaime Alfaro Aliaga.

203.2013 19-11-13 Disponer el traslado de la Secretaria de Posgrado al IX Foro de Universidades de Frontera.

209.2013 28-11-13 Autorizar a trasladarse a la ciudad de la Plata a efectos de participar de la Segunda Reunión Plenaria CODECE.

211.2013 29-11-13 Aprobar la participación de la Srta. Zonia GURPEGUI en el taller anual de usuarios y técnico SIU-Guaraní y Kolla 2013.

212.2013 29-11-13 Autorizar el traslado a la ciudad de Bs. As. A los docentes y alumnos de la cátedra Libre de Formación para el Desarrollo Sostenible de esta Facultad para participar Seminario Internacional: Bienes comunes y bien común.

215.2013 09-12-13 Aprobar la participación de la Lic. Beatriz FIORITO al 1er congreso internacional de responsabilidad social



**Pasantías:**

- 207.2013 27-11-13 Designar a la Cra. Maria F. GOÑI como docente guía de la Facultad para la pasantía en la Empresa Banco Galicia.  
214.2013 05-12-13 Remitir nóminas de alumnos inscriptos para la pasantía Banco de Galicia.  
217.2013 11-12-13 Excluir de la nómina de postulante para la pasantía en el Banco de Galicia a la Alm.  
Selva G. BLANCO, por encontrarse desempeñándose en otra Pasantía.

**Otras:**

- 194.2013 06-11-13 Rectificar el art. 2 de la Resolución FCE. N° 176/13.-  
195.2013 06-11-13 Aprobar licencia por enfermedad largo tratamiento del Cr. Hugo Marcelo DI PAULI.  
197.2013 07-11-13 Rectificar el art. 4° de la Resolución FCE. N° 192/13.  
202.2013 13-11-13 Rectificar el art. 2 de la Resolución FCE. N° 186/13.  
206.2013 22-11-13 Declarar abiertas inscripciones del llamado a concurso para la provisión de cargos de Profesores ordinarios en distintas asignaturas.  
205.2013 22-11-13 Declarar abiertas inscripciones del llamado a concurso para la provisión de cargos de Docentes auxiliares en distintas asignaturas.  
213.2013 03-12-13 Aprobar convenio firmado entre la FCE. Y la Municipalidad de San Salvador de Jujuy con objeto de estudio de costos del sistema de transporte urbano de pasajeros por colectivo.  
216.2013 11-12-13 Encomendar la atención del Decanato a la Sra. Vice-Decana Cra. Maria R. GRISOLIA.

**Avales Académicos:**

- 165.2014 21-08-14 Autorizar la participación de los integrantes del equipo de investigación del Proyecto PICTO/UNJu. De las 12 Jornadas de Economía y Sociedad del NOA, a realizarse en la ciudad de Salta  
196.2013 06-11-13 Declarar de Interés Académico a la charla Taller Jujuy y su salida al Mundo.  
198.2013 08-11-13 Declarar de Interés Académico al curso Gestión de Empresas Agrícolas Ganaderas.  
199.2013 08-11-13 Declarar de Interés Académico la Jornada de Trabajo 2013 Condiciones de vida y Estructura Sociopolítica de Jujuy. Diagnóstico y propuesta para el desarrollo.  
204.2013 19-11-13 Otorgar auspicio académico para el curso Gestión de las Empresas Mineras  
200.2013 08-11-13 Declarar de Interés Académico a las III Jornadas Nacionales sobre Estudios Regionales y Mercados de Trabajo y el IV Foro: Trayectos y Territorios de Desempleo.  
201.2013 08-11-13 Declarar de Interés Académico el curso Básico de Liquidación de Sueldo y Jornales.  
210.2013 29-11-13 Declarar de interés académico el Seminario Liquidación de Sueldos y Jornales.

**AÑO 2014**

Resoluciones: 231  
Expedientes: 5337  
Actuaciones: 127

**Congresos, Cursos, Jornadas y Reuniones:**

186. 2014 15-09-14 Autorizar traslado de la Lic. María Fernanda RODRIGUEZ a la Provincia de Santiago del Estero para participar del 39 Congreso de la Federación Argentina de Asociaciones de Profesores de Inglés  
193. 201 18-09-14 Autorizar la realización el IV Encuentro de Directores de Unidades de Investigación de las Cs. Económicas de UUNN. De Gestión Estatal  
195.2014 25-09-14 Reconocer la presencia del Señor Vice Ministro de Salud de la Nación Dr. Daniel GOLLAN, que participará como expositor en el Acto de Reconocimiento a la Facultad y al Centro Regional de Hemoterapia por la labor realizada en Pos de la Donación Voluntaria  
198.2014 25-09-14 Justificar la inasistencia de la Lic. María A. ROMERO para participar del XI Encuentro Nacional, V Congreso Internacional de Historia, memorias y Fuentes Orales.  
203.2014 29-09-14 Justificar la inasistencia de la Dra. Cecilia FANDOS para participar de las XXIV Jornadas de Historia Económica.



212.2014 14-10-14 Autorizar el traslado de los alumnos de la cátedra Seminario Final a visitar a la Cooperativa de Tabacaleros de Jujuy.

#### **Avales Académicos:**

191. 2014 18-09-14 Otorgar auspicio académico a las XXXV Jornadas Nacionales de Administración Financiera

200.2014 26-09-14 Declarar de Interés Académico el dictado del Taller Intensivo Laboral que estuvo a cargo del Cr. Alejandro TOCONAS

215.2014 14-10-14 Declarar de Interés Académico a las 4tas. Jornadas del NOA de Contabilidad, Administración y Economía.

#### **Pasantías:**

151.2014 12-08-14 Remitir al Docente Guía Cr. Alejo Cornell, nómina de alumnos inscriptos para cubrir pasantías en la DIPEC.

153.2014 12-08-14 Reconocer como efectiva la pasantía cumplida por los alumnos seleccionados en la Dirección Provincial de Estadística y Censos (DIPEC)

161.2014 21-08-14 Llamar a inscripción de interesados para cubrir DOS cargos como alumnos pasantes en la Empresa Agua de los Andes SA

162.2014 21-08-14 Designar al Cr. Gonzalo DONAIRE como Docente Guía de la Facultad para las pasantías en la Empresa Balut Hnos. SRL.

163.2014 21-08-14 Llamar a inscripción de interesados para cubrir DOS cargos como alumnos pasantes en la Firma Balut Hnos. SRL.

164.2014 21-08-14 Renovar la designación como Pasante en la Empresa Balut Hnos SRL. Al Alm. David M. DAVALOS.

181. 2014 03-09-14 Incorporar pasante en Dirección Provincial de Rentas

182. 2014 10-09-14 Renovar la designación como pasante en la Empresa Balut Hnos. SRL.

183. 2014 10-09-14 Aceptar al Alm. Emmanuel H. ROJAS ARAYA para incorporarse en la Empresa Balut Hermanos SRL.

185. 2014 15-09-14 Renovar la designación como pasante en la Empresa Mina Pirquita INC. al Alm. Facundo Dante VILLEGAS

187. 2014 18-09-14 Llamar a inscripción de interesados para cubrir Un cargo como Alumno pasante en la Dirección Provincial de Rentas – Delegación de Pálpala

188. 2014 18-09-14 Llamar a inscripción de interesados para cubrir Un cargo como alumno pasante en la Dirección Provincial de Rentas – Delegación de El Carmen

192. 2014 18-09-14 Reconocer como efectiva la pasantía por la Alm. Yamila V. QUIROGA en la Dirección Provincial de Rentas

196.2014 25-09-14 Designar como Docente Guía para la pasantía Empresa Ingenio La Esperanza S.A. a la Cdra. Mariana del Carmen ORTIZ

197.2014 25-09-14 Llamar a inscripción de interesados para cubrir Un cargo como alumno pasante en la Concesionaria Automotores Pesados S.A.

199.2014 25-09-14 Renovar la designación como Pasante en la Dirección Provincial de Rentas – Casa Central a la Alm. Yamila V. QUIROGA

201.2014 26-09-14 Dar por concluida la pasantía estudiantil en la Dirección Provincial de Rentas – Delegación de Pálpala a la Alm. Gabriela G. GADEA

202.2014 26-09-14 Dar por concluida la pasantía estudiantil en la Dirección Provincial de Rentas – Delegación de EL Carmen a la Alm. Débora N. GUZMAN.

205.2014 08-10-14 Designar al Lic. Mariano MERUBIA como Docente Guía para la pasantía en la Empresa Ingenio La Esperanza S.A.

206.2014 08-10-14 Llamar a inscripción de interesados para cubrir DOS cargos como alumno pasante en la Empresa Ingenio La Esperanza S.A

207.2014 08-10-14 Remitir a la Docente Guía Cdra. Mariana ORTIZ nómina de alumnos inscriptos para la cobertura de DOS cargos como Alm. Pasantes en la Concesionaria Automotores Pesados Scania.

208.2014 08-10-14 Remitir al Docente Guía Cr. Daniel ALEMAN nómina de alumnos inscriptos para la cobertura UN cargo como Alm. Pasante en la Dirección Provincial de Rentas – Delegación El Carmen

209.2014 08-10-14 Remitir al Docente Guía Cr. Daniel ALEMAN nómina de alumnos inscriptos para la cobertura UN cargo como Alm. Pasante en la Dirección Provincial de Rentas – Delegación de Pálpala

210.2014 09-10-14 Incorporar como pasante en la Empresa Mina Pirquita INC. al Alm. Javier A. MENDEZ

**Otras:**

- 147.2014 01-08-14 Aprobar la participación del Cr. Jorge G. MATUS como veedor por el claustro docente en el concurso para la cátedra Introducción a la Contabilidad.
- 148.2014 04-08-14 Designar como Miembros de la Comisión Asesora de Informática por la Facultad al Ing. Jorge M. SORIA y Carlos D. MONTAÑEZ
- 149.2014 14-08-14 Designar como representantes de la Facultad para el Consejo Asesor de Relaciones Internacionales.
- 150.2014 11-08-14 Constitución Mesa Especial de la asignatura Administración de PyMES.
- 152.2014 12-08-14 Aprobar la participación del Cr. Jorge MATUS como veedor por el claustro Docente en el concurso de Introducción a la Contabilidad
- 155.2014 13-08-14 Constitución Mesa Especial de la asignatura Práctica Profesional.
- 159.2014 20-08-14 Constitución Mesa Especial de la asignatura Derecho Concursal.
- 160.2014 22-08-14 Encomendar la atención del Decanato al Sr. Vice Decano Ing. Jorge M. SORIA.
184. 2014 15-09-14 Llamar a inscripción de interesados en cubrir un cargo de Profesor Adjunto Interino, (DSE) en la cátedra Planeamiento Estratégico
189. 2014 18-09-14 Justificar las inasistencias del día 28 de agosto de 2014 de todo el alumnado.
190. 2014 18-09-14 Llamar a inscripción de interesados en cubrir dos cargos Aytes. de Segunda en la cátedra Introducción a la Economía.
194. 2014 23-09-14 Llamar a inscripción de interesados en cubrir Un cargo de Ayte. de Primera (DS) en la cátedra Derecho Constitucional y Administrativo
- 204.2014 08-10-14 Aceptar la justificación por el Abog. Agustín R. LABARTA como Miembro Titular del Tribunal Evaluador en el llamado a inscripción en la cátedra Derecho Constitucional y Administrativo.
- 211.2014 14-10-14 Aceptar la renuncia como Miembro Titular del Jurado en el concurso para cubrir UN cargo en la cátedra Práctica Profesional
- 213.2014 14-10-14 Constitución Mesa Especial de la asignatura Seminario Final.
- 214.2014 14-10-14 Constitución Mesa Especial de la asignatura Práctica Profesional
- 216.2014 16-10-14 Constitución Mesa Especial de la asignatura Seminario Final.
- 217.2014 16-10-14 Designar como Miembros de la Comisión de la Comisión Asesora de Posgrado por la Facultad de Cs. Económicas.
- 218.2014 16-10-14 Constitución Mesa Especial de la asignatura Impuestos II
- 219.2014 16-10-14 Constitución Mesa Especial de la asignatura Inglés Técnico.
- 220.2014 20-10-14 Constitución Mesa Especial de la asignatura Derecho Concursal.
- 221.2014 21-10-14 Constitución Mesa Especial de la asignatura Costos Especiales
- 222.2014 22-10-14 Ratificar la designación como tutor docente y a cargo del PAS. Premio Amartya Sen por lo Facultad a la Profesora Lic. Beatriz FIORITO.
- 223-10-14 22-10-14 Encargar al Secretario Académico la asignación de las Aulas a las aulas a las agrupaciones estudiantiles solicitantes.
- 224-10-14 22-10-14 Proponer la designación como cursantes del Programa Nacional de Formación en Ética para el Desarrollo "Premio Amartya Sen
- 225-10-14 27-10-14 Constitución Mesa Especial de la asignatura Impuestos II.
- 226-10-14 27-10-14 Disponer la corrección de la nota obtenida por el Egresado Luis Cristian Daniel NARVAEZ en la asignatura Introducción a la Contabilidad

<b>GABINETE INFORMÁTICO</b>
-----------------------------

El Gabinete Informático de la Facultad de Ciencias Económicas conformado por el Personal No Docente: Tec. Daniel Montañez y Adm. Hernán Méndez y 2 Ayudantes de Segunda Eduardo Caba y Darío Martin Lasse llevan adelante las siguientes actividades.

**Objetivos:**

Como objetivos este sector tiene el de 1) Mantener los sistemas informáticos y de los equipos computacionales. 2) Colaborar a la optimización de los procedimientos administrativos, con el apoyo del hardware y/o software que sea necesario. 3) Supervisar y garantizar el funcionamiento de los diferentes sistemas, 4) Solicitar y llevar el control de los recursos informáticos necesarios.

5) Instalar, configurar y actualizar el software y hardware. 6) Dar solución a problemas informáticos. 7) Investigar soluciones informáticas a corto plazo. 8) Mantener actualizado y en óptimas condiciones de operación, el software y hardware. 9) Supervisar el funcionamiento de los equipos y los mantenimientos preventivos y correctivos realizados a los mismos. 10) Administrar y mantener los servicios de Internet. 11) Vigilar y supervisar el adecuado funcionamiento de la red. 12) Asesorar en las compras de equipos informáticos y su correcta instalación. 13) Dar soporte en TICs a Docentes y alumnos.

## Funciones

1) Apoyar computacionalmente las actividades de todas las Direcciones, Departamentos y otras unidades de la facultad, preocupándose en el correcto funcionamiento de los sistemas como de la actualización de todo su equipo. 2) Mantener y administrar las redes, sistemas y equipos computacionales. 3) Prestar soporte a usuarios (docentes, alumnos y no docentes) en todo lo relativo a los usos correctos de sistemas, programas y equipos informáticos. 4) Supervisar todo proyecto informático que fuere contratado a terceros y ser la contraparte técnica para el nexo con empresas externas de los sistemas computacionales arrendados. 5) Controlar las concesiones que le correspondan de acuerdo a su participación en la elaboración de las especificaciones técnicas y que le sean atinentes a la naturaleza de sus funciones. 6) Velar por la integridad de la información almacenada en equipos computacionales de propiedad de la facultad, además de elaborar y ejecutar los planes de contingencia necesarios en caso de pérdida de dicha información. 7) Responsabilizarse del mantenimiento de los equipamientos computacionales y sus tecnologías asociadas que estén en uso en la facultad. 8) Controlar el inventario del parque computacional. 9) Configurar los equipos y periféricos. 10) Puesta a punto y mantenimiento de servidores. 11) Supervisar el manejo de la información. 12) Implementar medidas de seguridad en tecnología. 13) Asesorar a usuarios para el manejo de Software. 14) Supervisar el desarrollo e implementación de los sistemas que la Facultad requiere así como su adecuado funcionamiento. 15) Definir y permitir el acceso a los usuarios según corresponda a la información generada por los sistemas. 16) Evaluar constantemente el uso y funcionamiento de los sistemas instalados. 17) Dar asesoría en software y hardware, así como en diseño gráfico. 18) Realizar el mantenimiento preventivo a las computadoras. 19) Integrar comisiones de la Universidad de Seguridad de la información, Tics y cualquier otra afín que se haga necesaria la representación de la Facultad.

Actualmente el Gabinete Informático interactúa con los diferentes departamentos que integran la Facultad, con el fin de atender sus necesidades.

Entre las actividades desarrolladas en el periodo actual se encuentran:

## Actividades

- **Red Local de la Facultad**

Mantenimiento y administración en general de la Red Local RIU y Red INTEGRA de Telecom. Instalación de nuevas bocas de red en Biblioteca al habilitarse la "Biblioteca a estantería abierta", Áreas Académicas para nuevos puestos de trabajo de RIU y red Telecom. Se instalaron bocas de red para extender el servicio de WIFI en el anfiteatro PB y patios de la Facultad de la sede Alvear y Otero.

- **Mantenimiento de Hardware y Software**

Se lleva a cabo mantenimiento preventivo y reparación del equipamiento informático (CPU, Monitores, impresoras, estabilizadores, UPS, switch, router, etc) de todas las áreas de la facultad. También se realizan los mantenimientos y arreglo de servidores (Web, correo, SIU, etc). Para el mantenimiento de software nos apoyamos en el acceso remoto a los equipos para la solución y soporte a los usuarios mejorando los tiempos de respuesta en razón de no ser necesario el traslado físico del personal hasta la ubicación del equipo.

En este período se actualizaron 8 equipos informáticos (motherboard, microprocesador, memoria y disco rígido) del sector administrativo.

Se actualizaron a nivel software y mantenimiento preventivo a los 19 equipos del Aula informática "Taller Empresarial Virtual" (TEV).

Se terminó de montar el "Cyber Académico" de Biblioteca con 10 equipos con monitores LED. También se arreglaron en este sector el servidor y las cámaras IP de vigilancia para la puesta a punto del servicio de "estantería abierta" y se realizó el mantenimiento y colocación de bocas de red también con ese objetivo.

Se actualizó el equipo en la Sala de profesores. También se actualizaron a nivel hardware y se hizo mantenimiento a los 7 módulos (proyectores multimediales – CPU) que usa para el dictado de clases.

- **Mantenimiento del Sitio Web Institucional, Sitio Web de Espacio Virtual de Cátedras, Moodle para investigadores y Correo Electrónico POP3 y webmail**
  - **Sitio Web de la Facultad:** Se actualiza constantemente el servidor web el que esta configurado bajo entorno Linux Debian con mysql, apache y php, en la cual se montó el nuevo sitio de la Facultad (en Drupal). Este nuevo sistema de gestión de contenido modular multipropósito es muy configurable permitiéndonos publicar artículos, imágenes, u otros archivos y servicios añadidos como foros, encuestas, votaciones, blogs y administración de usuarios y permisos. Otra ventaja del nuevo sitio es que se trata de un sistema dinámico es decir en lugar de almacenar sus contenidos en archivos estáticos en el sistema de ficheros del servidor de forma fija, el contenido textual de las páginas y otras configuraciones son almacenados en una base de datos y se editan utilizando un entorno Web. Se ha elegido este programa libre, con licencia GNU/GPL, escrito en PHP porque se destaca por la calidad de su código y de las páginas generadas, el respeto de los estándares de la web, y un énfasis especial en la usabilidad y consistencia de todo el sistema. El mismo cuenta con módulos por áreas y accesos restringidos. La actualización de los módulos y la seguridad en el empleo de Drupal es muy importante para su correcto funcionamiento.
  - **Espacio Virtual de Cátedra:** Se mantiene esta plataforma virtual propia que la utilizan más de 38 cátedras, a medida que van migrando hacia el Moodle de UNJU Digital,
  - **Digesto Administrativo en línea:** se ha creado un entorno dinámico (Linux, PHP, MySQL y Drupal) digesto lo cual nos permite poder actualizarlo en forma permanente online con las resoluciones de nuestro Consejo Académico, Decanato, Consejo Superior y Rector.
  - **Correo Electrónico:** Se hace mantenimiento constante al servidor POP3 y webmail, (en Debian, PHP, Mysql, Postfix, dovecot) con las protecciones adecuadas de spam, virus e intrusiones.
  - **Entorno de Investigadores y Posgrado:** Se realiza mantenimiento y administración del servidor con Moodle bajo entorno Linux (Debian) para grupos de investigación y Postgrados.
  - **Creación de sitios web para eventos** de Amartya Sen, IV Encuentro de Directores de Unidades de Investigación Cs. Ec., etc.
- **Sistemas**
  - Apoyo a los sistemas diseñados y/o implementados por Rectorado o Sistemas nacionales
    - Sistema Biblioteca - Sibunju
    - Sistema de Expedientes
    - Declaraciones Juradas
    - Sistema de Personal de la UNJu
    - Sistema de Control de Horarios: mantenimiento y soporte a equipos (sede Alvear y sede Otero).
    - SIU-Guaraní
- **Elaboración de Diseños Gráficos de folletos, afiches, carteles, cd multimediales, etc.**

Se realizan diseños gráficos e impresión de certificados, folletos, afiches, carteles, avisos, cd-multimediales, etc. necesario para las cátedras, áreas administrativas, proyectos de investigación y agrupaciones estudiantiles para preservar la imagen institucional.
- **Apoyo informático en el manejo de software y hardware a Docentes, Alumnos y Sectores Administrativos.**

Soporte en el manejo de software para la preparación y dictado de clases, elaborando material multimedial (CD) y efectuando impresiones del material elaborado por Docentes y/o necesario para las clases.

Colaboración para el montaje de las aulas virtuales en Unjudigital a docentes de la facultad de las diferentes cohortes de cursos realizados por Rectorado.
- **TEV (Taller Empresarial Virtual)**

Se instaló en esta aula un sistema de control de acceso remoto que nos permite controlar e impedir accesos y usos no académicos de los mismos. Se han actualizado todos los equipos con tecnología I3 y monitores Led. Se ha actualizado la plataforma e instalado sistemas y programas necesarios para el dictado de clases de las distintas cátedras y cursos que la utilizan.
- **Biblioteca**
  - Soporte al sistema de cámaras de control para la Biblioteca Abierta.

- Apoyo para la comunicación a Docentes para el pedido bibliográfico del presente ciclo lectivo.
- Respaldo en los sistemas internos de: impresión de carnets, impresión de marbetes.
- Asistencia en la actualización del inventario de libros.
- **Declaraciones Juradas**  
Carga de las Declaraciones Juradas de Cargos “Omaguaca” para el personal Docente y No Docente de la Facultad.
- **Asesoramiento sobre compras de equipamiento informático**  
Orientación a las distintas áreas en la compra de equipamiento y verificación de las ofertas presentadas.

<b>CATEDRA LIBRE FORMACION PARA EL DESARROLLO SOSTENIBLE: un futuro mejor para todos</b>
--

### **PROYECTOS DE INVESTIGACION EN EJECUCION**

*Tendiendo lazos de Responsabilidad Social -Proyecto de Extensión de la Facultad de Ciencias Económicas en Responsabilidad Social Empresaria”*

Director: Cr Javier Eduardo Martínez

Integrantes: Rodríguez, M.; Julián, G.

### **PROYECTOS DE EXTENSION EN EJECUCION**

VOS LO VES, OTROS NO: promoviendo el espíritu emprendedor en la comunidad no vidente

Director: Lic. Beatriz Laura Fiorito

Integrantes: Vercellone, C.; Cejas, S.; Vargas, R.; Soto, F.; Sardina, P.; Condori, R.; Díaz, N.; Robles, C.;

### **ORGANIZACIÓN DE CONGRESOS, SEMINARIOS, JORNADAS**

1° Jornadas Regionales Cátedras de formación en ética para el Desarrollo: Premio Amartya Sen

Integrantes: Fiorito, B.L.; Vercellone, C.; Cejas, S.; Vargas, R.I.

Lugar y fecha: FCE UNJu. San salvador de Jujuy. Jujuy. Octubre 2014

### **PRESENTACIONES A CONGRESOS, SEMINARIOS, JORNADAS**

Autor: Fiorito, B.L.; Vargas, R.I.

Título del trabajo: La responsabilidad social organizacional: RSU en 3D

Nombre del evento: III Simposio Internacional de Responsabilidad Social de las Organizaciones (SIRSO)

Lugar y fecha: Universidad Católica Los Ángeles de Chimbote (ULADECH), en 30 y 31 de Octubre en Lima, Perú.

Autor: Fiorito, B.L.; Vargas, R.I.

Título del trabajo: La responsabilidad social organizacional: RSU en 3D

Nombre del evento: II Congreso Internacional de Responsabilidad Social

Lugar y fecha: FCE UBA, Noviembre. Argentina.

Modalidad de la presentación: panel

### **ASISTENCIA A CONGRESOS, SEMINARIOS, JORNADAS**

Asistente: Vercellone, C.,

Nombre del evento: Inicio Programa Amartya Sen 2014.

Lugar y fecha: FCE UBA, Mayo. Argentina.

Asistente: Cejas, S.

Nombre del evento: Curso Virtual para Asesores de Crédito Nivel 1.

Lugar y fecha: On line Junio 2014

Asistente: Fiorito, B.L.; Vercellone, C.; Cejas, S.; Vargas, R.I.

Nombre del evento: 1° Jornadas Regionales Cátedras de formación en ética para el Desarrollo: Premio Amartya Sen

Lugar y fecha: FCE UNJu. San salvador de Jujuy. Jujuy. Octubre 2014

Asistente: Cejas, S.

Nombre del evento Situación Actual y Perspectivas de la economía brasileña

Lugar y fecha On line Octubre 2014

Asistente: Fiorito, B.L.

Nombre del evento: 2° Congreso Internacional de Responsabilidad Social

Lugar y fecha FCE UBA CABA, Noviembre 2014

### **FOMACIÓN DE POSGRADO**

Licenciatura en Cooperativismo y mutualismo

Cursante; Cejas, Sandra

Lugar y fecha: Universidad Nacional de Santiago del Estero. Desde Marzo del 2013 la actualidad

Diplomatura en Emprendedurismo Social

Cursantes: Vercellone, Cintia y Vargas, Romina

Lugar y fecha: Universidad Católica de Salta. Desde Marzo del 2014 la actualidad

Máster en Recursos Humanos y Gestión del Conocimiento

Cursante: Fiorito, Beatriz Laura

Lugar y fecha: Universidad Europea del Atlántico y la Universidad Internacional Iberoamericana de Estados Unidos. Desde Noviembre 2014

<b>CORO ERGO SUM</b>
----------------------

En 2014 **Ergo Sum** fortaleció su proyecto coral, que es el de promover el canto coral de una manera totalmente inclusiva, al ofrecer dos espacios para desarrollarse en el canto coral: el **Grupo de Formación Coral** y el **Coro de Cámara** (conocido como '**Coro Ergo Sum**'), proyecto que comenzó en el año 2012:

**Grupo de Formación Coral** al cuál se puede ingresar sin prueba de voz con el fin de formar nuevos cantantes y brindar la oportunidad a todos de poder participar en un coro.

**Coro de Cámara**, al que se podrá ingresar únicamente por medio de una prueba de voz, en la que se tendrán en cuenta aptitudes vocales, auditivas, conocimientos musicales y, no excluyente, experiencia coral previa.

**El objetivo de este proyecto es formar nuevos cantantes e incluirlos en la actividad coral.**

El **Grupo de Formación Coral** cuenta en la actualidad con 35 integrantes.

El **Coro de Cámara** cuenta con 29 integrantes.

En 2014 **Ergo Sum** también se propuso un desafío sumamente importante como los la interpretación de la obra '**Magnificat**' de **Antonio Vivaldi**, obra compuesta originalmente para Coro, Solistas y Orquesta. Esta obra se trabajó en conjunto con la Orquesta '**Camerata Jujuy**' dirigida por el Profesor **Sergio Jurado** y fue estrenada en la **Iglesia de la Medalla Milagrosa** de Salta junto al Coro y Orquesta de la Sociedad italiana festejando un nuevo aniversario de esta Institución. Esta obra se continuará presentando en diversos lugares de nuestra provincia con el fin de difundir la música coral/orquestal en distintos tipos de ámbitos y localidades.

El repertorio del Coro se incrementó en 2014 con las siguientes obras Corales:

- Magnificat – Antonio Vivaldi
- Pues que me tienes Miguel por esposa - Anónimo siglo XVI
- O Magnum Misterium - Francis Poulenc
- Lacrymosa – Calixto Álvarez
- El Pescador – Cumbia Colombiana.
- Verano Porteño – Astor Piazzola

- Cartas de Amor que se Queman – Cuchi Leguizamón
- Guadalquivir – Tonada Tarijeña

Desde Noviembre de 2013 hasta octubre del 2014 **Ergo Sum** ha tenido las siguientes actividades:

#### NOVIEMBRE DE 2013

- Actuación del Coro en la Sede del Cedems, Balcarce, entre Independencia y San Martín, el día miércoles 27 a hs 21 con motivo de la celebración de la Semana de la Cultura, organizado por este ente.

#### DICIEMBRE DE 2013

- Por segundo año consecutivo el Coro Ergo Sum fue coro piloto de una importante capacitación en Dirección Coral que se realizó en la ciudad de Tilcara entre los días 12 a 15 de diciembre. Esta capacitación estuvo a cargo del reconocido maestro Néstor Zadoff y asistieron más de 20 Directores de Coro y estudiantes en Dirección Coral de nuestra provincia y de la provincia de Salta.
- La capacitación concluyó con un concierto en la Iglesia de Tilcara el día domingo 15 y el Coro Ergo Sum fue dirigido por diversos directores, mostrando todo el trabajo realizado a lo largo de la capacitación.

#### FEBRERO DE 2014

- Planificación de repertorio y modalidad de trabajo a realizarse a lo largo del año para el Coro de Cámara y el Grupo de Formación Coral.

#### MARZO DE 2014

- Se realizó una convocatoria abierta a la comunidad en general por medios gráficos televisivos y radiales de la ciudad para sumar nuevos integrantes al coro.
- A la convocatoria se presentaron 63 personas.

#### ABRIL DE 2014

- Concierto Coral el día viernes 11 en el Centro Cultural Héctor Tizón, ente dependiente de la Municipalidad de San Salvador de Jujuy.
- Este Concierto, en el que se presentó el Coro Ergo Sum, tuvo una duración de una hora y se ofreció al público gran parte del trabajo realizado en el ciclo 2013 sumado a un par de nuevos temas aprendidos en 2014.

#### MAYO DE 2014

- Actuación en Populorum Progressio el día jueves 22 con motivo del acto por los festejos del 25 de mayo y asimismo por cambio de abanderados de esa institución.
- Grupo de Formación Coral, continúa con su preparación vocal y artística, con un promedio de asistencia a los ensayos de 35 alumnos. El repertorio de este grupo está formado por obras del cancionero folklórico de nuestro país básicamente y ya se están ensamblando tres obras.

#### JUNIO DE 2014

- Actuación en la Facultad de Humanidades el día martes 13 de mayo en horas de la mañana en el acto de apertura de las Jornadas de Investigación Regional que organizó esta Facultad y al a cuál asistieron docentes universitarios de diversos puntos del país.
- Se cuenta con una asistencia promedio de alrededor del 85% lo cual permite llevar a cabo normalmente el proyecto coral que se está desarrollando.

#### JULIO DE 2014

- Actuación en la Biblioteca Popular de Jujuy el día viernes 11 a hs 20.
- En esta ocasión se presentó por primera vez el Grupo de Formación Coral mostrando el trabajo realizado en el primer semestre del año.
- Actuó también el Coro de Cámara y fue invitado el Coro EMDEI en el marco de fomentar el intercambio musical entre los grupos y el fortalecimiento de la camaradería.



#### AGOSTO DE 2014

- Actuación en el Restaurante 'Guajira' día viernes 01/08 a hs 20 invitados especialmente por la Colectividad Suiza de Jujuy, con motivo de un nuevo aniversario del 'Día de la Independencia Suiza'. Para esta ocasión se preparó especialmente el Himno Suizo, que junto al Himno Argentino, fueron entonados en la ceremonia.
- Organización del '**Ciclo de Encuentros Corales**'.
- En este ciclo, que comenzó el sábado 16/08 y concluyó el viernes 29/08, contó con las presencias de dos coros de Córdoba, un coro de La Plata y un coro de Tucumán, los cuáles compartieron conciertos con tres coros invitados de Jujuy.
- Este ciclo se desarrolló tres fines de semana consecutivos en las ciudades de Tilcara y Humahuaca.
- Estreno de la obra 'Magnificat' de Antonio Vivaldi en la Iglesia de la Medalla Milagrosa, en la ciudad de Salta, el día domingo 31/08, junto al Coro y Orquesta de la Sociedad Italiana de Salta, en el marco de los festejos por el 131º Aniversario de la Sociedad Italiana.

#### SEPTIEMBRE DE 2014

- Actuación el día jueves 4 en horas de la mañana, en un congreso en la sede de la Facultad de Ciencias Económicas en calle Otero.
- El Grupo de Formación Coral cuenta con 35 cantantes de todas las edades, entre las que se encuentran jóvenes, adultos y abuelos de la tercera edad, conformando así un grupo heterogéneo y de inclusión, en el que todos tienen un espacio donde desarrollarse en el canto coral.

#### OCTUBRE DE 2014

- Actuación el día jueves 02 en horas de la mañana, en un congreso en la sede de la Facultad de Ciencias económicas en calle Alvear.
- Actuación en el ENTEPOLA (Encuentro de Teatro Popular Latinoamericano), el día domingo 05 en la Vieja Estación agasajando a las colectividades de Bolivia y Colombia.
- Realización de una edición más del '**Ciclo de Encuentros Corales**' que organiza nuestro Coro Ergo Sum, los días miércoles y jueves 22 y 23/10.
- En esta ocasión se contó con las presencias del 'Coral Nuevas Voces' de la provincia de Mendoza y de la 'Agrupación Coral Hurlingham', con conciertos realizados en la Catedral de San Salvador de Jujuy y en la Iglesia de Tilcara.

<b>SECRETARÍA ACADÉMICA</b>
-----------------------------

<b>ÁREA ACADÉMICA</b>
-----------------------

Para realizar las tareas que se detalla a continuación, esta Dirección cuenta con el siguiente personal administrativo.

Marta PIZARRO	Cat. 4
Lucía DURÁN	Cat. 4
Rosario GARECA	Cat. 1

#### COBERTURA CARGOS-INTERINOS

En el marco del citado Art. 51º de la Ley de Educación Superior y la norma de la UNJU C.S. Nº 093/86, su modificatoria C.S. Nº 130/2000 y Resolución C.A. Nº 140/2006 (Ayudantes Alumnos), hubo que prever la designación interina de Profesores, Auxiliares Docentes y Ayudantes Alumnos para completar la dotación de las cátedras:

CARGO	CÁTEDRAS	CANT. CARGOS	INSCRIPTOS	DESIGNADOS
Adjunto	Planeamiento Estratégico	1	11	1
Ayte. de 1ra.	Derecho Cont. Y Adm.	1	17	1
Ayte. de 2da.	Algebra y Geom Analítica	2	15	2
	Análisis Matemático	4	21	4
	Int. a la Economía	2	23	2
TOTAL		10	87	10

## **CONCURSOS**

De acuerdo a lo dispuesto en la Ley de Educación Superior Universitaria - Artículo 51° estipula que las Unidades Académicas deben estar compuestas, como mínimo, por un 70% de personal docente concursado. Por ello en el periodo que abarca la memoria, se continuó con la sustanciación de los concursos oportunamente convocados designándose a los siguientes docentes:

Cátedra	Cant. Cargos	Cargo	Ded.	Cantidad Postulantes	Ganaron
ANALISIS DE EST. CONTABL.	1	Ayte. 1ra.	D.S.	7 (siete)	DONAIRE, Gonzalo Iván
ANALISIS E INTERPRET. DE EST. CONTABL.	1	Ayte. 1ra.	D.S.	7 (siete)	CRUZ, Fausta
CONTABILIDAD SUPERIOR I	1	Ayte. 1ra.	D.S.E.	8 (ocho)	LAMAS, María Florencia
CONTABILIDAD SUPERIOR II	1	J.T.P.	D.S.	2 (dos)	SEGUI, Graciela Adriana
	1	Ayte. 1ra.	D.S.E.	7 (siete)	SEGUI, Graciela Adriana
INFORMÁTICA	3	Aytes. 1ra.	D.S.	31 (treinta y uno)	CANDIDO, Andrea BEJARANO, Gabriela E. ALLIN ZADRAG, Matías
SISTEMAS DE ADM. FIN. Y CONTROL DEL SEC. PUBL.	1	Ayte. 1ra.	D.S.	15 (quince)	MATAS, Alfredo
ADMINISTRACIÓN DE RECURSOS HUMANOS	1	J.T.P.	D.S.E.	6 (seis)	Pendiente

CONTABILIDAD PÚBLICA	1	J.T.P.	D.S.E.	5 (cinco)	MATAS, Alfredo
	1	Ayte. 1ra.	D.S.	15 (quince)	AGUILERA, Raúl Arnaldo

Se procedió a efectuar la II Etapa del Llamado a Concurso para cubrir cargos de Profesores Ordinarios y Docentes Auxiliares en las siguientes cátedras:

#### PROFESORES ORDINARIOS

ASIGNATURA	CARRERAS	CARGOS	DEDICACIÓN
MACROECONOMÍA	CONTADOR PÚBLICO LIC. EN ADMINISTR.	1 PROFESOR CAT. A CARGO JURADO	D.S.E.
FINANZAS PÚBLICAS	CONTADOR PÚBLICO	1 PROFESOR CAT. A CARGO JURADO	D.S.E.
COMERCIO INTERNACIONAL	LICENCIATURA EN ADMINISTRACIÓN	1 PROFESOR ADJUNTO	D.S.
PRÁCTICA PROFESIONAL	LICENCIATURA EN ADMINISTRACIÓN	1 PROFESOR ADJUNTO	D.S.

#### DOCENTES AUXILIARES

ASIGNATURA	CARRERAS	CARGOS	DEDICACIÓN
ANÁLISIS DE EST. CONTABLES	LICENCIATURA EN ADMINISTRACIÓN	1 J. T. P.	D.S.E.
INTROD. A LAS CS. SOCIALES	CONTADOR PÚBLICO	2 J. T. P.	D. S.
ELEMENTOS Y SIST. DE COSTOS	LICENCIATURA EN ADMINISTRACIÓN	1 J. T. P.	D. S. E.
COSTOS I	CONTADOR PÚBLICO	2 J. T. P.	D. S. E.
HISTORIA ECON. Y SOCIAL	CONTADOR PÚBLICO LIC. EN ADMINISTRAC	1 AYUDANTE DE PRIMERA	D. S.

AUDITORIA I	CONTADOR PÚBLICO	1 AYUDANTE DE PRIMERA	D.S.E.
COMERCIO INTERNACIONAL	LICENCIATURA EN ADMINISTRACIÓN	1 J. T. P.	D. S. E.

**De los concursos convocados se sustanciaron y designaron los siguientes docentes:**

<b>Cátedra</b>	<b>Cant. Cargo</b>	<b>Cargo</b>	<b>Ded.</b>	<b>Cantidad Postulantes</b>	<b>Ganaron</b>
TEORIA GENERAL DE LA ADMINISTRACIÓN	1	Profesor c/a cargo Jurado	D.S.E.	5 (cinco)	DAHER, Gabriela
ESTRUCTURAS Y PROCESOS	1	Profesor c/a cargo Jurado	D.S.E.	5 (cinco)	Pendiente de designación
MACROECONOMÍA	1	Profesor c/a cargo Jurado	D.S.E.	6 (seis)	En trámite
FINANZAS PÚBLICAS	1	Profesor c/a cargo Jurado	D.S.E.	3 (res)	En trámite
COMERCIO INTERNACIONAL	1	Profesor Adjunto	D.S.	3 (tres)	GONZALEZ, Lizardo Renato
PRÁCTICA PROFESIONAL	1	Profesor Adjunto	D.S.	3 (tres)	En trámite
INTRODUCCIÓN A LA CONTABILIDAD	2	Aytes. 1ra.	D.S.E.	8 (ocho)	BALMACEDA, Gustavo D. HOMES, Lorena
	5	Aytes. 1ra.	D.S.	17 (diecisiete)	Concurso impugnado
CONTABILIDAD BÁSICA	4	J.T.P.	D.S.E.	8 (oho)	Pendiente designación
ANÁLISIS DE ESTADOS CONTABLES	1	J.T.P.	D.S.E.	5 (cinco)	En trámite
INTRODUCCIÓN A LAS CIENCIAS SOCIALES	2	J.T.P.	D.S.	18 (dieciocho)	En trámite
ELEMENTOS Y SISTEMAS DE COSTOS	1	J.T.P.	D.S.E.	7 (siete)	TOLABA, Elina Nieves

COSTOS I	2	J.T.P.	D.S.E.	6 (seis)	BERÁSTEGUI, Jaime Sebastián TOLABA, Elina Nieves
HISTORIA ECONÓMICA Y SOCIAL	1	Ayte. 1ra.	D.S.	6 (seis)	BOVI, María Teresa
COMERCIO INTERNACIONAL	1	J.T.P.	D.S.E.	2 (dos)	MERUBIA, Mariano José
AUDITORIA I	1	Ayte. 1ra.	D.S.E.	9 (nueve)	En trámite
DERECHO CONCURSAL	1	J.T.P.	D.S.E.	9 (nueve)	Pendiente de designación
	1	Ayte. 1ra.	D.S.	8 (ocho)	Pendiente de designación

### **EXÁMENES:**

En el período que abarca la presente memoria se procede a efectuar el siguiente cuadro informativo que comprende en cifras absolutas referidos al comportamiento académico del alumno.

#### **EXÁMENES PROMOCIONALES**

##### **CARRERA CONTADOR PÚBLICO**

Período	Inscriptos	Examinados	Sobresaliente	Distinguido	Bueno	Suficiente
2do.Sem./13	249	249	11	147	91	
1er.Sem/014	408	408	11	233	164	
Total	657	657	22	380	255	

##### **LICENCIATURA EN ADMINISTRACIÓN**

Período	Inscriptos	Examinados	Sobresaliente	Distinguido	Bueno	Suficiente
2do.Sem./12	36	36	1	18	17	
1er.Sem/013	95	95	2	47	46	
Total	131	131	3	65	63	

##### **CICLO DE ARTICULACIÓN – LICENCIATURA EN ECONOMÍA**

Período	Inscriptos	Examinados	Sobresaliente	Distinguido	Bueno	Suficiente
2do.Sem./12	1	1		1		

1er.Sem/013	1	1		1		
Total	2	2		2		

#### ESTADÍSTICA TURNOS DE EXAMEN FINAL

Alumnos inscriptos en los Turnos de Exámenes Finales con relación a la matrícula existente en la Facultad.

#### CARRERA CONTADOR PÚBLICO – PLAN 2000

Turno de Examen	Inscritos	Ausentes	Examinados	Sobresaliente	Distinguido	Bueno	Suficiente	Insuficiente	Reprobado
Noviembre	550	185	365	4	44	46	53	216	2
Diciembre	1319	476	843	9	104	153	136	440	1
Febrero	960	298	662	7	78	114	84	377	2
Marzo	1140	381	759	9	95	115	103	429	8
Mayo	681	266	415	3	67	69	61	213	2
Julio	1293	447	846	15	122	193	93	418	5
Septiembre	672	217	455	7	67	85	59	235	2
TOTALES	6615	2270	4345	54	577	775	589	2328	22

#### CARRERA LICENCIATURA EN ADMINISTRACIÓN – PLAN 2000

Turno de Examen	Inscritos	Ausentes	Examinados	Sobresaliente	Distinguido	Bueno	Suficiente	Insuficiente	Reprobado
Noviembre	72	29	43	4	6	2	6	25	
Diciembre	193	86	107	2	9	21	14	61	
Febrero	127	50	77	1	6	14	8	48	
Marzo	171	57	114	3	7	17	24	63	
Mayo	101	44	57	2	7	7	14	27	
Julio	205	76	129		19	20	15	74	1
Septiembre	102	42	60	1	5	10	7	37	
TOTALES	971	384	587	13	59	91	88	335	1

CICLO DE ARTICULACIÓN- LICENCIATURA EN ECONOMÍA

Turno de Examen	Inscritos	Ausentes	Examinados	Sobresaliente	Distiguado	Bueno	Suficiente	Insuficiente	Reprobado
Noviembre	2	1	1					1	
Diciembre	3	1	2				1	1	
Febrero	2		2					2	
Marzo	2		2		1			1	
Mayo	1		1					1	
Julio	4	3	1					1	
Septiembre	3		3		1	1		1	
TOTALES	17	5	12		2	1	1	8	

**MESAS EXAMINADORAS ESPECIALES:**

En cumplimiento a lo dispuesto por Resolución C.A. Nros. 61/87 y 018/2002 se permite a los alumnos que han concluido de cursar la carrera elegida y sólo adeudara tres o menos materias, de las carreras de Grado, pueden solicitar se les constituya Mesa Examinadora Especial, al margen de los Turnos tradicionales y en cualquier época del año. Tal medida acelera la finalización de la carrera por cuanto se les incrementa las oportunidades de acreditar sus conocimientos. Una muestra de ello son las cifras que se consignan a continuación:

**Carrera: Contador Público**

- Mesas Especiales Conformadas: 17
- Alumnos Beneficiados: 33

**Carrera: Licenciatura en Administración**

- Mesas Especiales Conformadas: 2
- Alumnos Beneficiados: 2

**EGRESADOS:**

Como toda tarea conlleva una serie de procedimientos en este caso en particular:

- Confección de libros de expedientes de Egresados.
- Confección en los Libros de Egresados de las Actas de Entrega de Títulos siendo los mismos uno por carrera.

\* Recibieron su Título Profesional en los Actos de Colación de Grados realizado en, Noviembre/2013 y Agosto/2014 los siguientes Egresados.



Noviembre/2013

**CONTADOR PÚBLICO**

Leonardo Sebastián ALVAREZ, Ivana Gisela SARAVIA, César Horacio MARTÍNEZ OTERO, Alicia Gabriela CONDORÍ, Martín GONZALEZ DE PRADA, Paula Ivana CAMPOS, Ángel Sebastián SORBELLO, Leonardo Martín ROMERO y Mauro José ABREGÚ.

**PROFESOR EN CIENCIAS JURÍDICAS Y POLÍTICAS**

María Luciana EICHENBERGER

Agosto/2014

**CONTADOR PÚBLICO:**

Pablo Julián TORRICO, María Mónica CARBALLO, Bernardo Wigberto RAMOS, Juan Marcos Matías VILLALBA, Gabriela Ivone TEJERINA, Nadia Florencia BARONETTO, Melisa RIVAROLA, Silvia Doris IBARRA ORTEGA, Débora Rosana APAZA, Gabriela Fernanda ACOSTA, Mariana Soledad VILTE, Mariana Alejandra URO, Pablo Nicolás TAMAYO, Sandra Verónica QUIPILDOR, Ana Georgina SÁNCHEZ y Dina Yanet SARDINA.

**LICENCIATURA EN ADMINISTRACIÓN**

Mariana Soledad GONZALEZ.

**RECONOCIMIENTOS DE MATERIAS**

En el marco de las disposiciones establecidas en la Resolución C.A. N° 049/2004 los alumnos provenientes de otras Instituciones de Educación Superior Universitaria Argentina se cumplió con las siguientes tramitaciones:

- 18 (dieciocho) expedientes para carreras de Grado.

**INGRESANTES SEGÚN ART. 7º DE LEY DE EDUCACIÓN SUPERIOR**

En cumplimiento a lo dispuesto en el Artículo 7º de la Ley de Educación Superior, se realiza en la Universidad Nacional de Jujuy la inscripción de quienes están interesados en cursar una carrera de grado, sin tener el nivel medio cumplido y una edad superior a los 25 años.

Las instancias a cumplimentar por éstos se encuentran fijadas en la Resolución C.S. N° 0101/2003.

La Comisión Evaluadora Específica que se encargará de evaluar los antecedentes presentados y entrevistar a los inscriptos, estará integrada por los siguientes docentes:

- Cdora. Leonor Graciela JEREZ
- Lic. Carlos Javier CASAS
- Cdora. Silvina SORUCO

En el presente ciclo lectivo se registró la inscripción de cinco postulantes. Efectuada la Evaluación de antecedentes y entrevista personal con los aspirantes para el ingreso 2015, todos obtuvieron informe favorable, quedando solo la última etapa de Evaluación de Competencias Generales.

**CURSOS DE CAPACITACIÓN**

En el presente ciclo lectivo se continúa con el cursado del Segundo Año de la carrera TECNICATURA EN GESTIÓN UNIVERSITARIA, durante este período se analizaron reglamentaciones varias utilizadas en el cumplimiento de nuestras funciones, como así también las herramientas informática, que hacen al quehacer diario de nuestro trabajo. El cúmulo de conocimiento

asimilado nos permite mirar desde otra perspectiva nuestra Organización, analizarnos y tratamos de mejorar cada día, para ello, se implementaron en este despacho nuevas técnicas y procedimientos, lo que agiliza nuestra tarea. Las agentes que cursan esta Tecnicatura son las Sras. Rosario GARECA y Lucía DURAN.

#### DEPARTAMENTO ALUMNOS

- *Preinscripción Postulantes e ingresantes INGRESO 2014.*

Obs: las preinscripciones se realizaron por Internet e inscripciones de alumnos provenientes del nivel secundario.

	ASPIRANTES			INGRESANTES		
	MASC.	FEM.	TOTAL	MASC.	FEM.	TOTAL
CONTADOR PUBLICO	344	444	788	175	204	379
LIC EN ADMINISTRACION	165	194	359	63	73	136
CBE: LIC EN ECONOMIA	27	27	54	14	1	15
TOTAL INGRESANTES						530

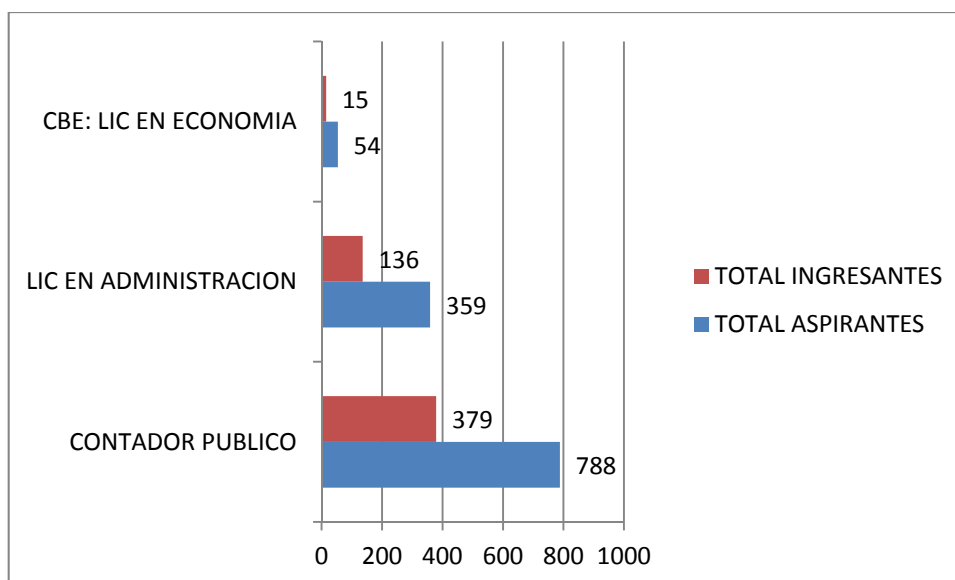

Excel

- *Ingresantes por otros conceptos. (no provenientes de nivel secundario).*

Obs: GEN es una carrera en la cual se ubican alumnos CRISCOS y convenios.

	C.B.E.		Total CBE	CP		Total CP	GEN		Total GEN	LA		Total LA
Etiquetas de fila	M	F		M	F		M	F		M	F	
CRISCOS								2	2			
Pase o convenio		1	1	3	3	6	2		2	2	2	4
Proveniente de Ciclo básico Común					1	1					1	1
Proveniente de otra carrera	1		1	12	5	17				17	18	35
Proveniente de otra facultad					1	1						
Provenientes de Plan 1992					1	1						

- Reinscriptos Año 2014

CARRERA	
CONTADOR	2060
LIC. EN ADMINISTRACION	445
C.B. art. ECONOMÍA	11

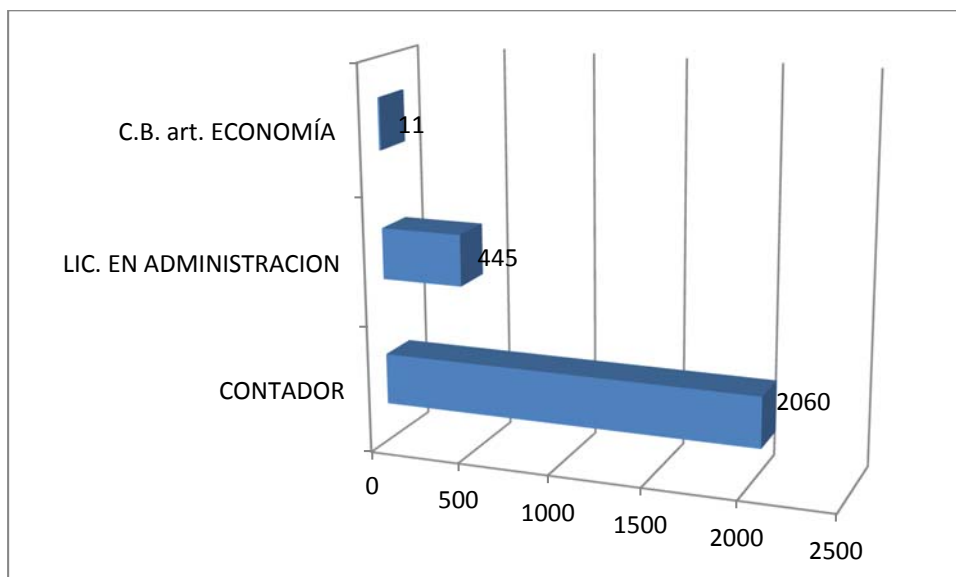

Excel

EGRESADOS:

Contador Público	Licenciatura en Administración	Contador Público Nacional
Plan 2000	Plan 2000	Plan 1992
40	2	0

Emisión de Certificados de Egresados:

Contador Público	Licenciatura en Administración	Contador Público Nacional
Plan 2000	Plan 2000	Plan 1992
160	6	0

Emisión de Analíticos de Egresados:

Contador Público	Licenciatura en Administración	Contador Público Nacional
Plan 2000	Plan 2000	Plan 1992
30	2	0

Tramitación de Expedientes: Elaboración, proceso.

Contador Público	Licenciatura en Administración	Contador Público Nacional
Plan 2000	Plan 2000	Plan 1992
40	2	0

Emisión de Analíticos de Antiguos Egresados:

Contador Público	Licenciatura en Administración	Contador Público Nacional
Plan 2000	Plan 2000	Plan 1992
14	3	7

• TOTAL DE EXPEDIENTES DILIGENCIADOS

Expedientes por:	Cantidad
Pases	32
Certificaciones con Expedientes	16
Reconocimiento de Materias	22
Certificaciones sin Expedientes	35

• READMISIONES 2014

Carrera	Cantidad de Readm.
C.A. en Economía	10
Contador Público	1125
Licenciatura en Administración	277

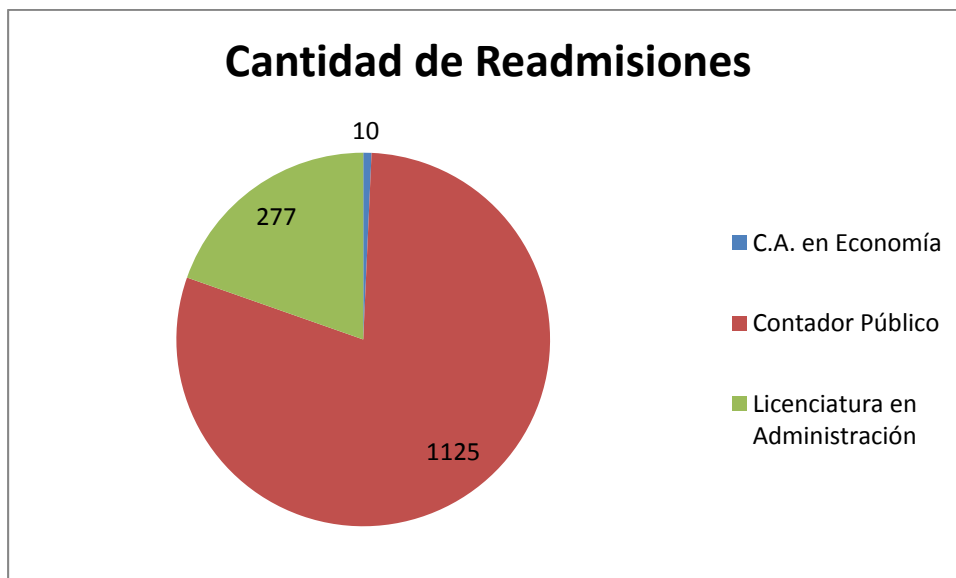

Excel

- SOLICITUD DE CERTIFICADOS**

Obs.: Certificados solicitados por alumnos vía internet. Aparte de estos certificados se emiten certificados aprobados excepcionalmente, ej. para pasantías, de los cuales no queda registro de las solicitudes.

	Año 2013		Año 2014										
Certificados / mes	11	12	2	3	4	5	6	7	8	9	10	Total	
Analítico con Aplazos	21	30	94	37	30	47	4	5	6	30	7	311	
Analítico sin Aplazos	26	38	40	59	50	16	6	10	26	31	19	321	
de Activo Pleno	5	4	90	233	99	49	23	151	183	59	15	911	
de Alumno Regular	183	311	440	1097	1508	500	216	501	801	273	298	6128	
de Fin de Ciclo Lectivo	19	85	6	2	5	1	1	1	2		1	123	
Rend. Académico	4	3	2	5	9	28	1	2	1	29	10	94	
Sanciones Disciplinarias	1	1		1								3	
Solicitud deLibreta	14	33				128		40				215	

- INSCRIPCIONES Y RESULTADOS DEL SEGUNDO CUATRIMESTRE 2013- LICENCIATURA EN ADMINISTRACION - POR MATERIA**

Materias	Aprob	Aus	Reprob	Prom	Total
Adm. de recursos humanos	13	8	5	0	26
Análisis Matemático	19	18	15	4	56

Calculo Financiero	18	17	4	0	39
Contabilidad Básica	44	54	30	0	128
Derecho laboral	17	0	0	0	17
Derecho societario	3	0	0	4	7
Elementos y sistemas de costos	13	6	2	0	21
Form. y evaluac. de proyectos	10	1	0	0	11
Historia Económica y social	15	0	0	15	30
Informática	16	9	8	2	35
Ingles tecnico	3	2	0	0	5
Introd. a la Cs. Sociales	179	0	0	0	179
Introducción a la Economía	25	12	15	8	60
Microeconomía	11	15	2	3	31
Portugués	3	0	3	0	6
Régimen Tributario	14	2	0	0	16
TOTALES	403	144	84	36	667

• INSCRIPCIONES Y RESULTADOS DEL SEGUNDO CUATRIMESTRE 2013- CONTADOR PÚBLICO - POR MATERIA

<b>Materias</b>	<b>Aprob</b>	<b>Aus</b>	<b>Reprob</b>	<b>Prom</b>	<b>Total Alumnos</b>
Análisis e interp. est. contab	81	4	8	0	93
Analisis Matematico	133	73	101	27	334
Auditoria II	68	8	2	0	78
Calculo financiero	82	112	34	0	228
Contab sup II	75	20	6	21	122
Contabilidad Basica	225	248	141	0	614
Contabilidad publica	83	17	10	14	124

Costos I	42	6	9	5	62
Derecho laboral	118	0	0	0	118
Derecho societario	54	0	0	22	76
Desarrollo economico regional	51	20	1	0	72
Formul. y evaluac. de proy.	31	6	1	6	44
Historia economica y social	74	0	0	66	140
Impuestos I	64	36	0	0	100
Informatica	91	70	48	39	248
Ingles tecnico	19	11	0	0	30
Introd. a la Cs. Sociales	478	0	0	0	478
Introduccion a la Economia	144	51	87	20	302
Microeconomia	112	62	15	29	218
Portugues	17	4	10	0	31
Practica profesional	48	1	2	0	51
Seminario final	45	4	0	0	49
<b>TOTALES</b>	<b>2135</b>	<b>753</b>	<b>475</b>	<b>249</b>	<b>3612</b>

• INSCRIPCIONES Y RESULTADOS DEL SEGUNDO CUATRIMESTRE 2013- CICLO DE ARTICULACION EN ECONOMÍA - POR MATERIA

<b>Materia</b>	<b>Aprob</b>	<b>Aus</b>	<b>Reprob</b>	<b>Prom</b>	<b>Total</b>
Cálculo Financiero	1	0	0	0	1
Contabilidad Básica	1	7	0	0	8
Introducción a las Cs Sociales	9	0	0	0	9
Microeconomía	0	2	0	1	3
<b>TOTALES</b>	<b>11</b>	<b>9</b>	<b>0</b>	<b>1</b>	<b>21</b>



- INSCRIPCIONES Y RESULTADOS DEL SEGUNDO CUATRIMESTRE 2013 – TOTALES GENERALES

Carrera	Aprob	Aus	Reprob	Prom	Total
Contador Público	2135	753	475	249	3612
Lic. En Administración	403	144	84	36	667
C. Art. Económica	11	9	0	1	21
<b>Total</b>	<b>2549</b>	<b>906</b>	<b>559</b>	<b>286</b>	<b>4300</b>

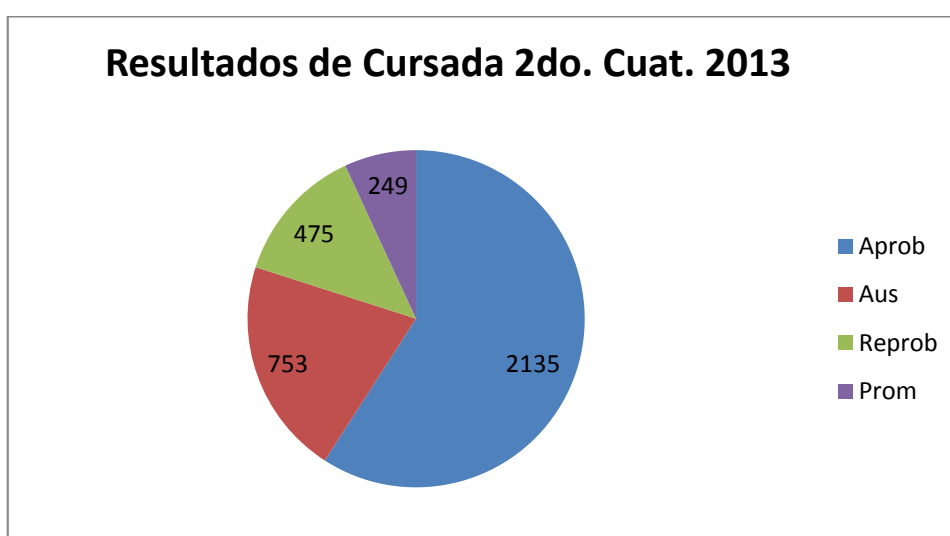

Excel

- INSCRIPCIONES Y RESULTADOS PRIMER CUATRIMESTRE 2014 - LICENCIATURA EN ADMINISTRACIÓN - POR MATERIA

Materia / Resultado	Aprob	Aus	Reprob	Promov	Total
Administración financiera	8	5	12	0	25
Administración Pymes	7	0	0	0	7
Algebra y Geometría Analítica	56	67	97	0	220
Análisis Sico Soc. de las Org.	28	47	0	12	87
Comercio internacional	9	0	0	0	9
Curso de Contabilidad	119	15	1	0	135
Curso de Matemáticas	63	58	12	0	133

Derecho Const. y Adm.	17	0	0	7	24
Derecho privado	67	4	0	6	77
Derecho societario	10	0	0	4	14
Estadística	8	7	13	4	32
Estructuras y procesos	31	22	27	4	84
Inglés técnico	2	1	0	0	3
Introducción a la Contabilidad	73	124	62	0	259
Macroeconomía	11	8	0	0	19
Marketing	1	2	2	21	26
Metodología de la Investig.	5	0	0	8	13
Portugués	4	0	2	0	6
Práctica Profesional	8	0	0	0	8
Seminario final	6	1	0	0	7
Sistemas de información	7	0	0	0	7
Teoría Gral. de la Administrac	55	70	24	29	178
<b>TOTALES</b>	<b>595</b>	<b>431</b>	<b>252</b>	<b>95</b>	<b>1373</b>

- INSCRIPCIONES Y RESULTADOS PRIMER CUATRIMESTRE 2014 – CONTADOR PUBLICO - POR MATERIA

<b>Materia / Resultado</b>	<b>Aprob</b>	<b>Aus</b>	<b>Reprob</b>	<b>Promov</b>	<b>total</b>
Algebra y Geometría Analítica	242	150	311	0	703
Auditoria I	79	4	0	0	83
Contab sup III	63	20	18	0	101
Contab. sup. I	154	81	40	16	291
Costos especiales	39	6	4	3	52
Costos II	32	9	11	17	69

Curso de Contabilidad	333	40	2	0	375
Curso de Matemáticas	231	132	8	0	371
Derecho concursal	72	0	0	26	98
Derecho Const. y Administrat.	103	0	0	52	155
Derecho privado	282	8	0	48	338
Derecho societario	48	0	0	13	61
Estadística	123	63	63	8	257
Estructuras y procesos	168	113	129	31	441
Finanzas publicas	75	25	6	0	106
Impuestos II	82	12	36	0	130
Ingles Técnico	13	20	0	0	33
Introducción a la Contabilidad	340	247	170	0	757
Macroeconomía	39	27	4	35	105
Metodología de la Investigac.	16	4	0	47	67
Portugués	19	8	12	0	39
Sistemas de informacion	61	5	4	0	70
Teoría Gral. de la Administrac	200	150	61	111	522
TOTALES	2814	1124	879	407	5224

- INSCRIPCIONES Y RESULTADOS PRIMER CUATRIMESTRE 2014 – CICLO BASICO DE ARTICULACIÓN: LICENCIATURA EN ECONOMÍA - POR MATERIA

<b>Materia / Resultado</b>	<b>Aprob</b>	<b>Aus</b>	<b>Reprob</b>	<b>Promov</b>	<b>Total</b>
Curso de Contabilidad	14	1	0	0	15
Curso de Matemáticas	6	7	2	0	15
Dcho Privado	1	3	0	0	4
Introducción a la Contabilidad	3	12	5	0	20

Macroeconomía	0	0	0	1	1
Teoría Gral de la Administrac	6	8	4	0	18
<b>TOTALES</b>	<b>30</b>	<b>31</b>	<b>11</b>	<b>1</b>	<b>73</b>

- INSCRIPCIONES Y RESULTADOS PRIMER CUATRIMESTRE 2014 – TOTALES GENERALES

<b>Carrera / Resultado</b>	<b>Aprob</b>	<b>Aus</b>	<b>Reprob</b>	<b>Promov</b>	<b>Total</b>
Licenciatura en Adm.	595	431	252	95	1373
Contador Público	2814	1124	879	407	5224
Ciclo de Art. En Economía	30	31	11	1	73
<b>Total Gral.</b>	<b>3439</b>	<b>1586</b>	<b>1142</b>	<b>503</b>	<b>6670</b>

### Totales Cursadas 1er. Cuat. 2014

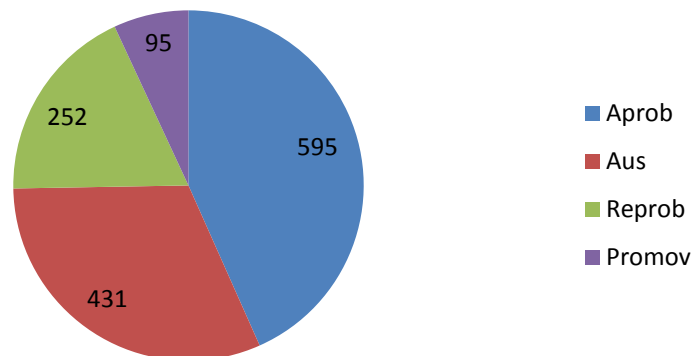

Excel

- INSCRIPCIONES SEGUNDO CUATRIMESTRE 2014

<b>Carreras</b>	<b>Materia</b>	<b>Cnt. Inscripciones</b>
Ciclo de Art. en Economía	CBE - Total	22
	Análisis Matemático	4
	Contabilidad Básica	7
	Historia Económica y Social	1
	Introducción a las Ciencias Sociales	8

	Microeconomía	2
Contador Público	CP - Total	3632
	Análisis e Interpretación de Estados Contables	91
	Análisis Matemático	382
	Auditoría II	86
	Cálculo Financiero	209
	Contabilidad Básica	596
	Contabilidad Pública	124
	Contabilidad Superior II	150
	Costos I	70
	Derecho Laboral	115
	Derecho Societario	67
	Desarrollo Económico Regional	54
	Formulación y Evaluación de Proyectos	51
	Historia Económica y Social	108
	Impuestos I	95
	Informática	242
	Inglés Técnico	26
	Introducción a la Economía	389
	Introducción a las Ciencias Sociales	429
	Microeconomía	187
	Portugués	45
	Práctica Profesional	53
	Seminario Final	50
	Sist. De Admin. Financiera y Ctrl. Del Sec. Público	13

Licenciatura en Administración	LA - Total	630
	Administración de la Producción	9
	Administración de Recursos Humanos	28
	Análisis Matemático	79
	Cálculo Financiero	32
	Contabilidad Básica	119
	Derecho Laboral	19
	Derecho Societario	11
	Elementos y Sistemas de Costos	19
	Formulación y Evaluación de Proyectos	8
	Historia Económica y Social	15
	Informática	36
	Inglés Técnico	5
	Introducción a la Economía	76
	Introducción a las Ciencias Sociales	125
	Microeconomía	25
	Portugués	8
	Régimen Tributario	16

### TURNOS DE EXAMENES

Cuenta de legajo	Etiquetas de columna			
Etiquetas de fila	Apr	Rep	Au	Total general
<b>2013</b>	<b>1300</b>	<b>1676</b>	<b>1566</b>	<b>4542</b>
<b>Ciclo Básico en Econ.</b>	<b>2</b>	<b>5</b>	<b>2</b>	<b>9</b>
DICIEMBRE/2013	1	1	1	3
FEBRERO/2014		2		2

MARZO/2014	1	1		2	
NOVIEMBRE/2013		1	1	2	
Contador Público	1152	1474	1340	3966	
DICIEMBRE/2013	401	440	475	1316	
FEBRERO/2014	283	378	298	959	
MARZO/2014	321	437	382	1140	
MESA ESPECIAL		2		2	
NOVIEMBRE/2013	147	217	185	549	
Genérica - Convenio	2			2	
MESA ESPECIAL	1			1	
NOVIEMBRE/2013	1			1	
Lic. Administración	144	197	224	565	
DICIEMBRE/2013	46	61	86	193	
FEBRERO/2014	29	48	52	129	
MARZO/2014	51	63	57	171	
NOVIEMBRE/2013	18	25	29	72	
2014	1	979	1028	1093	3101
Ciclo Básico en Econ.	2	3	3		8
JULIO/2014		1	3		4
MAYO/2014		1			1
SEPTIEMBRE/2014	2	1			3
Contador Público	1	868	886	928	2683
JULIO/2014		423	422	444	1289
MAYO/2014		200	214	266	680
MESA ESPECIAL	1	29	14	1	45
SEPTIEMBRE/2014		216	236	217	669
Lic. Administración		109	139	162	410

JULIO/2014	54	75	76	205	
MAYO/2014	30	27	44	101	
MESA ESPECIAL	2			2	
SEPTIEMBRE/2014	23	37	42	102	
<b>Total general</b>	<b>1</b>	<b>2279</b>	<b>2704</b>	<b>2659</b>	<b>7643</b>

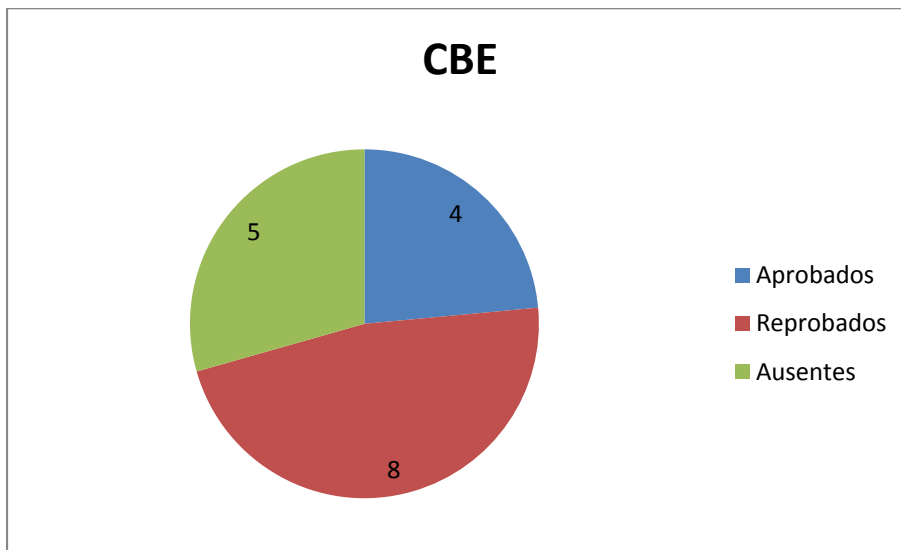

*Excel*

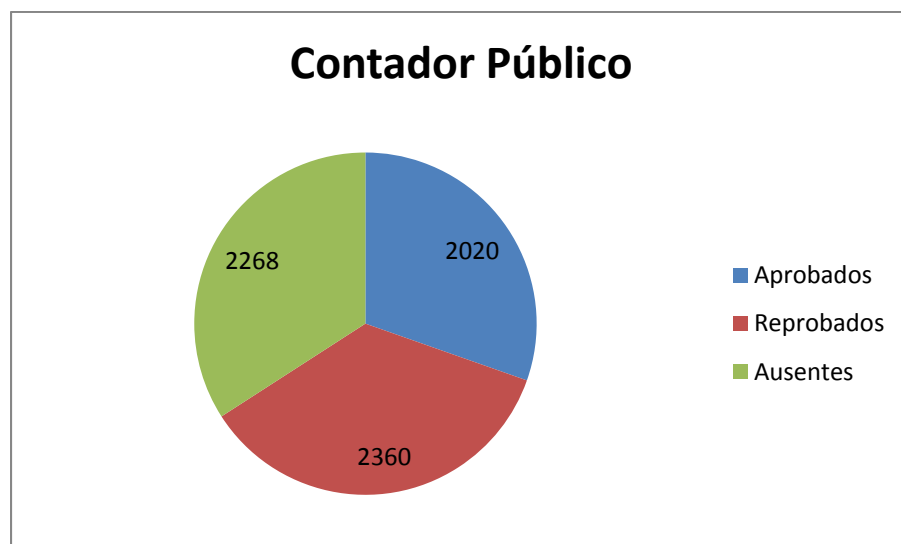

*Excel*



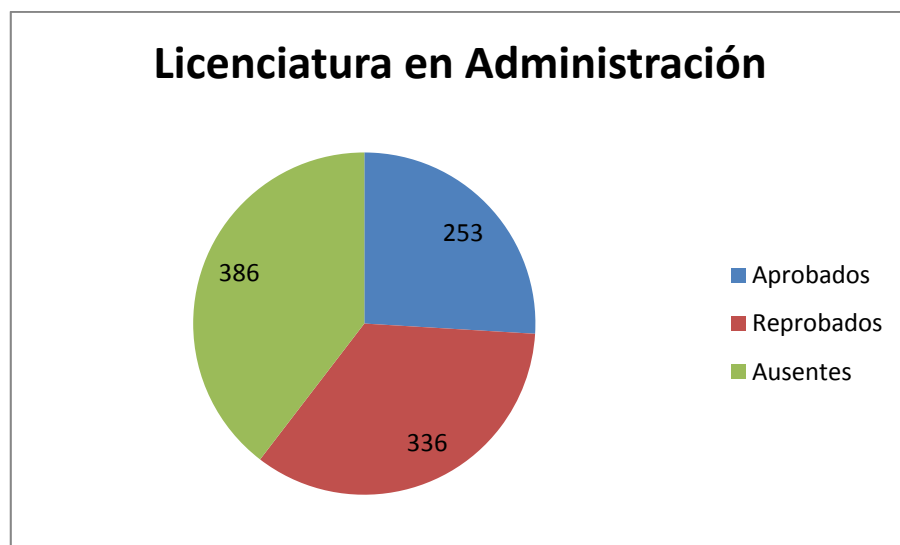

Excel

#### CANTIDAD DE MATERIAS DADAS POR EQUIVALENCIAS EXTERNAS Y ENTRE CARRERA.

Carreras	Materias dadas por Equivalencia
Ciclo de Art. En Economía	2
Contador Público	209
Licenciatura en Administración	579
<b>Total general</b>	<b>790</b>

#### CAPACITACIONES

- Cursado de Tecnicatura en Gestión Universitaria, con la aprobación de las siguientes materias:
  - ADMIN. DE RECURSOS HUMANOS.
  - TECNICAS DE LENGUAJE 2.
  - PLANEAMIENTO Y ADMINISTRACION.

Agentes: Zonia Gurpegui, Raquel Palacios y Romina Stach.

- CURSO SVN - SIU GUARANI - 03/2014 (Agente Romina Stach)
- PHP Y MYSQL AVANZADO - UTN BS.AS (DISTANCIA) - 04/2014 AL 06/2014 (Agente Romina Stach)
- Primer Año Postítulo en Educación y Tic - Plataforma on line, Ministerio de Educación de Nación (Agente Zonia Gurpegui)
- Curso Toba Nivel I, modalidad a distancia. Mayo/2014 (Agente Alfredo Espinoza)

#### REALIZACIONES e IMPLEMENTACIONES:

- Cursos de Ambientación a Ingresantes en el proceso de Obtención de Acceso al Sistema de Autogestión SIU GUARANI 3W y operación del mismo. Marzo 2014.
- Confección de los cuadros Araucanos del 2 al 12 del año 2012. Mayo 2014.
- Confección del cuadro Araucano de Aspirantes, 1ra. 2da entrega.

- Generación de listados de “Alumnos nominales” correspondientes a los años académicos 2013 y 2014.
- Generación de Padrones de Alumnos de las carreras: Lic en Administración, Ciclo de Articulación y Contador Público, para elección de Centro de Estudiante.
- Generación de Padrones de Alumnos de las carreras: Lic en Administración y Contador Público, para elección de Consejero estudiantil.
- Confección de informes estadísticos durante todo el periodo, a solicitud, mediante notas de diferentes departamentos, alumnos, docentes.
- Soporte continuo a los sectores de Secretaría Académica, Alumnos y Docentes.
- Colaboración y aportes a la comunidad SIU GUARANI en referencia a consultas de colegas de otras Unidades Académicas del País.
- Cambio a la versión 2.7 del sistema SIU-GUARANI.
- Creación y configuración de la base de datos necesaria para la Preinscripción 2015.
- Instalación del sistema SIU-KOLLA, el cual se encuentra en etapa de análisis para posibilitar su interacción con el sistema SIU-GUARANI.
- Implementación de encuestas.

### **BIBLIOTECA**

Se informan las actividades que por su relevancia merecen ser citadas, para su incorporación a la Memoria Anual correspondiente al año en curso las que son:

- En el mes de Marzo se llevó a cabo la “Formación de Usuarios” durante el Curso de Ambientación destinado a alumnos ingresantes, a través de una charla en Power Point, se dio a conocer los servicios que presta la biblioteca, Reglamento de Prestamos y el uso de catálogo automatizado SIBUNJU., lo cual se complementó con la distribución de Folletos informativos
- Durante los meses de Marzo/Abril se procedió a realizar la Admisión socios con los alumnos ingresantes año 2014, con toma de fotografía con cámara digital para la posterior confección del carné de lector en impresora térmica e incorporación al sistema automatizado.
- En el mes de Abril: se efectuó la renovación del carné de lector a alumnos de 2º a 5º año, solicitando como único requisito la presentación del carné de socio, ya que la regularidad se verificó a través del sistema SIU-Guaraní implementado en biblioteca, con este servicio se agilizó considerablemente el trámite de verificación de la condición de alumno. La Admisión y renovación de carné a pesar de las fechas establecidas oportunamente se continúan realizando, únicamente todos los viernes de 8:00 a 11 hs. y de 15:00 a 18:00 hs., de esta manera no limitamos al alumnado para que pueda seguir gozando de los beneficios que otorga la biblioteca.
- En los meses de Junio y Julio la biblioteca incorporó material bibliográfico gestionado a través del Expdte. R 300-5366/13
- El día 21 de octubre se inauguró “la biblioteca de estantería abierta, con la habilitación de los lookers y la ampliación del Cyber Académico”, el cual cuenta con 10 máquinas para los alumnos. Para ello el personal se encuentra haciendo asistencia permanente a los usuarios para un mejor aprovechamiento de los recursos y la optimización de estos nuevos servicios. Cabe mencionar que estos servicios cuenta con reglamentación a fin de normalizar los mismos

En el contexto de los proyectos presentados como Sistema de Bibliotecas de la UNJU -SIBUNJU, se dictaron los siguientes cursos:

- Seminario Taller “La Atención al Usuario en Bibliotecas Universitarias”. Dictado Prof. Rosa Monfasani en el marco de GC Normas IRAM – ISO 9001: 2008. Organizado Secretaria Asuntos Académicos UNJU. S.S. de Jujuy, 21 y 22 de marzo de 2014. (Certificado en trámite UNJU)
- Curso de Capacitación “ALFIN - Alfabetización Informacional”. Dictado Lic. Gabriela del V. Cuozzo y Lic. Marcela B. Verde en el marco GC Normas IRAM – ISO 9001: 2008. Organizado Secretaria Asuntos Académicos UNJU Resolución RN°1699/13. S.S. de Jujuy, 25 al 26 de abril de 2014. (Certificado en trámite UNJU)
- Curso Taller “Introducción a Koha y catalogación MARC21 sobre Koha”. Dictado Lic. Verónica Lencinas - Observatorio Astronómico de la Universidad Nacional de Córdoba. S.S. de Jujuy, 3 y 4 de Julio de 2014 (Certificado en trámite UNJU).

<b>SISTEMA DE TUTORÍAS DE PARES</b>
---

El equipo de Tutorías de Pares de la Facultad de Ciencias Económicas está conformado actualmente por un nexo docente Cr. Sebastián Mealla, Asesora Psicológica Lic. Silvia Piñero y diez alumnos tutores:

- Nimia Vacaflor
- Yanina Tolaba
- Cecilia Tolaba
- Gabriela Morales
- Leonardo Asaye
- Romina Condori
- Virginia Ortega
- Belén López Reynoso
- Claudia Noel Robles
- Betsabe Farfán

Comenzamos a realizar nuestras actividades a partir de fines Diciembre de 2012, que si bien se inició con poca experiencia y timidez, logramos superar todo tipo de obstáculo, contando en cada momento con el apoyo de las autoridades de la institución, y los asesores asignados.

A lo largo del 2013 y hasta la fecha realizamos diversas actividades con el objetivo principal de disminuir la deserción académica, siendo un nexo entre la institución y los ingresantes, buscando acompañar en todo momento a los alumnos de primer año.

Entre las actividades que fuimos desarrollando se encuentran:

### **AÑO 2013**

#### **1. ORGANIZACIÓN DE LA SEMANA DE AMBIENTACION INGRESANTES 2013**

Realizamos un cronograma de actividades a fin de que en el curso de Adaptación, realizado desde el 18 al 22 de Marzo de 2013, el ingresante pueda informarse del cursado de las diferentes cátedras del primer cuatrimestre, forma de inscripción, sistema de autogestión Siu Guaraní, entre otras.

Se brindó información respecto de beneficios, derechos y obligaciones que tienen como ingresantes como ser becas, préstamos de libros, sanciones, etc., confeccionamos una Guía-Cartilla de Ingresante 2013, disponible en fotocopidora, que contiene información útil y básica. Además se realizaron actividades cuyo objetivo primordial fue la adaptación del ingresante a un grupo de estudio en el cual se sintiera identificado.

#### **2. TALLERES DEL AÑO 2013, COMO INCENTIVO A LOS INGRESANTES**

- *Taller ¿Cómo rendir mi primer final?: su finalidad fue proveer de* información sobre las diversas modalidades de examen, pasos para la inscripción, fechas de las mesas de examen del respectivo ciclo lectivo, comienzo de inscripción, plazos para inscribirse, plazo para anular la inscripción, sanciones por inasistencia, y demás opciones de las pestañas del sistema Sui Guaraní; como gestionar la Libreta Universitaria, las modalidades de exámenes de cada cátedra; algunos consejos útiles para el gran día, etc. mediante diapositivas explicativas. Además se dispuso un video tutorial como resumen para poder explicar la forma de inscripción y por cada tema se desarrollaron ejemplos prácticos para su mejor comprensión.
- *Taller de Correlatividades:* En vista de que fueron muchas las dudas por parte de los ingresantes de la FCE sobre las correlatividades, sistemas de promoción y modo de cursado de las diversas materias que se encontraban realizando y siguientes, hemos decidido llevar

adelante un taller a fin de responder a sus inquietudes el día Martes 25 de junio y miércoles 26 de junio a horas 10:00 y 17:00 respectivamente.

### **3. ACTIVIDADES RECREATIVAS Y SOCIALES 2013**

- *Actividad Reencuentro:* El día viernes 16 de octubre se realizó la actividad recreativa y motivacional “Reencuentro”, cuyo objetivo fue acercar a los Ingresantes que realizaban una o dos materias a fin de conocer los motivos de deserción y las problemáticas que afrontaban en el cursado de materias. Además se logró realizar un video motivador con los Ingresantes 2013 en el cual transmitieron sus experiencias en la inserción de la vida universitaria.
- *Donación a la Fundación Fermín Morales:* Una de las actividades durante el Curso de Ambientación fue la recolección de tapitas para donarlas a la fundación Fermín Morales, se pudo lograr la inserción de los ingresantes a un grupo de trabajo, generando colaboración, solidaridad de parte de cada uno de ellos.

### **4. ORGANIZACIÓN “BIENVENIDOS A LA FACULTAD POSTULANTES 2014”:** Atendiendo a la importancia de la transición de los alumnos de nivel secundario o polimodal y a sus inquietudes, el equipo de Tutores 2013 planteó una cordial y afectuosa recepción a los alumnos de nivel medio con los objetivos de dar a conocer la oferta académica que ofrece nuestra Facultad de Ciencias Económicas, facilitar la información sobre las actividades y los distintos servicios que la Universidad dispone para los alumnos y generar acciones que motiven a los alumnos a insertarse a la vida universitaria. Se recibió a alumnos de los Colegios:

- Lasalle- 1 de Julio de 2013
- Nuestra Señora de las Mercedes - 26 de Agosto de 2013
- Colegio Nueva Siembra - 26 de Agosto de 2013
- Provincial de Comercio N° 1

### **5. PLANIFICACION Y ORGANIZACIÓN DE LA EXPO UNJU**

Nuestro Equipo tuvo una gran respuesta y apoyo de parte de la Facultad de Ciencias Económicas para participar y representar a nuestra institución, tanto en la adquisición de los recursos como en los medios necesarios para llevar a cabo las diversas actividades y paneles de información, la Expo-Unju se efectuó en la semana del 28 de Octubre al 1 de Noviembre de 2013, se realizaron afiches, pancartas, juegos didácticos, paneles de información, cintitas con mensajes atractivos hacia la FCE, chombas para los tutores, compra de caramelos, trivía con preguntas de materias de primer año, un disfraz de calculadora para atraer estudiantes a nuestro stand, etc. Resultó una experiencia muy gratificante y productiva, tanto para nosotros como para los alumnos de toda la provincia que se acercaron a la misma para empaparse de la diversa oferta académica de la UNJu.

### **6. APOYO EN LA PREINSCRIPCION E INSCRIPCION POSTULANTES 2014**

Nuestro Equipo de Tutores 2013-2014, en trabajo conjunto con el Departamento Alumnos y Área de Sistemas de la Facultad de Ciencias Económicas, logró brindar información y realizar los trámites de pre-inscripción de postulantes 2014. En principio se dispuso de un equipo informático e impresora exclusivo para el Sistema de Tutoría de Pares pero al haber una gran demanda de postulantes y al no disponer conexión a Internet óptima en el Aula 7, solicitamos utilizar el TEV (Taller Empresarial Virtual) a fin de afrontar de la mejor manera las inquietudes de los postulantes 2014, la cual fue otorgada sin ningún problema.

Poder trabajar en conjunto con otras áreas de la institución fue de gran importancia para nosotros ya que se logró establecer un vínculo con los postulantes y poder abordar sus inquietudes.

## **AÑO 2014**

### **7. ORGANIZACIÓN DE ACTIVIDADES DURANTE EL CURSO DE NIVELACION INGRESANTES 2014**

Durante el Curso de Nivelación 2014, nuestro equipo de Tutorías planificó diversas actividades con la expectativa de poder lograr una mejor inserción, integración y adaptación de los Ingresantes 2014 a la vida universitaria. Si bien se dispuso de menos tiempo en comparación al año anterior debido a que este año fue más académico, pudimos llegar a los nuevos alumnos y darnos a conocer como sus compañeros, aconsejando, acompañándolos desde el inicio, y ser una guía durante esta etapa.

Entre las actividades realizadas durante el curso de nivelación se puede mencionar: formación de grupos por zonas, recolección de tapitas, confección de afiches con las expectativas de las carreras de la facultad, exposición motivadoras de alumnos de segundo año, exposiciones informativa de departamento alumnos, departamento de biblioteca y secretaria de bienestar.

### **8. INCENTIVANDO LA CREACION DE GRUPOS DE ESTUDIO**

Al contar con un aula exclusiva para las tutorías, se comenzó a incentivar a los estudiantes a acercarse y darle uso para formar grupos de estudio, sobre todo para aquellos que no contaban con uno, ya que resultaron ser muy importantes, para la gran mayoría, a la hora de relacionarse con los nuevos compañeros, y además debido a la demanda de espacio físico ante la gran cantidad de alumnado.

### **9. TALLERES 2014**

- *Taller Siu Guaraní. (Activación de Clave):* Al ser el año 2014 cambiante a comparación del año anterior los ingresantes debían inscribirse a las cátedras del primer año a fin de realizar el cursado de la materia. (autogestión) situación que no sucedía años anteriores ya que se encontraban automáticamente inscriptos; es por ello y en colaboración con el Dto. Alumnos se realizó talleres del SIU GUARANI, para la inscripción a asignaturas, solicitud de certificados, historia académica, plan de estudio por el Siu guaraní, etc.
- *Taller ¿Cómo rendir mi primer final? Y Correlatividades:* Se llevó a cabo en dos oportunidades, una primera que logró gran convocatoria 8 de Julio, y la segunda 10 de Julio más destinada a aquellos que no pudieron asistir a la primera, aun así ambas fueron igualmente enriquecedoras. Haciendo uso de una herramienta dinámica y muy útil como lo es la presentación con el programa PREZI, se logró captar la atención de los alumnos ante la explicación de los tutores de los aspectos relevantes a las materias, como el intercambio de preguntas, opiniones, experiencias con los chicos.
- Los temas abordados fueron: pasos para la inscripción, fechas de las mesas de examen del respectivo ciclo lectivo, comienzo de inscripción, plazos para inscribirse, plazo para anular la inscripción, sanciones por inasistencia, y demás opciones de la pestaña *Examen*; dónde encontrar sus notas en *Historia Académica*; cómo imprimir el comprobante de inscripción; como gestionar la Libreta Universitaria, las modalidades de exámenes de cada cátedra; algunos consejos útiles para el gran día, etc. Además y haciendo uso de las redes sociales y soportes informáticos se subió videos tutoriales a la página de facebook Tutoriafce para los alumnos que no pudieron concurrir al taller.

### **10. ORGANIZACIÓN “BIENVENIDOS A LA FACULTAD POSTULANTES 2015”:** Al igual que en el año 2013 y atendiendo a la importancia de la transición de los alumnos de nivel secundario o polimodal y a sus inquietudes se recepcionó hasta la fecha a los alumnos de los Colegios:

- Antonio Maria Gianelli
- Escuela secundaria de la ciudad de Tilcara

## **11. ACTIVIDADES SOCIALES 2014**

- *Donación a la Casa Hogar Rincón de Vida:* En agosto de 2014 realizamos una colecta destinada al festejo del día del Niño de la Casa hogar Rincón de Vida, a fin de generar un espíritu solidario y de colaboración, la misma generó una respuesta importante no solo de ingresantes sino del alumnado en general.

## **12. ENCUENTRO DE TUTORIAS INTERFACULTAD – UNJU 2014**

El día Sábado 16 de Agosto de 2014 de 9:00 a 13:00 hs. se realizó el “1er Encuentro Inter-facultades del Sistema de Tutoría de Pares de la Universidad Nacional de Jujuy” de la cual fuimos parte con la participación de las otras tres Facultades (Facultad de Humanidades y Cs. Sociales, Facultad de Ingeniería y Facultad de Ciencias Agrarias).

El encuentro tuvo como finalidad conocernos entre los tutores de las diferentes facultades, lograr un vínculo y mostrar lo que cada equipo viene desarrollando en sus correspondientes instituciones. Cada Sistema de tutoría expuso mediante soporte informático las actividades que realizaron, además se planteó las problemáticas que enfrentan, dificultades en el desempeño de sus tareas, recursos con el que se desenvuelven, participación de los nexos docentes y asesor psicológico, apoyo de las autoridades académicas, etc.

En representación a nuestra Facultad plasmamos un resumen de las distintas actividades, entre ellas talleres desarrollados, actividades recreativas y motivacionales, actividades solidarias, videos y exposición de cuadros estadísticos que muestran los logros alcanzados a lo largo de un año y medio año 2013-2014.

## **13. EXPO-EDUCATIVA 2014**

Al ser parte de nuestras funciones brindar información a fin de promocionar la oferta académica de nuestra casa de estudios participamos de la Expo Educativa realizada en el RIM20 en Octubre de 2014, en la cual recalcamos la gran demanda realizada por diferentes colegios secundarios de capital y del interior de nuestra provincia

## **ACTIVIDADES REALIZADAS EN AMBOS AÑOS 2013-2014**

### **14. NEXO EN INFORMACION ENTRE LAS CATEDRAS Y LOS ALUMNOS DE PRIMER AÑO 2013-2014**

Durante el año 2013, si bien se brindó la información solicitada por los ingresantes acerca del parciales, recuperatorio de clases, muestra de parciales desaprobados, etc. se avanzó muy poco en cuanto a las relaciones con los docentes de las cátedras, aspecto que mejoró notablemente durante el año 2014, al acercarnos los tutores a cada comisión de las materias y ofrecer nuestra ayuda y colaboración, obteniendo respuestas bastante favorables de la gran mayoría de los docentes.

Hasta la fecha se mantiene un buen vínculo entre los docentes de las cátedras de primer año y el Sistema de Tutoría de Pares, colaborando en la publicación de notas, parciales, recupero de clases, etc. Con ello lograr que información brindada a los ingresantes sea efectiva y oportuna.

### **15. REDES SOCIALES Y CONSULTAS ON-LINE:**

Al encontrarnos en un mundo globalmente tecnológico el uso de redes sociales a fin de facilitar la información y responder a las inquietudes de los ingresantes es de gran aporte para nuestro equipo de tutoría.

Por ello tenemos como medio más usado Facebook “Tutoría Fce” y Fan Page “Mi primer año en la FCE” en los que realizamos publicaciones de: información académica relacionada con las asignaturas, información de carácter administrativo (suspensión de actividades por duelo, paro, etc.), cursos a realizar, talleres, convocatoria para realizar seguimiento, frases motivacionales y felicitaciones etc.

Además las redes sociales son un canal de consulta-online rápido y cómodo para los ingresantes y durante 2013-2014 incrementó en forma considerable en la cantidad de contactos y consultas.

#### 16. GENERACION DE BASE DE DATOS, SEGUIMIENTO e INFORME DE INGRESANTES 2013-2014

Nuestro equipo de tutorías se propuso relevar datos a fin de conocer las causas que generan la deserción de los Ingresantes 2013-2014 y las problemáticas que enfrentan en esta nueva etapa. Durante el 2013, el 100% de los ingresantes 2013 se distribuyeron entre los 14 Tutores 2013. En el año 2014 de los 558 postulantes 2014 se realizó seguimiento al 90% de ellos los cuales se distribuyeron entre los 10 tutores activos al día de la fecha, los 58 postulantes restante no se logró identificar la causa ya que no se presentaron en ningún momento en la facultad.

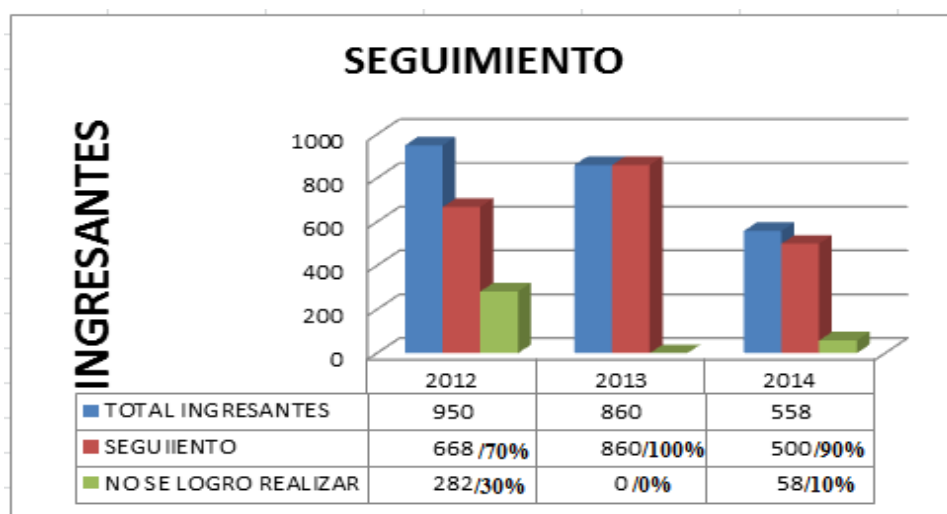

Excel

Entre las actividades de seguimiento se resaltan dos **encuestas** y **entrevistas personales**. Como muestra el cuadro siguiente se puede resaltar que en ambos años se logró contactar a más del 60% de los ingresantes 2013-2014.

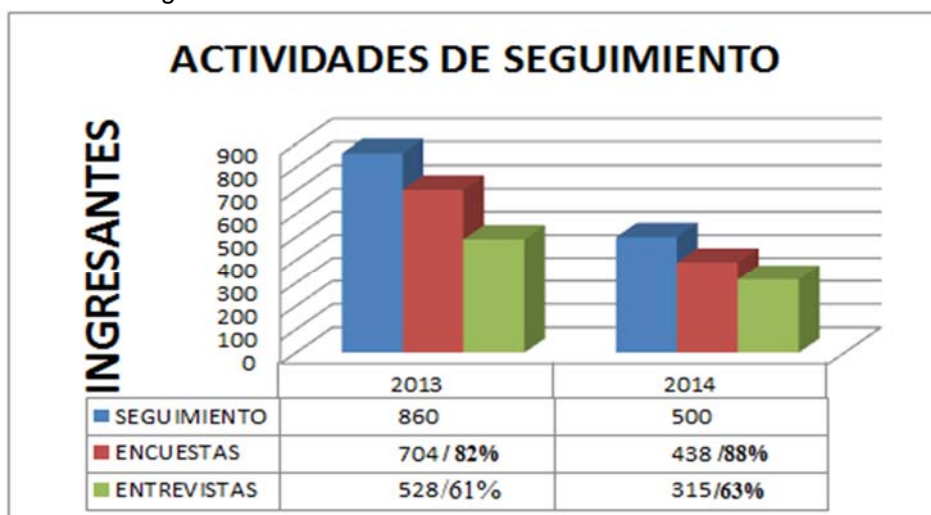

Excel

Del seguimiento realizado se logró confeccionar una base de datos a fin de identificar las causas de deserción académica.



## SECRETARÍA ADMINISTRATIVA

### **Miembro integrante de comisiones.**

La Secretaria Administrativa es miembro integrante de las siguientes comisiones: de Preadjudicación en adquisiciones y contrataciones de servicio de limpieza, servicio de vigilancia, compra de equipamiento de informática, de muebles de oficina, obras de reparación de edificios y construcción de nuevas instalaciones.

### **Contrataciones**

- Coro de la Facultad Ergo Sum cuyo Director Gustavo Gil, con cargo de gabinete de categoría D.
- Servicio de limpieza de la Facultad en ambos edificios, está a cargo de empresa Fortel abonándose la suma de \$ 312.800,00 por el período Noviembre 2.013 a Octubre 2.014.
- Se cuenta con servicio de vigilancia privada por parte de la firma Star en ambos edificios de la Facultad, abonándose en el período la suma de \$ 260.656,31.
- Para desempeñarse en la Secretaria de Posgrado, Extensión e Investigación se ha contratado para ocupar cargos de gabinete por el término de diez meses a: la Cdra. María Marta Pintado con categoría B, la Cdra. María Inés Pérez con categoría B y Sr. Rodrigo Armatta categoría C.
- La Facultad tiene a su cargo el 25% de los honorarios del personal afectado al Posgrado Interfacultades de Especialización en Docencia Superior.

### **Adquisiciones**

- Material bibliográfico solicitado por docentes de las distintas cátedras en el año 2.014. Se adquirieron 195 ejemplares por la suma de \$ 57.730.-
- Compra de ficheros en NOVA informática, por un monto total de \$ 1.145.-
- Compra de tarjetas magnéticas para Biblioteca por \$7.500.-
- Se adquirieron 4.000 trifolios de la F.C.E. satinado de 130gr, por un monto de \$ 2.515,59
- Para cumplir con las normas de seguridad se adquirieron elementos y se realizaron adecuaciones necesarias en los edificios por la suma de \$ 5.753.-

### **Suscripciones**

- Errepar On Line módulos Doctrina Penal Tributaria, Colección Milenio On Line y Colección de Temas de Derecho Laboral; \$ 34.362.- por el presente año, en trámite
- Revista de Administración Pública por año \$ 2.802,00.
- Revista Mercado, por año \$ 310,00
- Suscripción a FIDE, por año \$ 250,00.
- Suscripción Revista Tarifar por año \$ 3.095,00; en trámite.

### **Refacciones y reparaciones de edificios.**

- Se ha contrató el servicio para reparación y/o mantenimiento de los Equipos de aire frío/calor, del edificio de calle Alvear, y de calle Otero; por un monto de \$ 15.030,67.
- Se acondicionó el Aula 6 para que se pueda dictar clases, se colocaron cortinas, tarimas, bafles y pizarras para optimizar el dictado de clase y la utilización de equipos informáticos., por un monto de \$9.890.-
- Con motivo de la habilitación e inauguración de la Biblioteca de "Estantería Abierta", se contrató el Servicio de ADT Sensomatic para poner en funcionamiento el arco de seguridad, se colocaron cien candados, cerraduras en casilleros, portallaves para cien unidades, por un monto de \$7.904.-

### **Adquisiciones en trámite.**

- Material bibliográfico, en etapa de relevamiento de solicitudes de los docentes.
- Cambio de techo de la facultad en la calle Alvear.
- Refuncionalización de las oficinas de la Facultad, Departamento Informático y aulas, en trámite.
- Sillas y muebles para oficinas de calle Alvear valor estimado en de \$ 23.000.-, en trámite.
- Adquisición de trece equipos de aire acondicionado para Calle Alvear y Otero, en trámite, por una suma estimada en \$ 186.000.-

### **Comisiones de Servicio de las Autoridades y Personal de la Facultad.**

- El Decano C.P.N. Oscar Fernández participó de la segunda reunión Plenaria de CODECE en la ciudad de La Plata entre los días 12 y 13 de diciembre de 2013 por un monto de \$ 5355,-



- Participación de la Sra. Decana Cra. María Rosa Grisolia y el Sr. Secretario Académico, Cr. Javier Martínez en la 1° Reunión Plenaria del Consejo de Decanos de Ciencias Económicas (CODECE) el 3 y 4 de Julio de 2014 en la ciudad de Salta, por un monto total de \$4.428.-
- Participación del secretario Académico Mg. Javier E. Martínez en el curso de actualización profesional en evaluación y acreditación Universitaria del año 2014, a realizarse en la Ciudad Autónoma de Buenos Aires, por un monto total de \$11.601.-
- Participación de María Celia González a Yacuiba al X Foro de Universidades de Fronteras, por un monto total de \$3.408.-
- El Lic Jaime Alfaro Aliaga realizó comisión de servicios a la ciudad autónoma de Buenos Aires el día 11 de octubre de 2013 por un monto de \$ 3823,99.-

**Becas a Docentes para la realización de Posgrados, Especializaciones y Maestrías en el marco de lo dispuesto por resolución CAFCE 222/07.**

**Becas en trámite de otorgarse.**

**Ayuda económica para asistencia de docentes a Cursos, Jornadas, Encuentros, Congresos.**

- Asistencia al Lic. L. Gonzalez al 1° Workshop Antofagasta, del 8 al 10 de enero de 2014, por un monto de \$1.000.-
- La Lic. C. Vercellone asistió al Seminario de Bienes Comunes, del 27 al 29 de noviembre de 2013, por un monto de \$5487,12.
- La Lic. Marisa Digión participó del 8° Congreso Iberoamericano de Docencia Universitaria y de Nivel Superior entre el 21 al 23 de abril de 2014 por un monto de \$ 1.500.-
- Participación Prof. Adriana Galindo al VIII Congreso Iberoamericano de Docentes Universitarios del 21 al 23 de abril de 2014.
- Participación de las docentes Elina Tolaba y Andrea Cándido al VIII Congreso Iberoamericano de Docentes Universitarios del 21 al 23 de abril de 2014.
- Participación de la Prof. Lydia Llanos al VIII Congreso Iberoamericano de Docentes Universitarios del 21 al 23 de abril de 2014 por un monto de \$ 1.500.
- Participación de la Prof. Lic. C. Vercellone a la Jornada Amartya Sen en Buenos Aires el 04 de junio 2014 por \$ 5.006,55.-
- Participación del C.P.N Javier Martínez como miembro e la comisión Técnica de la Facultad de Ciencias Económicas en la Jornada de Intercambio de Experiencias e Inquietudes en la Facultad de Ciencias Económicas de la Universidad Nacional de Buenos Aires, en la ciudad autónoma de Buenos Aires el día 16 de octubre de 2013 por un monto total e \$ 8359.-.
- Se autorizó la participación de la Lic. Beatriz Fiorito en el Primer Congreso Internacional de Responsabilidad Social, en la ciudad autónoma de Buenos Aires entre los días 14 y 16 de octubre de 2013 por un monto de \$ 850,48.-

**Asistencia del personal no docente a Cursos de Capacitación y participación en Jornadas, Encuentros.**

- Señora Zonia Gurpegui e Ingeniero Alfredo Espinosa, personal del Departamento Alumnos, participan de Taller Anual de Usuarios y Técnico SIU Guaraní y Kolla 2013 en la ciudad de Córdoba entre los días 26 al 27 de Setiembre de 2013. Ayuda económica de viáticos y pasajes por \$ 2.900,00 a cada una de los nombrados.
- Ingeniera Romina Stach, del Departamento Alumnos realiza el Curso PHP y MySQL dictado por la Universidad Regional de Buenos Aires con la modalidad a distancia. Ayuda económica de \$ 1.344.-.
- La Sra. Zonia Gurpegui participó del "Taller anual de usuarios y técnicos SIU-Guarani y Kolla 2013" en la ciudad de Córdoba por un monto de \$ 1.100.-

**Ayuda económica para asistencia de alumnos a Cursos, Jornadas, Encuentros. Visitas a Empresas e Instituciones.**

- El alumno Gastón Virosta y Enzo Sivila participaron en el concurso e monografías en el 11° Congreso Internacional de Administración en la ciudad autónoma de Buenos Aires en los días 28 y 30 de agosto de 2013 por un monto de \$ 1.821,94.-
- Asignación estímulo por mejor rendimiento académico a alumnos de interior por un monto de \$3.000.-

- -La alumna Angélica María López participó como expositora en el VIII Congreso Iberoamericano de Docencia Universitaria y de Nivel superior, los días 21 a 23 de abril de 2014. Se otorgó una ayuda económica de \$1.500.-
- El Alumno Emmanuel Mariscal participó del VIII congreso Iberoamericano de Docencia Universitaria los días 21 a 23 de abril de 2014.-
- Pago de pasajes de alumnos a Maimará el 27 de mayo de 2014 por \$ 336.-
- Ayuda económica al alumno Leandro Rojas para asistir a Jornada Programa Amartya Sen en Buenos Aires el 04 de junio de 2014 por \$ 1.100.-
- La alumna Andrea Pinedo participó en el STUDENT'S MANAGEMENT INTERNACIONAL CONFERENCE en la ciudad de Buenos Aires del 17 al 19 de octubre de 2013 por un monto de \$ 1.707,01.-

### **Coro Ergo Sum**

Participación del coro a la ciudad de Santa fe por el 38° Encuentro coral por \$ 3455,16.

Ha participado del evento que conmemora el aniversario de la Sociedad Italiana en la Ciudad de Salta, el día 30 de Agosto de 2.014. El traslado se realizó en vehículo de la Facultad de Ciencias Agrarias Costo del traslado \$ 3.000.-.

### **Concurso de Monografías**

La Facultad ha aportado los premios en el Concurso de Monografías, consistente en el pago de la inscripción a los ganadores del concurso, alumno Gastón Virosta y alumno Enzo Sivila, para participar del XI Congreso Internacional de Administración que se realizó en la Ciudad Autónoma de Buenos Aires. Costo de las inscripciones \$ 300,00.

### **Expo Unju. Educativa 2.014**

La Facultad estuvo presente durante la semana del 10 al 19 de octubre de 2.014 con un stand atendido por docentes y alumnos quienes brindaron amplia información a los estudiantes de secundaria sobre las carreras que se dictan en la Facultad. Se contó con folletería, material de difusión, souvenirs, equipos de audio y multimedia. Gasto estimado por la participación en este evento \$ 5.000,00.

### **Recursos No Tributarios. Fuente de Financiamiento 12. Recaudación del período 01/11/2012 al 31/10/2013.**

- Comisión por Pasantías: \$ 41.007,43
- Departamento Biblioteca: \$ 12.671,50.
- Cartillas de Contabilidad Pública: \$ 520.-
- Convenio con Municipalidad de San Salvador de Jujuy- Estudio de Costos del Sistema de Transporte Urbano: \$ 74.800.-

### **Presupuesto de la Facultad.**

Se presentan a continuación los créditos presupuestarios asignados para el año 2.014.

Presupuesto Asignado para el ejercicio 2.014 – Fuente de Financiamiento 11	
Por Resolución C. S. 155/13	\$ 45.625.200.-
Modificación	\$ 698.000.-
Total crédito asignado a la función Educación y Cultura	\$ 45.625.202.-
Presupuesto Asignado para el ejercicio 2.014 – Fuente de Financiamiento 16	
Remanente de Ejercicios Anteriores	2.596.564,69
Total FF 11 y FF 16	\$ 48.221.776

### **Anteproyecto de Presupuesto 2.015.**

Se elaboró al Anteproyecto de presupuesto para el año 2.015 el que fue elevado a consideración del Consejo Académico. El citado Anteproyecto consta en expediente D – 300 – 5298 – 2014.

## SECRETARÍA DE POSTGRADO, INVESTIGACIÓN Y EXTENSIÓN

La Secretaría de Posgrado, Investigación y Extensión durante este período ha desarrollado las actividades que a continuación se detallan:

### POSTGRADO

#### 1.- CARRERA DE POSGRADO “MAESTRÍA EN FINANZAS PÚBLICAS”

Convenio entre la Universidad Nacional de La Matanza, la Universidad Nacional de Jujuy y el Instituto de Estudios de las Finanzas Públicas Argentinas (IEFPA).

La mencionada carrera de posgrado, cuenta con la acreditación de la Comisión Nacional de Evaluación y Acreditación Universitaria, Res. CONEAU N° 707/05, y tiene como Directores al Dr. Héctor Rodríguez, y al Dr. Horacio Castagnola,

A la fecha ha finalizado el dictado de clases, encontrándose los alumnos en la elaboración de su Tesis, algunos ya recibieron su título. El Cr. RUEDA, Eliseo ya presentó su trabajo de Tesis y en el mes de noviembre 2014 defenderá la misma.

#### 2.- CARRERA DE POSGRADO DE “ESPECIALIZACIÓN EN COSTOS Y GESTIÓN EMPRESARIAL”.

Esta carrera de posgrado, aprobada mediante Resolución C.S.N° 0163-12, cuenta con la apoyatura académica del Instituto Argentino de Profesores Universitarios de Costos (IAPUCO). La misma dio inicio a las actividades académicas, el 07 de septiembre de 2012 y tiene una duración de dos años.

La carrera tiene como Director General de la Carrera al Dr. Amaro Yardín y como Director Local al C.P.N. Roberto Mario Rodríguez.

En el mes de Setiembre, se solicitó el retiro de la Comisión Nacional de Evaluación y Acreditación Universitaria (CONEAU), de la presentación efectuada como carrera nueva, durante el año 2012; el 11/09/2013, se formalizó la presentación en la convocatoria de la CONEAU, como carrera en funcionamiento, para su correspondiente acreditación.

El título de “ESPECIALISTA EN COSTOS Y GESTIÓN EMPRESARIAL”, lo otorga la Universidad Nacional de Jujuy.

El Plan de Estudios comprende un total de diez (10) Módulos, divididos en:

- Primera parte. Seis (6) Módulos. En ellos se profundizan temas de costos y gestión, y nuevos enfoques, tendencias y herramientas de la disciplina.

El primer módulo es principalmente teórico y consiste en el desarrollo de la Teoría General del Costo, donde se trabajan los conceptos fundamentales de la especialidad que sirven de base para la comprensión de los restantes módulos. Los otros cinco, son teóricos / prácticos y suministran conocimientos avanzados en materia de costos y gestión empresarial. Estos módulos son: Análisis Marginal, Métodos Cuantitativos de Gestión, Visión Crítica de las Tendencias Actuales, Costos de la Función Comercial y Herramientas de Gestión. Los tres primeros módulos son correlativos entre sí.

- Segunda parte: Cuatro (4) Módulos, en los que se trabajan los sectores primarios, industriales, de servicios y gubernamental. Estos a su vez se dividen en diferentes áreas o sub módulos.

Cabe destacar que sobre el cupo máximo establecido de cuarenta (40) inscriptos, en función de la gran demanda de interesados, se autorizó la ampliación del mencionado cupo a cincuenta (50) inscriptos; actualmente están cursando la carrera treinta y siete (37) alumnos.

Los días 3 y 4 de Octubre terminaron las clases de la Primera cohorte de la Carrera, en la actualidad, se encuentran en instancias de exámenes.

#### 3.-CARRERA DE POSGRADO DE “ESPECIALIZACIÓN EN COSTOS Y GESTIÓN EMPRESARIAL”. Segunda Cohorte

El 28 de Abril del año 2013 comenzó el dictado de la segunda cohorte de la Carrera de Posgrado “Especialización en Costos y Gestión Empresarial, con 27 alumnos inscriptos, en la actualidad quedan 17 alumnos cursando la segunda cohorte.-

#### 4.- Participación en la Comisión de Asesoramiento de Posgrado (PAS) conformado en la UNJu.

La Secretaria de posgrado: CPN María Celia González integra dicha comisión en representación de la F.C.E, habiendo sido designada como representante suplente la Esp. CPN Susana Edery.

## INVESTIGACIÓN

### 1. JORNADAS DE DIVULGACIÓN FCE DE LA INVESTIGACIÓN 2013:

Las tradicionales Jornadas, se desarrollaron el miércoles 4 y jueves 5 de diciembre de 2013, con 28 presentaciones, en las que nuestros investigadores mostraron su producción, avances y metodología de trabajo en ponencias cortas, de 15 minutos.

Las presentaciones fueron agrupadas por temáticas afines, a fin de optimizar el tiempo de los asistentes, que suelen estar interesados más en algunas temáticas que en otras, pero la jornada completa, es siempre interesante.

Los ejes temáticos fueron: a) Aspectos descriptivos de la Economía Jujeña (desde perspectiva laboral, transporte, créditos, microempresas, artesanías, informalidad, etc.), b) Herramientas y buenas prácticas relacionadas al Sector Público ; c) Enseñanza y Didáctica (con una fuerte participación de las experiencias de aulas virtuales) y d) Eje vinculado al Sector privado (aspectos comerciales del Litio, bioetanol en Ledesma) sin dejar de lado nuevas tendencias, como los ambientes saludables de trabajo.

Destacamos que presentó su trabajo, un estudiante avanzado, que ganó un Primer Premio Nacional, sobre “Medición Contable de Operaciones Financieras”

### 2.- CONVOCATORIA 2013 DE SUBSIDIOS A LA INVESTIGACION DE LA UNJu – Res CS 164/2012

La Res. CS 409/2014, aprobó, para la convocatoria 2014 -2015, proyectos en las Categorías A, B y C, para los investigadores de la FCE. Habiéndose alcanzado 11 proyectos aprobados sobre 12 presentaciones. Este resultado implica la incorporación de 4 Nuevos Directores, respecto a la convocatoria anterior:

- Tres en la Categoría “A” – Directores: Golovanevsky, L.; Marcoleri, M.; Fernández, O.
- Tres en la Categoría “B” – Directores: Alfaro Aliaga, J. ; Carrillo de Bono, I.; Combina, M.
- Cinco en la Categoría “C” – Directores: Ljungberg, J.;Farfan, G.; Lipchak, A.; González, L.; Rueda, E.

Estos 11 se suman a otros cuatro de Categoría “A” que se mantiene vigentes, por ser tetra anuales (2011-2015 dirigidos por Bernal. R., Postigo, C.; Soler, y Fandos, M.; con un total de proyectos acreditados en convocatoria de subsidios SECTER UNJu, de 15 para nuestra Facultad.

El resultado de la convocatoria, contó con la evaluación (decidida en el seno de la Comisión de Ciencia, Técnica y Estudios Regionales de la UNJU, del que el Director de este instituto es miembro) a cargo de evaluadores regionales y extra regionales.

El crecimiento en la cantidad de Directores nuevos, ha compensado en parte la salida de varios Directores, que por las demoras en el pago de los proyectos 2011 (10 meses después de su aprobación), han iniciado tarde la ejecución, y están en pleno desarrollo a la fecha.

Como hecho destacable el peso de la FCE en la Categoría de proyectos que vinculan investigación y extensión (Categoría “C”) es del 30% del total.

### 3. ACTIVIDADES EN EL CONSEJO DE CIENCIA TÉCNICA Y ESTUDIOS REGIONALES DE LA UNJU. (CCTyER):

Se ha participado en las reuniones ordinarias y extraordinarias que definieron las instancias necesarias para modificar y elevar a Consejo Superior las evaluaciones de la Convocatoria a Subsidios – Proyectos de Investigación.

Tras la modificación en la composición del CCTyER, se han reiniciado las reuniones, en las que en representación de la Facultad de Ciencias Económicas, se ha participado, apoyando a la Secretaria de Ciencia y Técnica de la UNJu, en la redacción de un Reglamento para la “Residencia para Investigadores y docentes”, actualmente elevada al Consejo Superior para su aprobación.

Actualmente, se participa en las Comisiones de Revisión de los Reglamentos del funcionamiento del Propio CCTyER, además de la de Rendición de Cuentas.

### 4.- CAPACITACIONES A INVESTIGADORES Y PERSONAL DE APOYO A LA INVESTIGACIÓN:

Con el apoyo de la SECTER UNJu, se han organizado talleres de capacitación destinados al personal del Instituto, directores y equipos de investigación, para el proceso de Categorización 2014 - SPU/Programa de Incentivos, en las que se han modificado el “Manual de Procedimientos” y el formato del CV a cargar.

Estas capacitaciones apuntan además, a comprender los pasos para ascender en las Categorías sucesivas, y planificar la carrera en investigación en esos términos.

### 5.- BECAS CIN

El 2014 se abrió una a la nueva convocatoria del Consejo Interuniversitario Nacional para las Becas EVC: Estímulo a las vocaciones científicas.

Se instrumentó como en años anteriores, el procedimiento que mejores resultados ha brindado: vincular a los Directores de proyectos de investigación vigentes con los postulantes potenciales (que cumplían los requisitos).

Tres nuevo postulantes de la FCE se incorporaron. Y reciben ya los desembolsos mensuales, presentando informes periódicos al sistema. Es relevante que el antecedente además de ser importante para los alumnos, lo es para los Directores y Co- Directores, a fines de su desarrollo en el Programa de Incentivos a la Investigación.

#### **6.- CUARTO ENCUENTRO DE DIRECTORES DE UNIDADES DE INVESTIGACIÓN DE LAS CIENCIAS ECONÓMICAS DE UNIVERSIDADES NACIONALES DE GESTIÓN ESTATAL.-**

El encuentro se llevó a cabo en la sede de la FCE UNJu, el 10 de noviembre de 2014 con la Presidencia del Lic. Jaime Iber Alfaro Aliaga, Director del Instituto de Investigaciones.

En este evento, se contó con la participación de autoridades de investigación de las Universidades Nacionales de: San Juan, La Pampa, del Nordeste, San Martín, Rosario, La Matanza, San Luis, Entre Ríos y Jujuy.

Acompañaron autoridades de la Universidad y Facultad sede:

- Lic. Rodolfo Tecchi – Rector de la Unju.
- Ing. Jorge Soria – Vicedecano de la FCE UNJu.
- Dra. Graciela Bovi – Secretario de Ciencia Técnica y estudios Regionales de la UNJu.
- Ex Directores del Instituto de Investigaciones de la FCE: Dr. Carlos Garcés y Dra. Laura Golovanevsky.

El Encuentro tuvo como objetivos y temática, lo siguiente:

- Objetivo General del Evento:

Conformar un ámbito académico para la reflexión, el debate y el consenso de ideas, proyectos y políticas de incumbencia de las Unidades de investigación del Área de Ciencias Económicas de las Universidades Nacionales de Gestión Estatal.

- Objetivos Específicos del Evento:

a) Compartir ideas y prácticas relacionadas a las publicaciones en revistas científicas y de divulgación para las Ciencias Económicas

b) Analizar las problemáticas estructurales y coyunturales referidas a las publicaciones científicas y de divulgación y analizar estrategias para superarlas

c) Analizar la factibilidad y conveniencia de una red específica de evaluadores, comités editoriales y comités de referato.

- Temática General del Evento 2014:

"Revistas científicas, revistas de difusión y otros modelos de comunicación de resultados. Conveniencia, comités y procesos de evaluación, procesos para indexación, resultados y problemática. Experiencias exitosas".

Simultáneamente, se desarrolló el "Primer encuentro de investigadores y Tesis de Administración (UNLP)" pudiendo coparticipar y comparar las actividades desarrolladas, con las que se desarrollan en nuestra Facultad.

En una jornada de 10 horas de trabajo corridas, este fue el cronograma de actividades:

8	9	<b>ACREDITACIÓN / BIENVENIDA / APERTURA (INCLUYE DESAYUNO DE TRABAJO)</b>		
9	10	<b>Experiencias con la edición de la Revista "Perspectivas de las Ciencias Económicas y Jurídicas".</b>	<b>ALVARELLOS, EDITH</b>	<b>UNLPa m</b>
10	10:45	<b>La difusión de análisis de coyuntura económica y los medios de comunicación, Estudio de Caso.</b>	<b>DENTICE, ENRIQUE</b>	<b>UNSAM</b>
10:45	11	<b>COFFEE BREAK</b>		
11	12	<b>ESPACIO INSTITUCIONAL IV ENCUENTRO DE DIRECTORES: MESA PANEL 1</b>		
12	13	<b>ALMUERZO EN SEDE DEL EVENTO</b>		

13	14	"Revista Dos Puntas: un testimonio de integración académica".	ARREDONDO, JORGE	UNSJ
14	15	Creación y puesta en marcha de la Revista RINCE. Universidad Nacional de la Matanza	RAMPELLO, SILVIA	UNLAM
15	15:45	ESPACIO INSTITUCIONAL IV ENCUENTRO DE DIRECTORES: MESA PANEL 2		
15:45	16	COFFEE BREAK		
16	17	La experiencia del proceso de indexación de la revista de la Facultad de Ciencias Económicas - UNNE	ALFONSO, ELENA ESTIGARRIBIA, MARIA LAURA	UNNE
17	18	ACTAS Y CIERRE		

El Evento, fue incluido dentro de las actividades académicas en la noche inaugural de la ExpoJuy2014, y se difundió en los medios de prensa junto a ella, en dicha ocasión los Directores visitantes, firmaron el Acta de cierre, con los siguientes compromisos y conclusiones los que, por primera vez, se traducirán en acciones para el período antes del quinto encuentro (Rosario):

- \* Armado de una guía y camino crítico para llegar a una publicación indizada: UNLAM, UNNE y UNSJ.
- \* Asesoramiento a la red en aplicaciones relacionadas a Ficha Docente Coneau, CVAR, etc : UNLAM.
- \* Armado del material de este evento y los anteriores, coordinación de armado y operaciones con un sitio web para este encuentro, anteriores y los posteriores: UNJu y UNSJ
- \* Averiguar en cada Universidad de origen, el estado y especificaciones técnicas de los equipos para videoconferencias: todos los asistentes
- \* Coordinación (condicionada al punto anterior) de una reunión virtual en ocasión del nuevo llamado a categorización y nuevo manual de procedimiento: UNNE y UNSL
- \* Se define una sigla identificadora del evento a ser comunicada por todos en sus universidades: "DICEN"
- \* Se recomienda armado de la red para promover el intercambio de artículos entre revistas
- \* Se reconoce la necesidad de fortalecer las revistas existentes, al tiempo de saber que más estímulos existen, académicos y políticos, que mantendrán la tendencia a la aparición de nuevas revistas en cada Universidad/facultad
- \* Se acepta como un camino difícil, pero posible, el pasar de una publicación de difusión de los artículos internos, hacia una revista con las formalidades requeridas para ser indizadas
- \* Se comparte el criterio, de que el financiamiento de tiradas pequeñas, no es un problema financiero o económico, sino político de parte de las Universidades.
- \* Es aceptada por todos, la necesidad de salir de la tendencia endogámica, así sea paulatinamente.
- \* Se solicita a la invitada de Red Simel, acerque los escritos que evaluaban como negativo el con tenido "excesivamente regional" para su mejor interpretación.
- \* Se entiende poco practicable el compartir comités editoriales, si, en cambio más realizable, el poder compartir bases de datos de evaluadores.
- \* Se entiende muy útil la vinculación de los posgrados y sus tesis/tesinas finales con las revistas.
- \* Todo taller de apoyo, desde uso de herramientas informáticas, metodología de investigación, criterios de Caicyt, redacción de textos científicos, etc, se realizó con muy buenos resultados.
- \* Se alienta la difusión y promoción como un complemento necesario.

Posteriormente, los Directores, visitaron los stands de la Expo, para luego participar en una Cena de Camaradería para cerrar su visita a la Provincia.

## EXTENSIÓN

### **CURSOS, CONFERENCIAS Y ACTIVIDADES DE EXTENSION.**

#### **1.- CONVOCATORIAS REALIZADAS POR LA SECRETARÍA DE POLÍTICA UNIVERSITARIA.**

Desde la secretaría se difundieron y se apoyaron las convocatorias, y se brindó apoyo a Docentes y alumnos para concretar las presentaciones de proyectos. Debido a ese accionar se presentaron proyectos entre Voluntariados y otros programas.

Se está llevando a cabo con éxito, el Proyecto “Circo Social “un aporte a la contención, desarrollo social y laboral en comunidades de riesgo”, presentado y aprobado en la 15° convocatoria de Extensión Universitaria y vinculación comunitaria: “Universidad, Estado y Territorio”. La docente responsable es la CPN María Celia González, integran el equipo el personal de la Secretaría de Posgrado, Investigación y Extensión y alumnos voluntarios.

Se obtuvo la aprobación de dos proyectos presentados en el “Programa Universidad y Trabajo Argentino en el Mundo”, 2da. Convocatoria de Proyectos de asistencia exportadora: “Manuel Belgrano”, cuyo responsable es el Lic. Lizardo González.

Algunos proyectos aprobados en convocatorias anteriores, ya están concluidos, otros en etapa de realización y los dos más recientes de la Convocatoria “La Universidad a los Barrios” a la espera del primer desembolso de dinero para comenzar su concreción.

Se está a la espera del resultado de la evaluación de los dos proyectos presentados en la Convocatoria “Programa de Educación en Cooperativismo y Economía Social en la Universidad”, cuyos responsables son: CPN Daniel Alemán y CPN Miriam Sosa.

#### **2.- Curso “ADMINISTRACION Y AUDITORIA DE GESTION EN EL SECTOR PUBLICO”**

Dictado los días 7 y 8 de marzo de 2014 por el C.P.N. Roberto Mario Rodríguez, Director Local de Carrera de Posgrado “Especialización en Costos y Gestión Empresarial” 1° y 2° Cohorte, Docente del Posgrado y Docente de la Facultad de Ciencias Económicas de Jujuy.

#### **3.- Curso “HOSPITALES PUBLICOS DE AUTOGESTION”**

Dictado los días 21 y 22 de marzo de 2014 por el C.P.N. Roberto Mario Rodríguez, Director Local de Carrera de Posgrado “Especialización en Costos y Gestión Empresarial” 1° y 2° Cohorte, Docente del Posgrado y Docente de la Facultad de Ciencias Económicas de Jujuy.

#### **4.- Seminario “EJECUCIONES FISCALES FEDERALES Y EN LA PROVINCIA DE JUJUY”**

Desarrollado el día 15 de mayo de 2014 y estuvo dirigido a Profesionales de las Ciencias Económicas, Abogados, Alumnos y Público en general.

#### **5.- Curso “TURISMO”**

Dictado los días 23 y 24 de mayo de 2014 por el C.P.N. Daniel Galle, Docente de la Carrera de Posgrado “Especialización en Costos y Gestión Empresarial” 1° y 2° Cohorte.

#### **6.- 7° Campaña “DONAR SANGRE ES REGALAR VIDA”:**

Los días 22 y 23 de mayo de 2014 se realizó, en la Facultad, la promoción y sensibilización acerca de la importancia de la donación voluntaria de sangre. Esta tarea se realizó en forma conjunta con el Centro Regional de Hemoterapia.

Los días 22 de mayo y 2 de junio de 2014 se realizó la Colecta de Sangre en el aula 7

#### **7.- Muestra Fotográfica – DÍA MUNDIAL DEL DONANTE DE SANGRE:**

La Secretaría de Posgrado, Investigación y Extensión participó con Banner “Entidad Amiga de la Donación Voluntarias de Sangre” de la Facultad de Ciencias Económicas, en la muestra fotográfica realizada el 18 de junio de 2014 en el Salón Marcos Paz de la Legislatura de la Provincia por el Centro Regional de Hemoterapia del Hospital Pablo Soria, en el marco de los Festejos del Día Mundial del Donante de Sangre 2014, actividad declarada de interés legislativo.

**8.- Curso “GESTION DE EMPRESAS CONSTRUCTORAS”**

Dictado los días 8 y 9 de agosto de 2014 por el C.P.N. Victorino Distefano, Docente de la Carrera de Posgrado “Especialización en Costos y Gestión Empresarial” 1° y 2° Cohorte.

**9.- II Seminario de Procedimiento Tributario: “LAS FACULTADES DE VERIFICACION Y FISCALIZACION. DERECHO DE DEFENSA. FISCALIZACION ELECTRONICA”**

El Seminario contó con disertaciones del Dr. Ignacio Buitrago, ex Presidente del Tribunal Fiscal de la Nación y actual Vocal con competencia impositiva en el citado Tribunal y del Contador Público Nacional Eliseo Rueda, Especialista en Procedimiento Tributario y docente de nuestra facultad. El Seminario se desarrolló los días 29 y 30 de agosto de 2014 y estuvo dirigido a Profesionales de las Ciencias Económicas, Abogados, Alumnos y Público en general.

**10.- RECONOCIMIENTO VICE MINISTRO DE SALUD DE LA NACIÓN:**

La facultad de Ciencias Económicas de la UNJu, a través de la Secretaría de Posgrado, Investigación y Extensión recibió de manos del Vice Ministro de Salud de la Nación, Dr. Daniel Gollan reconocimiento por ser una Unidad Académica “pionera” en la concientización sobre la importancia de la Donación Voluntaria de Sangre entre sus alumnos, personal y comunidad en general y por su constante presencia mediante la realización de Campañas bajo el lema “Donar Sangre es Regalar Vida”. Este reconocimiento fue recibido el 25 de septiembre de 2014, en emotivo Acto en el que estuvieron presentes autoridades de la facultad, docentes alumnos donantes y representantes del Centro Regional de Hemoterapia del Hospital Pablo Soria.

**11.- Curso “INDUSTRIAS METALMECANICAS”**

Dictado los días 26 y 27 de septiembre de 2014 por el C.P.N. Norberto Demonte, Docente de la Carrera de Posgrado “Especialización en Costos y Gestión Empresarial” 1° y 2° Cohorte.

**12.- Curso “MERCADO DE CAPITALES”**

Dictado por el Contador Público Nacional Daniel Ibáñez, Subgerente de Desarrollo y Estudios del Mercado de Capitales de la Comisión Nacional de Valores y docente de grado y posgrado universitario, desarrollado los días 26 y 27 septiembre de 2014 y estuvo dirigido a Profesionales de las Ciencias Económicas, Empresarios, Directivos de Entidades Financieras y Público en general.

**13.- “EXPOJUJY 2014”:**

La Secretaría de Posgrado, Investigación y Extensión estuvo a cargo de la organización y cobertura del espacio correspondiente a la Facultad de Ciencias Económicas en el Stand de la Universidad Nacional de Jujuy el día 17 de octubre de 2014 de 15 a 23 hs. Con la participación de la Sra. Secretaria de Posgrado, Investigación y Extensión, Cra. María Celia González; el Director del Instituto de Investigaciones, Lic. Jaime Iber Alfaro Aliaga; Cra. María Inés Pérez Reynaldi, Cra. María Marta Pintado; Cra. María Inés Combina; Lic. Gastón Remy (docentes) y el Alumno Rodrigo Armata se llevaron adelante actividades tales como:

- Brindar información sobre la oferta académica de la Facultad mediante la entrega de trífolios informativos a los interesados.
- Realización de notas radiales con Radio Universidad a las autoridades de esta Secretaría e invitados especiales para dar a conocer la labor de nuestra unidad académica y proyectos a realizarse en el futuro inmediato.
- Recorrida por Stands expositores, a los fines de detectar necesidades en las que nuestra Facultad pueda ser un canal de comunicación, contacto o colaborador.
- Relevamiento de necesidades y demandas de las empresas a los fines de programar actividades de capacitación que cubran esas expectativas.

**14.- 8° Campaña “DONAR SANGRE ES REGALAR VIDA”:**

El día 20 de octubre de 2014 se realizó, en la Facultad, la promoción y sensibilización acerca de la importancia de la donación voluntaria de sangre. Esta tarea se realizó en forma conjunta con el Centro Regional de Hemoterapia.

Los días 21 y 22 de octubre de 2014 se realizó la Colecta de Sangre en la Sala de Sesiones del Consejo Académico de la Facultad. Se registraron 42 donaciones efectivas.

**15.- Campaña “LLAVES Y TAPITAS PARA UN NIÑO CON CÁNCER”:**

Durante el año 2014, desde la Secretaría de Posgrado, Extensión e Investigación, se dio continuidad a la Campaña Solidaria de Recolección de Llaves y Tapitas para un niño con cáncer con la permanente colaboración de los alumnos de la Facultad y comunidad en general.



#### **16.- ADMINISTRACIÓN Y COORDINACIÓN DEL USO DE LAS TRES AULAS DISPONIBLES EN SU SEDE:**

Se trabajó en la mejor administración y coordinación de las aulas disponibles para el dictado de clases de materias del Plan de Estudios vigente y el desarrollo de otras actividades como el dictado de las clases correspondientes al Posgrado “Especialización en Costos y Gestión Empresarial “ – Cohortes 1° y 2°; clases de apoyo a alumnos; cursos, conferencias y otros eventos de interés académico y social realizados por docentes, grupos de investigación, dependencias de la UNJu y otros organismos.

#### **17.- ADMINISTRACIÓN Y COORDINACIÓN DEL USO Y DISPOSICIÓN DEL EQUIPAMIENTO:**

Se trabajó en la administración y coordinación del uso y disposición del equipo disponible en esta Secretaría para el adecuado desarrollo de las actividades académicas y otras que se llevaron a cabo en esta Sede.

#### **18.- ADQUISICIÓN DE BIENES:**

Se incorporaron treinta (30) sillas fijas tipo universitarias tapizadas, cinco (5) sillas fijas de cuatro patas tapizadas y una (1) Biblioteca de puertas altas para renovar y mejorar la capacidad y confort de las aulas y oficinas existentes en su Sede.

#### **19.- PARTICIPACIÓN EN LA COMISIÓN ASESORA DE EXTENSIÓN Y EN LA COMISIÓN DE ASESORES UNJU-PRODIS**

La Secretaria CPN: María Celia González participa de las reuniones de la Comisión de asesoramiento en Extensión convocadas por la Secretaría de Extensión de la UNJu (SEU), y la Prof. María Eugenia Rodríguez en las reuniones de la Comisión de asesores del Programa de Discapacidad de la Universidad.

### **ÁREAS ACADÉMICAS**

#### **ÁREA CONTABLE**

<b>TEMAS TRATADOS</b>	<b>N DE ACTA</b>	<b>FECHA</b>
<ul style="list-style-type: none"> <li>Análisis Programas y planeamientos de cátedra</li> <li>Informe sobre acreditación de la carrera de Contador Público. CODECE</li> <li>Ateneo temario- Metodología de Trabajo. Propuestas presentadas</li> <li>Curso de Ingreso – Contabilidad</li> </ul>	14/2013	11/11/2013
<ul style="list-style-type: none"> <li>Elección de Coordinador Titular y Secretario Técnico del Área Contable</li> <li>Analizar Programas y Planeamientos de Cátedra presentados.</li> </ul>	16/2014	16/06/2014
<ul style="list-style-type: none"> <li>Tratamiento de los informes sobre los planeamientos de cátedra</li> <li>Proponer un plan de cuantías básico para el uso generalizado del Área contable para hacer factible el desarrollo de prácticas uniformes del aula virtual.</li> </ul>	17/2014	11/08/2014
<ul style="list-style-type: none"> <li>Tratar el Planeamiento y Programa analítico de Seminario.</li> <li>Comentar plan de cuentas aportado por el C.P.N. Luis Sadir con aportes realizados por C.P.N. Daniel Alemán.</li> </ul>	18/2014	01/09/2014
<ul style="list-style-type: none"> <li>Tratar el Planeamiento y Programa analítico de Seminario.</li> </ul>	19/2014	04/09/2014

<ul style="list-style-type: none"> <li>Continuar tratando el plan de cuentas aportado por el C.P.N. Luis Sadir con aportes realizados por C.P.N. Daniel Alemán</li> </ul>		
<ul style="list-style-type: none"> <li>Tratar el Planeamiento y Programa analítico de Contabilidad Básica y Práctica Profesional.</li> <li>Comentar sobre invitación cursada por la presidente del Consejo de Profesionales de Ciencias económicas de Jujuy Cra Blanca Juárez a la reunión con la Junta de Gobierno de la FACPCE</li> </ul>	20/2014	22/09/2014

<b>APELLIDO Y NOMBRE DEL DOCENTE:</b>		<b>RUEDA ELISEO</b>		
<b>PROYECTO DE INVESTIGACION EN CURSO</b>				
<b>TITULO DEL PROYECTO</b>	<b>DIRECTOR ( nombre)</b>	<b>DEMÁS INTEGRANTES</b>	<b>FECHA DE INICIO</b>	<b>ENTIDAD QUE FINANCIÓ EL PROYECTO</b>
Una aproximación al Sector Informal en su relación con la tributación en S.S. Jujuy	Elsiseo Rueda	CPN MIRIAM SOSA CPN GABRIELA VEGA ALUMNOS	01.01 2014	UNJu. CATEGORIA C
<b>PUBLICACIONES</b>				
<b>CO AUTORES</b>	<b>TIPO DE PUBLICACION (libro , revista. Etc.)</b>	<b>DETALLE ( editorial numero de capitulo, Año etc.)</b>		
ELISEO RUEDA	REVISTA	FIDEICOMISO EN LA CONSTRUCCION ASPECTOS IMPOSITIVOS		
<b>PRESENTACION A CONGRESOS SEMINARIOS Y JORNADAS</b>				
<b>CONGRESO NACIONAL DE PROFESIONALES EN CIENCIAS ECONOMICAS</b>				
<b>FECHA: 29-30-31 OCTUBRE 2014</b>				
<b>PARTICIPE COMO EVALUADOR EN EL AREA TRIBUTARIA</b>				
<b>CURSOS SEMINARIOS CONFERENCIAS DICTADOS</b>				
<b>TITULO DEL TRABAJO</b>	<b>LUGAR DEL EVENTO</b>	<b>LUGAR Y FECHA</b>	<b>MODALIDAD ( panel, oral, etc)</b>	<b>EXPOSITOR</b>
JUICIO DE EJECUCION FISCAL	F.C.E.	S.S. DE JUJUY JUNIO DE 2014	ORAL	
<b>CURSOS SEMINARIOS CONFERENCIAS DICTADOS</b>				
<b>TITULO DEL TRABAJO</b>	<b>LUGAR DEL EVENTO</b>	<b>LUGAR Y FECHA</b>	<b>MODALIDAD ( panel, oral, etc)</b>	<b>EXPOSITOR</b>
FACULTADES DE VERIFICACION Y FISCALIZACION	F.C.E.	S.S. DE JUJUY AGOSTO DE 2014	ORAL	
<b>ASISTENCIA A CURSOS DE POSGRADO</b>				
<b>LUGAR DEL EVENTO</b>	<b>LUGAR Y FECHA</b>	<b>NOMBRE DEL DOCENTE- TEMA</b>	<b>NOMBRE DEL CURSO</b>	
CURSO DE MEDIACION	S.S. DE JUJUY	DR. LILIAN VARGAS		
FECHA DE INICIO	23/20/2014			
FECHA DE TERMINACION	24/04/2015			
<b>OTRAS ACTIVIDADES ( Se puede informar otra actividad no detallada anteriormente)</b>				
<b>MAESTRIA EN FINANZAS PUBLICAS</b>				
TESIS APROBADA				
FECHA DE DEFENSA	19/11/2014			

<b>APELLIDO Y NOMBRE DEL DOCENTE: AYALA; NORBERTO</b>				
<b>PROYECTO DE INVESTIGACION FINALIZADOS</b>				
<b>TITULO DEL PROYECTO</b>	<b>DIRECTOR/CO-DIREC. ( nombre)</b>	<b>DEMÁS INTEGRANTES</b>	<b>FECHA DE INICIO</b>	<b>ENTIDAD QUE FINANCIÓ EL PROYECTO</b>
Análisis (*)	Fernandez,O.Alberto (Dir.)	Fortuni, Luis Salvador	01/01/2012	UNJU
	Ayala, Norberto (Co-Dir.)	Matas, Alfredo		
		Aguilera, Raúl		
		Perez, Corina Gabriela		
		Flores, Pablo		
(*) Análisis Comparativo y Comentarios de las Leyes de Administración Financiera y Control del Sector Público Nacional y Provincial: N° 24.156 y N° 4.958				
<b>PUBLICACIONES</b>				
<b>CO AUTORES</b>	<b>TIPO DE PUBLICACION (libro , revista. Etc.)</b>	<b>DETALLE ( editorial numero de capítulo, Año etc.)</b>		
<b>PRESENTACION A CONGRESOS SEMINARIOS Y JORNADAS</b>				
<b>TITULO DEL TRABAJO</b>	<b>LUGAR DEL EVENTO</b>	<b>LUGAR Y FECHA</b>	<b>MODALIDAD ( panel, oral, etc)</b>	
Herramientas para la Gestión Gubernamental Contemporanea	S.S. de Jujuy	04 y 05 de Diciembre/13	panel	
<b>ASISTENCIA A CONGRESOS SEMINARIOS Y JORNADAS</b>				
<b>LUGAR DEL EVENTO</b>	<b>LUGAR Y FECHA</b>	<b>NOMBRE DEL CONFERENCISTA- TEMA</b>		
San Salvador de Jujuy	24/10/2014	Jornadas Regionales Programa Amartya Sen		
<b>CURSOS SEMINARIOS CONFERENCIAS DICTADOS</b>				
<b>TITULO DEL TRABAJO</b>	<b>LUGAR DEL EVENTO</b>	<b>LUGAR Y FECHA</b>	<b>MODALIDAD ( panel, oral, etc)</b>	
<b>ASISTENCIA A CURSOS DE POSGRADO</b>				
<b>LUGAR DEL EVENTO</b>	<b>LUGAR Y FECHA</b>	<b>NOMBRE DEL DOCENTE- TEMA</b>	<b>NOMBRE DEL CURSO</b>	
<b>OTRAS ACTIVIDADES ( Se puede informar otra actividad no detallada anteriormente)</b>				
<b>SERVICIOS</b>				
Indicar servicios de asesoramiento en el periodo Noviembre 2013 a Octubre 2014,				

<b>APELLIDO Y NOMBRE DEL DOCENTE:</b>		<b>AYALA, NORBERTO</b>		
<b>PROYECTO DE INVESTIGACION FINALIZADOS</b>				
<b>TITULO DEL PROYECTO</b>	<b>DIRECTOR ( nombre)</b>	<b>DEMÁS INTEGRANTES</b>	<b>FECHA DE INICIO</b>	<b>ENTIDAD QUE FINANCIÓ EL PROYECTO</b>
"Análisis Comparativo y Comentario de las Leyes de Administración Financiera y Control del Sector Público Nacional y Provincial N° 24.156 – 4958"	FERNANDEZ, Oscar Alberto	Ayala, Norberto		
		Fortuni, Luis Salvador		
		Matas, Alfredo		
		Aguilera, Raúl		
		Pérez, Corina Gabriela		
		Flores, Pablo		
<b>PROYECTO DE INVESTIGACION FINALIZADOS</b>				
<b>TITULO DEL PROYECTO</b>	<b>DIRECTOR ( nombre)</b>	<b>DEMÁS INTEGRANTES</b>	<b>FECHA DE INICIO</b>	<b>ENTIDAD QUE FINANCIÓ EL PROYECTO</b>
<b>PUBLICACIONES</b>				
<b>CO AUTORES</b>	<b>TIPO DE PUBLICACION (libro , revista. Etc.)</b>	<b>DETALLE ( editorial numero de capítulo, Año etc.)</b>		
<b>PRESENTACION A CONGRESOS SEMINARIOS Y JORNADAS</b>				
<b>TITULO DEL TRABAJO</b>	<b>LUGAR DEL EVENTO</b>	<b>LUGAR Y FECHA</b>	<b>MODALIDAD ( panel, oral, etc)</b>	
<b>ASISTENCIA A CONGRESOS SEMINARIOS Y JORNADAS</b>				
<b>LUGAR DEL EVENTO</b>	<b>LUGAR Y FECHA</b>	<b>NOMBRE DEL CONFERENCISTA- TEMA</b>		
XXX Simposio Nacional de Profesores Universitarios de Contabilidad Pública	San Miguel de Tucumán, Octubre 2013	Contabilidad Pública		
<b>CURSOS SEMINARIOS CONFERENCIAS DICTADOS</b>				
<b>TITULO DEL TRABAJO</b>	<b>LUGAR DEL EVENTO</b>	<b>LUGAR Y FECHA</b>	<b>MODALIDAD ( panel, oral, etc)</b>	
<b>ASISTENCIA A CURSOS DE POSGRADO</b>				
<b>LUGAR DEL EVENTO</b>	<b>LUGAR Y FECHA</b>	<b>NOMBRE DEL DOCENTE- TEMA</b>	<b>NOMBRE DEL CURSO</b>	
<b>OTRAS ACTIVIDADES ( Se puede informar otra actividad no detallada anteriormente)</b>				
<b>SERVICIOS</b>				
Indicar servicios de asesoramiento en el periodo Noviembre 2013 a Octubre 2014,				

<b>APELLIDO Y NOMBRE DEL DOCENTE:</b>		FORTUNI, LUIS		
<b>PROYECTO DE INVESTIGACION FINALIZADOS</b>				
<b>TITULO DEL PROYECTO</b>	<b>DIRECTOR ( nombre)</b>	<b>DEMÁS INTEGRANTES</b>	<b>FECHA DE INICIO</b>	<b>ENTIDAD QUE FINANCIÓ EL PROYECTO</b>
Análisis Comparativo y Comentario de las Leyes 24,156 y 4958	CPN Oscar Alberto Fernández	CPN Luis Fortuni. CPN Norberto Ayala. CPN Raúl Aguilera	01/01/2012	SECTER-UNJU
<b>PROYECTO DE INVESTIGACION FINALIZADOS</b>				
<b>TITULO DEL PROYECTO</b>	<b>DIRECTOR ( nombre)</b>	<b>DEMÁS INTEGRANTES</b>	<b>FECHA DE INICIO</b>	<b>ENTIDAD QUE FINANCIÓ EL PROYECTO</b>
<b>PUBLICACIONES</b>				
<b>CO AUTORES</b>	<b>TIPO DE PUBLICACION (libro , revista. Etc.)</b>	<b>DETALLE ( editorial numero de capítulo, Año etc.)</b>		
<b>PRESENTACION A CONGRESOS SEMINARIOS Y JORNADAS</b>				
<b>TITULO DEL TRABAJO</b>	<b>LUGAR DEL EVENTO</b>	<b>LUGAR Y FECHA</b>	<b>MODALIDAD ( panel, oral, etc)</b>	
Análisis Comparativo y Comentario de las Leyes 24,156 y 4958	Facultad de Ciencias Económicas - Jornadas de Investigación	Diciembre de 2012	Exposición Oral	
<b>ASISTENCIA A CONGRESOS SEMINARIOS Y JORNADAS</b>				
<b>LUGAR DEL EVENTO</b>	<b>LUGAR Y FECHA</b>	<b>NOMBRE DEL CONFERENCISTA- TEMA</b>		
<b>CURSOS SEMINARIOS CONFERENCIAS DICTADOS</b>				
<b>TITULO DEL TRABAJO</b>	<b>LUGAR DEL EVENTO</b>	<b>LUGAR Y FECHA</b>	<b>MODALIDAD ( panel, oral, etc)</b>	
<b>ASISTENCIA A CURSOS DE POSGRADO</b>				
<b>LUGAR DEL EVENTO</b>	<b>LUGAR Y FECHA</b>	<b>NOMBRE DEL DOCENTE- TEMA</b>	<b>NOMBRE DEL CURSO</b>	
<b>OTRAS ACTIVIDADES ( Se puede informar otra actividad no detallada anteriormente)</b>				
<b>SERVICIOS</b>				
Indicar servicios de asesoramiento en el periodo Noviembre 2013 a Octubre 2014,				

APELLIDO Y NOMBRE DEL DOCENTE: SADIR, LUIS FERNANDO				
PROYECTO DE INVESTIGACION FINALIZADOS				
TITULO DEL PROYECTO	DIRECTOR ( nombre)	DEMÁS INTEGRANTES	FECHA DE INICIO	ENTIDAD QUE FINANCIÓ EL PROYECTO
Aulas Virtuales en FCE	Digion, Marisa		Noviembre de 2012	SECTER UNJU
PROYECTO DE INVESTIGACION FINALIZADOS				
TITULO DEL PROYECTO	DIRECTOR ( nombre)	DEMÁS INTEGRANTES	FECHA DE INICIO	ENTIDAD QUE FINANCIÓ EL PROYECTO
PUBLICACIONES				
CO AUTORES	TIPO DE PUBLICACION (libro , revista. Etc.)	DETALLE ( editorial numero de capitulo, Año etc.)		
PRESENTACION A CONGRESOS SEMINARIOS Y JORNADAS				
TITULO DEL TRABAJO	LUGAR DEL EVENTO	LUGAR Y FECHA	MODALIDAD ( panel, oral, etc)	
ASISTENCIA A CONGRESOS SEMINARIOS Y JORNADAS				
LUGAR DEL EVENTO	LUGAR Y FECHA	NOMBRE DEL CONFERENCISTA- TEMA		
CURSOS SEMINARIOS CONFERENCIAS DICTADOS				
TITULO DEL TRABAJO	LUGAR DEL EVENTO	LUGAR Y FECHA	MODALIDAD ( panel, oral, etc)	
Introducción a RT 37	CPCE Jujuy	SS de Jujuy, Mayo 2014	curso presencial	
ASISTENCIA A CURSOS DE POSGRADO				
LUGAR DEL EVENTO	LUGAR Y FECHA	NOMBRE DEL DOCENTE- TEMA	NOMBRE DEL CURSO	
OTRAS ACTIVIDADES ( Se puede informar otra actividad no detallada anteriormente)				
SERVICIOS				
Indicar servicios de asesoramiento en el periodo Noviembre 2013 a Octubre 2014,				

		<b>APELLIDO Y NOMBRE DEL DOCENTE: Susana Edery</b>		
<b>PROYECTO DE INVESTIGACION FINALIZADOS</b>				
<b>TITULO DEL PROYECTO</b>	<b>DIRECTOR ( nombre)</b>	<b>DEMÁS INTEGRANTES</b>	<b>FECHA DE INICIO</b>	<b>ENTIDAD QUE FINANCIÓ EL PROYECTO</b>
Estudio del impacto de las medidas e instrumentos de promoción industrial en la pcia de jujuy	Lic. Jaime Iber Alfaro Aliaga	Lipchak, V.A.; Mealla, S.; Cura, Alberto; Zeballos; Noguera, D.	2012- en Realización	SECTER
<b>PROYECTO DE INVESTIGACION FINALIZADOS</b>				
<b>TITULO DEL PROYECTO</b>	<b>DIRECTOR ( nombre)</b>	<b>DEMÁS INTEGRANTES</b>	<b>FECHA DE INICIO</b>	<b>ENTIDAD QUE FINANCIÓ EL PROYECTO</b>
<b>PUBLICACIONES</b>				
<b>CO AUTORES</b>	<b>TIPO DE PUBLICACION (libro , revista. Etc.)</b>	<b>DETALLE ( editorial numero de capitulo, Año etc.)</b>		
<b>PRESENTACION A CONGRESOS SEMINARIOS Y JORNADAS</b>				
<b>TITULO DEL TRABAJO</b>	<b>LUGAR DEL EVENTO</b>	<b>LUGAR Y FECHA</b>	<b>MODALIDAD ( panel, oral, etc)</b>	
<b>ASISTENCIA A CONGRESOS SEMINARIOS Y JORNADAS</b>				
<b>LUGAR DEL EVENTO</b>	<b>LUGAR Y FECHA</b>	<b>NOMBRE DEL CONFERENCISTA- TEMA</b>		
<b>CURSOS SEMINARIOS CONFERENCIAS DICTADOS</b>				
<b>TITULO DEL TRABAJO</b>	<b>LUGAR DEL EVENTO</b>	<b>LUGAR Y FECHA</b>	<b>MODALIDAD ( panel, oral, etc)</b>	
<b>ASISTENCIA A CURSOS DE POSGRADO</b>				
<b>LUGAR DEL EVENTO</b>	<b>LUGAR Y FECHA</b>	<b>NOMBRE DEL DOCENTE- TEMA</b>	<b>NOMBRE DEL CURSO</b>	
FCE	jun-14	IEFS- CPN Luis Padilla- CPN Eliseo Rueda	Ejecuciones Fiscales En la Nacion y en la Pcia de Jujuy	
<b>OTRAS ACTIVIDADES ( Se puede informar otra actividad no detallada anteriormente)</b>				
<b>SERVICIOS</b>				
Indicar servicons de asesoramiento en el periodo Noviembre 2013 a Octubre 2014,				



		<b>CATEDRA IMPUESTOS II Y REGIMEN TRIBUTARIO</b>		
		<b>APELLIDO Y NOMBRE DEL DOCENTE: GONZALEZ, María Celia</b>		
<b>PROYECTO DE INVESTIGACION FINALIZADOS</b>				
<b>TITULO DEL PROYECTO</b>	<b>DIRECTOR ( nombre)</b>	<b>DEMÁS INTEGRANTES</b>	<b>FECHA DE INICIO</b>	<b>ENTIDAD QUE FINANCIÓ EL PROYECTO</b>
<b>PROYECTO DE INVESTIGACION FINALIZADOS</b>				
<b>TITULO DEL PROYECTO</b>	<b>DIRECTOR ( nombre)</b>	<b>DEMÁS INTEGRANTES</b>	<b>FECHA DE INICIO</b>	<b>ENTIDAD QUE FINANCIÓ EL PROYECTO</b>
<b>PUBLICACIONES</b>				
<b>CO AUTORES</b>	<b>TIPO DE PUBLICACION (libro , revista. Etc.)</b>	<b>DETALLE ( editorial número de capítulo, Año etc.)</b>		
<b>PRESENTACION A CONGRESOS SEMINARIOS Y JORNADAS</b>				
<b>TITULO DEL TRABAJO</b>	<b>LUGAR DEL EVENTO</b>	<b>LUGAR Y FECHA</b>	<b>MODALIDAD ( panel, oral, etc)</b>	
<b>ASISTENCIA A CONGRESOS SEMINARIOS Y JORNADAS</b>				
<b>LUGAR DEL EVENTO</b>	<b>LUGAR Y FECHA</b>	<b>NOMBRE DEL CONFERENCISTA- TEMA</b>		
<b>CURSOS SEMINARIOS CONFERENCIAS DICTADOS</b>				
<b>TITULO DEL TRABAJO</b>	<b>LUGAR DEL EVENTO</b>	<b>LUGAR Y FECHA</b>	<b>MODALIDAD ( panel, oral, etc)</b>	
<b>ASISTENCIA A CURSOS DE POSGRADO</b>				
<b>LUGAR DEL EVENTO</b>	<b>LUGAR Y FECHA</b>	<b>NOMBRE DEL DOCENTE- TEMA</b>	<b>NOMBRE DEL CURSO</b>	
FCE	S.S. de Jujuy-Junio 14	IEFSPA-CPN Luis Padilla CPN Eliseo Rueda	Ejecuciones fiscales en la Nación y en la Provincia	
<b>OTRAS ACTIVIDADES (Actividades de extension y de Gestión.)</b>				
<b>CONVOCATORIA</b>	<b>INICIO</b>	<b>RESPONSABLE</b>	<b>DENOMINACION</b>	
Voluntariado (SPU) 15° convocatoria "Universidad, Estado y Territorio	may-14 al pte.	CPN María Celia González	El Circo Social" un aporte a la contención, desarrollo social y laboral en comunidades de riesgo	
Voluntariado (SPU) La Universidad en los Barrios	Set 14 al pte.	CPN María Celia González	Conociendo, explorando Tecnopolis	
Actividades de Gestión	Nov/13 a la fecha	CPN María Celia González	Sec. De Posgrado, Investigación y Extensión	
<b>SERVICIOS</b>				
Indicar servicios de asesoramiento en el periodo Noviembre 2013 a Octubre 2014,				

<b>APELLIDO Y NOMBRE DEL DOCENTE:</b>				
<b>PROYECTO DE INVESTIGACION FINALIZADOS</b>				
<b>TITULO DEL PROYECTO</b>	<b>DIRECTOR ( nombre)</b>	<b>DEMÁS INTEGRANTES</b>	<b>FECHA DE INICIO</b>	<b>ENTIDAD QUE FINANCIÓ EL PROYECTO</b>
Análisis y Comentarios de	Fernandez Oscar A	Norberto Ayala, Luis S Fortuni. C	2011	Grupo de Investigación
<b>PROYECTO DE INVESTIGACION FINALIZADOS</b>				
<b>TITULO DEL PROYECTO</b>	<b>DIRECTOR ( nombre)</b>	<b>DEMÁS INTEGRANTES</b>	<b>FECHA DE INICIO</b>	<b>ENTIDAD QUE FINANCIÓ EL PROYECTO</b>
Herramientas para la Gestión	Fernandez Oscar A	Norberto Ayala, Luis S Fortuni. C	2012	Sector UNJu
<b>PROYECTO DE INVESTIGACION EN CURSO</b>				
<b>TITULO DEL PROYECTO</b>	<b>DIRECTOR ( nombre)</b>	<b>DEMÁS INTEGRANTES</b>	<b>FECHA DE INICIO</b>	<b>ENTIDAD QUE FINANCIÓ EL PROYECTO</b>
La Cuenta de Inversión de	Fernandez Oscar A	Norberto Ayala, Luis S Fortuni. C	2013	Sector UNJu
<b>PUBLICACIONES</b>				
<b>CO AUTORES</b>	<b>TIPO DE PUBLICACION (libro , revista. Etc.)</b>	<b>DETALLE ( editorial numero de capítulo, Año etc.)</b>		
<b>PRESENTACION A CONGRESOS SEMINARIOS Y JORNADAS</b>				
<b>TITULO DEL TRABAJO</b>	<b>LUGAR DEL EVENTO</b>	<b>LUGAR Y FECHA</b>	<b>MODALIDAD ( panel, oral, etc)</b>	
Reglas fiscales	FCE UNJu	FCE UNJu 11/2013	Panel	
<b>ASISTENCIA A CONGRESOS SEMINARIOS Y JORNADAS</b>				
<b>LUGAR DEL EVENTO</b>	<b>LUGAR Y FECHA</b>	<b>NOMBRE DEL CONFERENCISTA- TEMA</b>		
<b>CURSOS SEMINARIOS CONFERENCIAS DICTADOS</b>				
<b>TITULO DEL TRABAJO</b>	<b>LUGAR DEL EVENTO</b>	<b>LUGAR Y FECHA</b>	<b>MODALIDAD ( panel, oral, etc)</b>	
<b>ASISTENCIA A CURSOS DE POSGRADO</b>				
<b>LUGAR DEL EVENTO</b>	<b>LUGAR Y FECHA</b>	<b>NOMBRE DEL DOCENTE- TEMA</b>	<b>NOMBRE DEL CURSO</b>	
<b>OTRAS ACTIVIDADES ( Se puede informar otra actividad no detallada anteriormente)</b>				
Director del Becario CIN Juan Marcos Villalba, finalizado, y evaluado satisfactoriamente.				
<b>SERVICIOS</b>				
Indicar servicios de asesoramiento en el periodo Noviembre 2013 a Octubre 2014, Asesoramiento AD Honoren a Municipalidades y Comisiones Municipales de Jujuy				

		APELLIDO Y NOMBRE DEL DOCENTE:		
PROYECTO DE INVESTIGACION FINALIZADOS				
TITULO DEL PROYECTO	DIRECTOR ( nombre)	DEMÁS INTEGRANTES	FECHA DE INICIO	ENTIDAD QUE FINANCIÓ EL PROYECTO
Análisis Comparativo y Comentario de las Leyes 24,156 y 4958	CPN Oscar Alberto Fernández	CPN Luis Fortuni. CPN Norberto Ayala. CPN Raúl Aguilera	01/01/2012	SECTER-UNJU
PROYECTO DE INVESTIGACION FINALIZADOS				
TITULO DEL PROYECTO	DIRECTOR ( nombre)	DEMÁS INTEGRANTES	FECHA DE INICIO	ENTIDAD QUE FINANCIÓ EL PROYECTO
PUBLICACIONES				
CO AUTORES	TIPO DE PUBLICACION (libro , revista. Etc.)	DETALLE ( editorial numero de capitulo, Año etc.)		
PRESENTACION A CONGRESOS SEMINARIOS Y JORNADAS				
TITULO DEL TRABAJO	LUGAR DEL EVENTO	LUGAR Y FECHA	MODALIDAD ( panel, oral, etc)	
Análisis Comparativo y Comentario de las Leyes 24,156 y 4958	Facultad de Ciencias Económicas - Jornadas de Investigación	Diciembre de 2012	Exposición Oral	
ASISTENCIA A CONGRESOS SEMINARIOS Y JORNADAS				
LUGAR DEL EVENTO	LUGAR Y FECHA	NOMBRE DEL CONFERENCISTA- TEMA		
CURSOS SEMINARIOS CONFERENCIAS DICTADOS				
TITULO DEL TRABAJO	LUGAR DEL EVENTO	LUGAR Y FECHA	MODALIDAD ( panel, oral, etc)	
ASISTENCIA A CURSOS DE POSGRADO				
LUGAR DEL EVENTO	LUGAR Y FECHA	NOMBRE DEL DOCENTE- TEMA	NOMBRE DEL CURSO	
OTRAS ACTIVIDADES ( Se puede informar otra actividad no detallada anteriormente)				
SERVICIOS				
Indicar servicios de asesoramiento en el periodo Noviembre 2013 a Octubre 2014,				

		<b>CATEDRA: IMPUESTOS II - REGIMEN TRIBUTARIO</b>		
		<b>APELLIDO Y NOMBRE DEL DOCENTE: ALEMAN, Daniel</b>		
<b>PROYECTO DE INVESTIGACION EN CURSO</b>				
<b>TITULO DEL PROYECTO</b>	<b>DIRECTOR ( nombre)</b>	<b>DEMÁS INTEGRANTES</b>	<b>FECHA DE INICIO</b>	<b>ENTIDAD QUE FINANCIÓ EL PROYECTO</b>
<b>PUBLICACIONES</b>				
<b>CO AUTORES</b>	<b>TIPO DE PUBLICACION (libro , revista. Etc.)</b>	<b>DETALLE ( editorial numero de capitulo, Año etc.)</b>		
<b>PRESENTACION A CONGRESOS SEMINARIOS Y JORNADAS</b>				
<b>TITULO DEL TRABAJO</b>	<b>LUGAR DEL EVENTO</b>	<b>LUGAR Y FECHA</b>	<b>MODALIDAD ( panel, oral, etc)</b>	
Experiencia Docente en la Implementacion del aula virtual en FCE	FCE 2da Jornada TIC	S.S.de jujuy, 14 15 Nov 2013	Oral	
<b>CURSOS SEMINARIOS CONFERENCIAS DICTADOS</b>				
<b>TITULO DEL TRABAJO</b>	<b>LUGAR DEL EVENTO</b>	<b>LUGAR Y FECHA</b>	<b>MODALIDAD ( panel, oral, etc)</b>	
<b>ASISTENCIA A CURSOS DE POSGRADO</b>				
<b>LUGAR DEL EVENTO</b>	<b>LUGAR Y FECHA</b>	<b>NOMBRE DEL DOCENTE- TEMA</b>	<b>NOMBRE DEL CURSO</b>	
<b>OTRAS ACTIVIDADES ( Se puede informar otra actividad no detallada anteriormente)</b>				
Docente Supervisor de Pasantes	Dir. Pcial. de Rentas	En funciones a la fecha		

CATEDRA: IMPUESTOS I - IMPUESTOS II				
APELLIDO Y NOMBRE DEL DOCENTE:		SOSA MIRIAM ELIZABETH		
<b>PROYECTO DE INVESTIGACION EN CURSO</b>				
TITULO DEL PROYECTO	DIRECTOR ( nombre)	DEMÁS INTEGRANTES	FECHA DE INICIO	ENTIDAD QUE FINANCIÓ EL PROYECTO
Una aproximación al sector informal en su relación con la tributación en la ciudad de San S de Jujuy	CPN Eliseo Rueda	CPN Sosa Miriam CPN Gabriela Vega Alumnos FCE	2014	SECTER
<b>PROYECTO DE INVESTIGACION FINALIZADOS</b>				
TITULO DEL PROYECTO	DIRECTOR ( nombre)	DEMÁS INTEGRANTES	FECHA DE INICIO	ENTIDAD QUE FINANCIÓ EL PROYECTO
<b>PUBLICACIONES</b>				
CO AUTORES	TIPO DE PUBLICACION (libro , revista. Etc.)	DETALLE ( editorial numero de capitulo, Año etc.)		
<b>PRESENTACION A CONGRESOS SEMINARIOS Y JORNADAS</b>				
TITULO DEL TRABAJO	LUGAR DEL EVENTO	LUGAR Y FECHA	MODALIDAD ( panel, oral, etc)	
<b>ASISTENCIA A CONGRESOS SEMINARIOS Y JORNADAS</b>				
LUGAR DEL EVENTO	LUGAR Y FECHA	NOMBRE DEL CONFERENCISTA- TEMA		
Instituto de Estudios Fiscales de Salta	Salta 9 de mayo 2014	Ejecuciones Fiscales	Asistente	
F.C.E.- Jujuy	S.S.de Jujuy-	Ej.Fiscales Nacion y Provincia	Com. Organizadora	
<b>CURSOS SEMINARIOS CONFERENCIAS DICTADOS</b>				
TITULO DEL TRABAJO	LUGAR DEL EVENTO	LUGAR Y FECHA	MODALIDAD ( panel, oral, etc)	
<b>ASISTENCIA A CURSOS DE POSGRADO</b>				
LUGAR DEL EVENTO	LUGAR Y FECHA	NOMBRE DEL DOCENTE- TEMA	NOMBRE DEL CURSO	
<b>OTRAS ACTIVIDADES ( Se puede informar otra actividad no detallada anteriormente)</b>				
Docente Guía de los alumnos pasantes de la FCE en la empresa Mina Pirquitas Inc.				
Responsable Proyecto Extensión Educacion Cooperativa		Convocatoria de la SPU	espera evaluacion	
<b>SERVICIOS</b>				

		<b>CATEDRA: REGIMEN TRIBUTARIO</b>		
		<b>APELLIDO Y NOMBRE DEL DOCENTE: Rodriguez, Martín Esteban</b>		
<b>PROYECTO DE INVESTIGACION EN CURSO</b>				
<b>TITULO DEL PROYECTO</b>	<b>DIRECTOR ( nombre)</b>	<b>DEMÁS INTEGRANTES</b>	<b>FECHA DE INICIO</b>	<b>ENTIDAD QUE FINANCIÓ EL PROYECTO</b>
tendiendo lazos de resp. Social	Martinez, javier	Julian, G; Fomielles, G.; Venencia M; Armata, R; Rodriguez M; Adera, J; Combina M.I.	18/11/2012	SECTER
<b>PUBLICACIONES</b>				
<b>CO AUTORES</b>	<b>TIPO DE PUBLICACION (libro , revista. Etc.)</b>	<b>DETALLE ( editorial numero de capitulo, Año etc.)</b>		
<b>PRESENTACION A CONGRESOS SEMINARIOS Y JORNADAS</b>				
<b>TITULO DEL TRABAJO</b>	<b>LUGAR DEL EVENTO</b>	<b>LUGAR Y FECHA</b>	<b>MODALIDAD ( panel, oral, etc)</b>	
Experiencia Docente en la Implementación del aula virtual en FCE	FCE 2da Jornada TIC	S.S. de Jujuy, 14 15 Nov 2013	Oral	
Cluster y Aglomerados productivos en el desarrollo Metalmeccánico Palpa	III Jornada Nacional sobre estudios regionales y Mercado de Trabajo	S.S. de Jujuy- 4 y 5 Set 2014	Oral	
<b>CURSOS SEMINARIOS CONFERENCIAS DICTADOS</b>				
<b>TITULO DEL TRABAJO</b>	<b>LUGAR DEL EVENTO</b>	<b>LUGAR Y FECHA</b>	<b>MODALIDAD ( panel, oral, etc)</b>	
<b>ASISTENCIA A CURSOS DE POSGRADO</b>				
<b>LUGAR DEL EVENTO</b>	<b>LUGAR Y FECHA</b>	<b>NOMBRE DEL DOCENTE- TEMA</b>	<b>NOMBRE DEL CURSO</b>	
Universidad Católica de Salta	Salta- Oct/13 a Jul/14		Docencia Superior y Universitaria en Cs Ec. y de la Administración	
Inst. Sup de Control de la Gestión Pública	Univ Tecnológica nac. Abril a Agosto 2014		Balance Social	
<b>OTRAS ACTIVIDADES ( Se puede informar otra actividad no detallada anteriormente)</b>				
Maestría en administración de negocios	proceso de armado de la tesis	Univ. Católica de Salta	Posgrado	
Licenciatura Adm de Empresas	Tesis	FCE- Unju	Carrera de Grado	

## ÁREA ADMINISTRACIÓN

### PLANEAMIENTO DE CÁTEDRAS TRATADOS POR EL ÁREA, Y ELEVADOS A SECRETARÍA ACADÉMICA

En las Reuniones de área, el trabajo de análisis de los planeamientos presentados,

- a. Planeamiento y Programa Analítico Cátedra Análisis Sicosocial de las Organizaciones. . Prof. Beatriz Fiorito
- b. Planeamiento y Programa Analítico Cátedra Sistema de Información Ciclo Lectivo 2.014. Prof. Héctor Coloccini
- c. Planeamiento y Programa Analítico Cátedra Administración de Pymes. Ciclo Lectivo 2.014. Prof. Héctor Coloccini
- d. Planeamiento y Programa Analítico Cátedra Sistema de Administración Financiera y control del Sector Publico. Prof. Norberto Ayala f) Actuación 052
- e. Planeamiento y Programa Analítico Cátedra Sistema de Administración Financiera y control del Sector Publico. Prof. Norberto Ayala
- f. Planeamiento y Programa Analítico Cátedra Administración de la Producción. Prof. Jorge González

### TEMAS DE LAS REUNIONES

- a. Coordinador de área 2013 / 2014: Hasta el 25/06/2014 fue Coordinadora, la Cra. Gabriela Daher. A partir de esa fecha, se designó al Lic. Jaime Iber Alfaro Aliaga.
- b. Tras reuniones del Coordinador electo, con el Sr. Secretario Académico de la Facultad, y con el fin de aportar al análisis de situación académico de los alumnos, y las causas a las que esta responde, se ha acordado la colaboración estrecha de Sección alumnos a las reuniones del área. La referente del área, con quien se coordinará la factibilidad operativa de los datos que se deseen relevar, es la Sra. Romina Stach, quien acompañó la segunda reunión de Área de 2014.
- c. A fines de coordinación cada cátedra hará una revisión de contenidos, correlatividades y otros temas relacionados, de las cátedras de correlatividad inmediatamente anterior. También, como consecuencia del análisis realizado, se decide indagar sobre el procedimiento y contenidos de las equivalencias entre asignaturas de las carrera de LA hacia CP, y viceversa.
- d. Se decide formalizar el pedido al Sr. Secretario Académico, para que requiera por Nota, a todos los responsables de cátedra del Área, de las solicitudes encomendadas, y considere con los responsables de cada cátedra que mantiene equivalencia, parcial o total, la naturaleza de las mismas, y su interpretación en el Plan de Estudios en general.
- e. Se decidió conformar un equipo de trabajo de docentes del área, para analizar junto a Secretaría Académica y Sección Alumnos, la situación de los alumnos de la Licenciatura con hasta un 80% de la carrera avanzada (materias aprobadas), para proponer acciones desde el área. Entre otras se menciona la posibilidad de cursos de apoyo, cursos preparatorios para el examen, colaboración para que consigan instituciones en las que puedan realizar su práctica profesional, etc., Los encargados de la Interacción serán el Lic. Mariano Merubia y el Lic. Carlos Casas. Se formaliza nota elevada al Secretario Académico notificando esta tarea encomendada.
- f. El Coordinador remite a todos los integrantes del área, un informe de sus observaciones a la red de correlatividades (Plan de estudios actual incluida red de correlatividades (de elaboración propia) en las carreras de CP y LA vigentes, diseño en el que comenta sobre aspectos de las equivalencias entre materias de ambas carreras y su opinión problemas en el diseño de la misma. Estas observaciones, se autorizan desde el área, para ser elevadas al Sr. Secretario Académico de la Facultad, y se hace esto de inmediato.
- g. Las observaciones remitidas al Sr. Secretario Académico incluyeron el pedido de proceda a revisar las exigencias de correlatividades que -a entender del Área- tienen exigencias distintas para materias comunes de la currícula CP y LA.
- h. En los debates emergentes, se analizan las distintas posibilidades que debería observar el nuevo plan de estudios, incluyendo el agregar materias no contempladas aún en el plan 92 (cuando se creó la carrera), de convertir en obligatorias algunas materias electivas, en la orientación que podría tener la carrera: hacía el emprendedorismo, hacia la economía social, orientada a que los egresados sean expertos en temas que les permitan trabajar en otras provincias, o que desarrollen capacidades necesarias para la nuestra, entre algunas de las opciones manejadas.
- i. Parte de los planteos debatidos, incluyó la inevitable comparación entre las carreras de LA y CP en la propia Faculta, sobre todo en las interpretaciones prácticas que los alumnos hacen, de la

red de correlatividades y de la posibilidad de obtener una segunda titulación, tras haber concluido la primera.

- j. En lo que hace a información estadística solicitada a Sección alumnos para la carrera de Licenciatura en Administración (LA), la siguiente información:
  - a. Discriminado por materia, el listado de alumnos en condiciones de rendir (como regulares o libres –distinguiendo esta situación-) las asignaturas: A16, A27, A 28 , A29, A30, A33 y A34
  - b. Cuantitativamente, discriminado por asignatura, para las mesas desde el ciclo lectivo 2000: Las inscripciones a turnos de examen, y en cada materia, la cantidad de ausentes, aprobados y reprobados
- k. A la propuesta del coordinador de iniciar el tratamiento en estas reuniones, de un aporte concreto a la modificación de plan de estudios vigente, y de iniciar estas actividades, se acuerda tras debate que en la primera reunión de noviembre, en presentaciones orales, expondrán su propia visión de perfil de egresado competencias y materias asociadas al LA, Lic. Juan Carlos Domínguez, Ing. Jorge González, Cr. Juan Ljungberg, Lic. Jaime Alfaro. Cada uno de los comprometidos, dejará propuestas escritas para compartir con el resto de los asistentes e interesados.
- l. Sin desarrollo aún, ha quedado planteado el estudiar si se pueden detectar perfiles estadísticos de alumnos con riesgo, por ejemplo alumnos que no rinden más de 3 materias tras una año de haber ingresado, alumnos que no rinden una materia por más de 4 cuatrimestres, etc. Estos perfiles de riesgo, permitirían alertas tempranas para evitar los efectos cuellos de botella que devienen en alargamiento del plazo de permanencia en la carrera elegida por el alumno.
- m. Los designados para entrevistas y análisis de alumnos con el 80% de la carrera, deben desarrollar un formulario estándar de relevamiento, y se ha considerado que además se trabaje con cátedras afines al tema, para incluir un relevamiento de variables motivacionales, y sociales, además de las académicas.

## **RESUMEN DE ACTIVIDADES REMITIDO POR CÁTEDRAS**

### **CATEDRA DE ANÁLISIS SICO SOCIAL DE LAS ORGANIZACIONES PROYECTOS DE INVESTIGACION EN EJECUCION**

- Desarrollo socioeconómico de Jujuy: un enfoque histórico estructural.  
Director: Ferullo, H.  
Integrantes: Cosentini, A.; Combina, M.I.; Fiorito, B.L. etc.  
PICTO UNJu 2008 N°146
- Ambientes saludables de trabajo en la UNJU  
Director: Combina M.I.  
Integrantes: Pellegrini, M.C.; Fiorito, B.L ; Cappiello G.; Proyecto financiado por SECTER

### **PRESENTACIONES A CONGRESOS, SEMINARIOS, JORNADAS**

- Autor: Pellegrini, M.C ; Fiorito, B.L.  
Título del trabajo: El contexto de las organizaciones para la prevención del mobbing  
Nombre del evento: 14ª Jornada Regional sobre Economía y Sociedad del NOA  
Lugar y fecha: FCE UNSa. Salta. Agosto 2014  
Modalidad de la presentación: panel
- Autor: Fiorito, B.L.; Vargas, R.I.  
Título del trabajo: La responsabilidad social organizacional: RSU en 3D  
Nombre del evento: III Simposio Internacional de Responsabilidad Social de las Organizaciones (SIRSO)  
Lugar y fecha: Universidad Católica Los Ángeles de Chimbote (ULADECH), en 30 y 31 de Octubre en Lima, Perú.  
Modalidad de la presentación: panel

### **ASISTENCIA A CONGRESOS, SEMINARIOS, JORNADAS**

- Autor: Pellegrini, M.C ; Fiorito, B.L.  
Nombre del evento: 14ª Jornada Regional sobre Economía y Sociedad del NOA  
Lugar y fecha: FCE UNSa. Salta. Agosto 2014
- Asistente: Fiorito, B.L.



Nombre del evento: 1° Jornadas Regionales Cátedras de formación en ética para el Desarrollo: Premio Amartya Sen

Lugar y fecha: FCE UNJu. San Salvador de Jujuy. Jujuy. Octubre 2014

- Asistente: Fiorito, B.L.

Nombre del evento: 2° Congreso Internacional de Responsabilidad Social

Lugar y fecha: CABA, Noviembre 2014

<b>ÁREA ECONÓMICA Y CIENCIAS SOCIALES</b>
---

Coordinadora: Lic. Virginia Jure

### PROYECTOS DE INVESTIGACIÓN FINALIZADOS

“Desmantelamiento ferroviario y privatización siderúrgica: consecuencias socioeconómicas, representaciones sociales e identidades políticas. Los casos del Ferrocarril General Belgrano y de Altos Hornos Zapla en la década de 1990 en Jujuy (Argentina)”. Director: Golovanevsky, L. Co-director: Kindgard, A. Integrantes: Bergesio, L.; Castillo, F. y García Vargas, A. Finalización: octubre 2014. Financiado por CONICET (Proyectos de Investigación Plurianuales).

“San Salvador de Jujuy como texto: imágenes y relatos de la Ciudad” (Parte III). Directora: García Vargas, A. Integrantes: Romero, A., Burgos, R., Castillo, F.; Gaona, M.; Guzmán, J.; López, A. Ricciardi, D.; Romero, B.; Scalone, L.; Zubia, G.; Finalización: 31/12/2013. Financiado por SECTER/UNJu-FHyCS, Proyecto C/0125.

### PROYECTOS DE INVESTIGACIÓN EN EJECUCIÓN

“Ambientes saludables de trabajo en la UNJU” (Directora). Proyecto categoría B, aprobado por SECTER en el año 2012 (finaliza este año).

“Condiciones de vida y estructura socio-económica en una provincia de frontera: diagnóstico y propuestas para el desarrollo de Jujuy desde una perspectiva transdisciplinaria”. Grupo Responsable: Golovanevsky, L.; Bergesio, L. y Marcoleri, M.E. Integrantes: García Vargas, A.; Autino, B.; Avilés Rodilla, C.; Brunet, M.; Cabrera, C.; Carrillo, I.; Colque, F.; Cornell, A.; Digión, M.; Echenique, M.; Guzmán, J.; Jerez, M.; Lóndero, M.E.; Martínez, J.; Montial, J.; Ramírez, A.; Romero, M.A.; González, N.; Miranda, M.F.; Scalone, L. Inicio del proyecto: junio 2010.

“Crecimiento económico, desequilibrios regionales y desigualdades sociales en la Argentina del siglo XIX”, PIP CONICET código 112- 201001-00107, 2011- 2014. Dirección Jorge Gelman. Integrantes: Fandos, C. y otros. Institución otorgante: CONICET.

“Criterios de evaluación económica de Proyectos vinculados a la Revalorización del Casco Histórico de San Salvador de Jujuy”. Directora: Golovanevsky, L. Proyecto categoría B, aprobado por SECTER en el año 2013.

“Desarrollo socio económico de Jujuy. Un estudio histórico estructural” (2010- 2013). Director: Ferullo, H.D. Responsable del Sub Grupo 1: Fandos, C. Integrante del Equipo de Investigación Sub Grupo 1: Fleitas, M.S. Responsable del Sub Grupo 2: Cosentini, A.J. Integrantes del Equipo de Investigación del Sub Grupo 2: Combina, M.I.; Ljungberg, J.; Fiorito, B.; Jure, V.; Martínez, R. (CEPAL); Medina, F.; Bidondo, M.A.; Barconte, L.; Sandoval, C.; Solano, D.; Fernández Miranda, N.; Balangero, G.G. y Solís, H (Becario). PICTO/UNJu N° 146. Inicio del proyecto: junio 2010.

“Economía y Sociedad Jujeña en tiempos del “progreso” y el crecimiento agroexportador argentino. Políticas, funcionamiento y balances”. Directora: Fandos, C. Categoría A, del Instituto de investigaciones en Ciencias Económicas, Fac. de Cs. Económicas. Institución otorgante: Secretaría de Ciencia y Técnica y Estudios Regionales (SECTER) de la UNJu, Código (B/0035) 2012- 2015.

“Estudio de las tecnologías de información y comunicación empleadas para la gestión del turismo en la provincia de Jujuy”. Director: Soler, P.E.; Co-Director: Carrillo, I.C.; Integrantes: Boero, B.R.; Jara Werchau, P.; Aragón, F.; Lóndero, M.E.; Colque, F.; Aguirre, E.O.; Morales, P. L.. Inicio: mayo de 2012. Con sede en la cátedra de Introducción a la Economía de la Facultad de Ciencias Económicas (UNJu). Entidad que financia: Secretaría de Ciencia y Técnica y Estudios Regionales (UNJu).

“Implementación de aulas virtuales en la Facultad de Ciencias Económicas de la Universidad Nacional de Jujuy: factibilidad y conveniencia”. Directora: Digión; M.A. Integrantes: Soria, J.; Marcoleri, M.E.; García, F.L.M.; Autino, B. del C.; Brailovsky, S.M.; Jure, V.M.; Rodríguez, M.C.; Sadir, L.F.; Maldonado, M.G.; Aisama, J. A.; Salas, L. M.; Montañez, C. D.; García, J. C.; López, M. A.; Cándido, A.; Inicio: noviembre de 2012. Financia: SeCTER.

“La comunicación popular y alternativa en la provincia de Jujuy. Una mirada sobre la articulación de actores, territorios y experiencias”. Director: Burgos, R. Integrantes: Romero, M.A.; Ogando, A.; Bitancur, C.; Elbirt, A.; Rivera, G.; Ruíz Díaz, S.; Ricciardi, D.; Aybar, V.; Kuschnir, P.; Rioja, M. Finalización: 31/12/2015, SECTER/UNJu-FHyCS, Proyecto B Resolución 409/14.

“Procesos regionales, actores y prácticas en torno a la propiedad y al asociacionismo político en Jujuy. Fines del siglo XVIII a mediados del XX”. Dirección Ana Teruel y Codirección Adriana Kindgard. Integrantes: Fandos, C. y otros. Categoría A, de la Unidad de Investigación en Historia Regional (UNHIR), Secretaría de Ciencias y Técnica y Estudios Regionales (SECTER) de la UNJu. 2012- 2015.

“Río Blanco, Palpalá, Jujuy: rural y urbano, agropecuario e industrial, consecuencias en el entorno”. Directora: Carrillo, I.C.; Integrantes: Lóndero, M.E., Colque F., Cabrera C.H., Matas A., Balmaceda G., Martínez J. Inicio: enero de 2014. Con sede en la cátedra Introducción a la Economía de la Facultad de Ciencias Económicas (UNJu). Entidad que financia: Secretaría de Ciencia y Técnica y Estudios Regionales (UNJu).

“Tendiendo Lazos de Responsabilidad Social – Proyecto de Extensión de la Facultad de Ciencias Económicas en Responsabilidad Social Empresaria”. Director: Martínez, J. E. Integrantes: Rodríguez, M.E.; Julián, G.F.; Armata, R.; Venencia, J. M.; Combina, M. I. del M.; Rodríguez, M.C.; Adera, J. Inicio: 18/11/2012.

## **PUBLICACIONES**

Bovi, M.T. y Fandos, C., (2013). “Riqueza muerta por un trust extranjero”. Desarrollo y problemática de la minería boratera en Jujuy, 1880- 1930”. En H-industri@, Revista de historia de la industria, los servicios y las empresas en América Latina, Año VII, N° 13, segundo semestre de 2013. Instituto Interdisciplinario de Economía Política de Buenos Aires, UBA: Buenos Aires. ISSN. 1851- 793X. URL. [www.hindustria.com.ar](http://www.hindustria.com.ar).

Cosentini, A. J., Combina, M. I. y Solis, H. Criterios de evaluación económica de proyectos vinculados a la revalorización del casco histórico de San salvador de Jujuy. En los Anales de las 12° Jornadas de Economía y Sociedad del NOA. UNSA. Salta. Agosto de 2014 Fandos, Cecilia y Teruel, Ana A. (compiladoras) (2014) Quebrada de Humahuaca. Estudios históricos y antropológicos en torno a las formas de propiedad, en prensa en EDIUNJu, Universidad Nacional de Jujuy, ISBN 978-950-721-480-6.

Fandos, C. y Teruel, A. (2013). “La compra venta de tierra fiscal y los procesos de perfeccionamiento de la propiedad’ en la Quebrada de Humahuaca, provincia de Jujuy (1860- 1922)”. En Banzato, Guillermo (Comp): Tierras rurales. Políticas, transacciones y mercados durante el siglo XIX en Argentina. Prohistoria: Rosario, ISBN 978-987-1855-38-4.

Fandos, C. (2014). “Derechos y relaciones de propiedad en la Quebrada de Humahuaca en la segunda mitad del siglo XIX. El reparto de la tierra”. Fandos, Cecilia y Teruel, Ana (Comp). Quebrada de Humahuaca, estudios históricos y antropológicos en torno a las formas de propiedad. EDIUNJu: Jujuy, en prensa, ISBN: 978-950-721-480-6.

Fandos, C. (2014). “En defensa de la propiedad privada. Instrumentos jurídicos y conflictividad rural en Jujuy en el siglo XIX”. En Rabinovich, R y Parise, A (Edit). Estudios en Homenaje al profesor Dr. Don Abelardo Levaggi. Departamento de Ciencias Sociales de la Facultad de Derecho de la UBA: Buenos Aires, en prensa

Fandos, C. (2013). “Privatización de la propiedad, riqueza y desigualdad en las ‘tierras altas’ de Jujuy (Argentina), 1870-1910”, en Dossier “Nuevas Historias agrarias de América Latina”. En Revista Historia Crítica, N° 51. Universidad de los Andes: Bogotá. ISSN 1900- 6152

Fandos, C. (2013). “Legislación, intereses y reformas de la contribución territorial en Jujuy, 1870- 1930”. En Estudios Rurales, Vol. 1, N° 4. Universidad Nacional de Quilmes: Quilmes. ISSN. 2250-4001. URL. <http://ppct.caicyt.gov.ar/index.php/estudios-rurales/issue/current>.

- Fandos, C. (2013). "Consumo y latifundio en el clima de ideas sobre el Impuesto Único. La Experiencia Georgista en Jujuy, 1890- 1920". En Travesía, Revista de Historia Económica y Social, N° 14. Instituto de Estudios Socioeconómicos, Facultad de Ciencias Económicas de la Universidad Nacional de Tucumán. ISSN 0329-9449.
- Fandos, C. y Parolo, M.P. (2014). "Riqueza Personal y rubros de inversión. Tucumán (Argentina) 1860- 1870". En América Latina en la Historia Económica, año 29, N°2, mayo- agosto 2014. Instituto de Investigaciones Dr. José María Luis Mora, México, ISSN 1405-2253.
- Fandos, C. (2014). "Los "sagrados derechos" en cuestión. El conflicto por la tierra en las haciendas de la Quebrada de Humahuaca (Jujuy, Argentina), décadas de 1870 y 1880". En Revista Andes, N° 26. Centro promocional de las Investigaciones en Historia y Antropología (CEPIHA) "Dr. Guillermo Madrazo" de la Universidad Nacional de Salta, Argentina (en prensa).
- Fandos, C. (2014). "Enfiteutas, propietarios y arrendatarios en el Departamento de Humahuaca. Estructura social y distribución de la riqueza en la década de 1860". en Dossier Enfoques regionales y dinámicas históricas de sociedades agrarias con "pueblos de indios": actores y relaciones de propiedad (siglos XVIII y XIX). Coordinación y presentación de Cecilia Fandos y Ana A. Teruel, en prensa en Estudios Sociales del NOA, Instituto Interdisciplinario de Tilcara, UBA, N° 14. ISSN 0329-8256.
- Fandos, C. (2014): "Tierras comunales indígenas en Argentina. Una relectura de la desarticulación de la propiedad comunal en Jujuy en el siglo XIX". Documentos del Trabajo IELAT, N° 63, junio 2014, Universidad de Alcalá, España, ISSN: 1989-8819
- Fandos, C. (2013). "Derechos de copropiedad en la Quebrada de Humahuaca (Jujuy, Argentina). Arriendo fiscal y privatización de tierras de pastoreo entre las décadas de 1830 y 1920". En Actas del XIV Congreso Internacional de Historia Agraria. Badajoz, España, 7 al 9 de Noviembre de 2013. Asociación Española de Historia Agraria [on line] [http://www.seha.info/2\\_2013\\_sesiones.asp](http://www.seha.info/2_2013_sesiones.asp)
- Ferullo, H. D. Sobre la Falacia de Composición en los Debates Económicos Actuales. En los Anales de las 12° Jornadas de Economía y Sociedad del NOA. UNSA. Salta. Agosto de 2014.
- Solís, H. Análisis Económico Marxista: la plusvalía en el caso de Ledesma SA. En los Anales de las 12° Jornadas de Economía y Sociedad del NOA. UNSA. Salta. Agosto de 2014. (Supervisión: Cosentini, A. J.)

## **LIBROS Y/O CAPITULOS DE LIBROS**

- Bergesio, L. y Golovanevsky, L. En prensa. "El imperativo de consumir. Las ferias urbanas en Jujuy". En García Vargas, A. (editora) Territorios y Sentidos de ciudad. San Salvador de Jujuy, la capital provincial. EdiUnju.
- Golovanevsky, L. y Cabrera, C. 2014. "Territorio y desarrollo. Debates, posibilidades y desafíos para el caso de Jujuy". En Valenzuela, C.; García, A. y Rosa, P. (comps.) Inclusión social en las economías regionales. Estrategias participativas y propuestas de articulación social en el territorio. Resistencia: Instituto de Investigaciones Geohistóricas (CONICET-UNNE) y CEUR-CONICET. Pp. 11-34 (232 páginas en total). ISBN 978-987-28041-2-1.
- Romero, M. A. En prensa. "Formas de habitar la ciudad", En García Vargas, A. (editora) Territorios y Sentidos de ciudad. San Salvador de Jujuy, la capital provincial". EDIUNJu. pp. 111-126. ISBN 978-950-721-489-9

## **- REVISTAS CIENTÍFICAS**

- González, N., Bergesio, L. y Golovanevsky, L. 2014. "La Feria Binacional de Camélidos y las instituciones del desarrollo". Antípoda – Revista de Antropología y Arqueología. N° 18, enero-abril 2014, pp. 189-213. ISSN 1900-5407 (versión impresa). ISSN 2011-4273 (versión digital).
- Jure, V.M., De Zan, S.M., Rodríguez, M.C., Digión, M.A. y Maldonado M.G. "La Actitud de los Docentes frente a las Tecnologías de la Información y la Comunicación. El caso de la Facultad de Ciencias Económicas de la Universidad Nacional de Jujuy". Revista CUADERNOS de la Facultad de Humanidades y Ciencias Sociales de la Universidad Nacional de Jujuy. (Proceso de Evaluación). Diciembre 2013.

Jure, V.M., Brailovsky, S.M y Digión, M.A. "Aulas Virtuales en la Facultad de Ciencias Económicas de la Universidad Nacional de Jujuy. Factibilidad y Conveniencia de su Implementación". Revista CUADERNOS de la Facultad de Humanidades y Ciencias Sociales de la Universidad Nacional de Jujuy. (Proceso de Evaluación). Diciembre 2013.

#### **OTRAS PUBLICACIONES: TÉCNICAS Y DIDÁCTICAS**

Cabrera C. H., Lóndero M.E., Aucapiña M. "Una mirada al desarrollo de la artesanía como actividad económica en la provincia de Jujuy". V Simposio Internacional Multidisciplinariedad y/o Transdisciplinariedad: En la búsqueda de respuestas desde las experiencias de Investigación. San Salvador de Jujuy. Universidad Católica de Santiago del Estero. –Volumen único – Páginas 465 a 481 – ISBN 978-987-29803-2-0.

Golovanevsky, L. 2013. "Reflexiones sobre El trabajo. Un valor en peligro de extinción de Dominique Méda". En Documentos de Trabajo N° 18. San Salvador de Jujuy: SIMEL Nodo NOA, Instituto de Investigaciones, Facultad de Ciencias Económicas, Universidad Nacional de Jujuy. En [www.simel.fce.unju.edu.ar/simel](http://www.simel.fce.unju.edu.ar/simel). ISSN: 1853-4562. 21 páginas.

Lóndero M.E.: 2014. "La actividad minera en la provincia de Jujuy en el siglo XXI, sus nuevas características productivas. III Jornadas Nacionales sobre Estudios Regionales y Mercado de Trabajo. RED SIMEL (Sistema de Información del Mercado Laboral). Presentación CD – ISBN n° 978-987-33-5953-8.

#### **PRESENTACIONES A CONGRESOS, SEMINARIOS, JORNADAS**

Bergesio, L., Golovanevsky, L. y Scalone, L. "Una mirada acerca de la conmemoración de la primera colada de arrabio argentino en el Diario Pregón (1970-2013)". Jornadas de Divulgación de la Investigación 2013. San Salvador de Jujuy, Facultad de Ciencias Económicas, Universidad Nacional de Jujuy. 4 y 5 de diciembre de 2013. Presentación oral.

Colque F., Carrillo Ivone C. "Turismo religioso y cultural en América Latina – algunas presentaciones en EGAL Lima 2013". I CONGRESO REGIONAL ANDINO DE TURISMO CULTURAL Y RELIGIOSO. IES. 7 PPI. Populorum Progressio Intela – Instituto de Investigación para el Desarrollo Social de Jujuy. Lugar: San Salvador de Jujuy, Jujuy 30 y 31 de Octubre y 1 de Noviembre 2013. Presentación oral.

Colque F., Carrillo I.C., Lóndero M.E.: "Rio Blanco, Palpalá, Jujuy: rural y urbano, agropecuario e industrial". VIII Jornadas Científicas Populorum Progressio Intela – Instituto de Educación Superior N° 7. San Salvador de Jujuy, Jujuy. 21 y 22 de Agosto 2014. Presentación oral.

Combina M., Pellegrini C., Capiello G., Kearne R. e Ibarra S., "Ambientes saludables de trabajo en la UNJU", presentado en las Jornadas de Divulgación de la Investigación 2013 de la Facultad de Ciencias Económicas de la UNJu (S.S. de Jujuy, 03 y 04 de diciembre de 2013).

Combina M., Cosentini A., Kearne R. e Ibarra S., "Criterios de evaluación económica de Proyectos vinculados a la Revalorización del Casco Histórico de San Salvador de Jujuy", presentado en las 12° Jornadas Regionales de Economía y Sociedad del NOA (Salta, 21 y 22 de agosto de 2014).

Combina M., Pellegrini C., Capiello G., Kearne R. e Ibarra S., "Ambientes saludables de trabajo en la UNJU", presentado en las Jornadas de Divulgación de la Investigación 2013 de la Facultad de Ciencias Económicas de la UNJu (S.S. de Jujuy, 03 y 04 de diciembre de 2013).

Combina M., Cosentini A., Kearne R. e Ibarra S., "Criterios de evaluación económica de Proyectos vinculados a la Revalorización del Casco Histórico de San Salvador de Jujuy", presentado en las 12° Jornadas Regionales de Economía y Sociedad del NOA (Salta, 21 y 22 de agosto de 2014).

Combina M., Pellegrini C., Capiello G., Kearne R. e Ibarra S., "Ambientes saludables de trabajo en la UNJU", presentado en las Jornadas de Divulgación de la Investigación 2013 de la Facultad de Ciencias Económicas de la UNJu (S.S. de Jujuy, 03 y 04 de diciembre de 2013).

Combina M., Cosentini A., Kearne R., Ibarra S., "Criterios de evaluación económica de Proyectos vinculados a la Revalorización del Casco Histórico de San Salvador de Jujuy", presentado en las 12° Jornadas Regionales de Economía y Sociedad del NOA (Salta, 21 y 22 de agosto de 2014).

Fandos, C., (2013). "En defensa de la propiedad privada. Los instrumentos jurídicos en los conflictos entre arrendatarios y propietarios en la Quebrada de Humahuaca durante la década de 1880". XI

- Jornadas Regionales de Investigación en Humanidades y Ciencias Sociales, San Salvador de Jujuy, 19 a 21 de junio de 2013.
- Fandos, C., (2013). "Enfiteutas, Propietarios y Arrendatarios en el Departamento de Humahuaca. Una Revisión de su estructura social y del perfil de la distribución de la riqueza hacia la década de 1860". III Jornadas Interdisciplinarias de Investigaciones Regionales. Enfoques para la historia. Siglos XVIII – XX. Mendoza, 7 al 9 de agosto de 2013.
- Fandos, C., (2013). "Derechos de copropiedad en la Quebrada de Humahuaca (Jujuy, Argentina). Arriendo fiscal y privatización de tierras de pastoreo entre las décadas de 1830 y 1920". XIV Congreso Internacional de Historia Agraria. Badajoz, España, 7 al 9 de Noviembre de 2013. Asociación Española de Historia Agraria.
- Fandos, C., (2014). "Arriendo y desigualdad en Jujuy a fines del siglo XIX. Estimaciones de los ingresos agrarios", XXIV Jornadas de Historia Económica, Rosario, 1 al 3 de octubre de 2014.
- Fandos, C., (2014). "Estructura bancaria en Jujuy. Indagaciones sobre un retraso histórico (1880-1940)". III Jornadas Nacionales sobre Estudios Regionales y Mercado de Trabajo (Red SIMEL), S. S. de Jujuy, 4 y 5 de septiembre de 2014.
- Ferullo, H. D., Economía, Ética y Justicia Distributiva. XVIII Jornadas de Epistemología de la Ciencias Económicas. UBA. Buenos Aires. Noviembre de 2013.
- Ferullo, H. D., Economía, Ética y Justicia Distributiva. XVIII Jornadas de Epistemología de la Ciencias Económicas. UBA. Buenos Aires. Noviembre de 2013.
- Ferullo, H. D., Economía, Ética y Justicia Distributiva. XVIII Jornadas de Epistemología de la Ciencias Económicas. UBA. Buenos Aires. Noviembre de 2013.
- Ferullo, H. D., Concentración y Distribución del Ingreso. 12° Jornadas de Economía y Sociedad del NOA. UNSA. Salta. Agosto de 2014.
- Golovanevsky, L. y García Vargas, A. "Acceso y usos de las TICs en condiciones socioeconómicas y contextos territoriales diversos". III Jornadas Nacionales sobre Estudios Regionales y Mercado de Trabajo. San Salvador de Jujuy. Facultad de Ciencias Económicas y Unidad de Investigación en Comunicación, Cultura y Sociedad de la Facultad de Humanidades y Ciencias Sociales, Universidad Nacional de Jujuy y Red SIMEL. 4 y 5 de septiembre de 2014. Presentación oral.
- González, N., Golovanevsky, L. y Bergesio, L. "Pequeños productores en la Puna jujeña: situación actual y posibilidades". II Jornadas Interdisciplinarias de Estudios Agrarios del NOA. Salta. Universidad Nacional de Salta. 18 y 19 de septiembre de 2014. Presentación oral.
- González, N., Golovanevsky, L. y Cabrera, C. "La asociación como oportunidad: cooperativas de ganaderos en la Puna de Jujuy". XV Encuentro de Economías Regionales del Plan Fénix. Buenos Aires, Facultad de Ciencias Económicas, Universidad de Buenos Aires. 27 y 28 de octubre de 2014. Presentación oral.
- Janin, R. Estudio del trabajo informal de Jujuy a partir de un análisis cuanti-cualitativo. Informe de Final del Trabajo realizado en el marco de la Beca Estímulo a la Vocaciones Científicas 2012 - CIN. Directora: Cosentini, A. J. En Jornadas de Divulgación de la Investigación de 2013. FCE – UNJU. San Salvador de Jujuy. Diciembre de 2013.
- Lóndero M.E., Carrillo Ivone C. -"Experiencias compartidas en Lima, Perú, sobre población, turismo e identidad cultural" I CONGRESO REGIONAL ANDINO DE TURISMO CULTURAL Y RELIGIOSO. IES. 7 PPI . Populorum Progressio Intellecta – Instituto de Investigación para el Desarrollo Social de Jujuy. Lugar: San Salvador de Jujuy, Jujuy 30 y 31 de Octubre y 1 de Noviembre 2013. Presentación oral.
- Lóndero M. E. Jornadas de Trabajo 2013 "Condiciones de vida y estructura Socio-Económica de Jujuy, diagnóstico y propuestas para el desarrollo". Universidad Nacional de Jujuy, Facultad de Ciencias Económicas – Secretaría de Posgrado, Investigación y Extensión. San Salvador de Jujuy, Jujuy 29 de Noviembre 2013. Presentación oral.
- Lóndero M. E., Cabrera C. : "Caracterización del Sector Artesanías en la Provincia de Jujuy". Jornadas de Divulgación de la Investigación 2013. Universidad Nacional de Jujuy, Facultad de Ciencias Económicas - Instituto de Investigación y Secretaría de Posgrado, Investigación y Extensión. San Salvador de Jujuy, Jujuy 04 y 05 de Diciembre 2013. Presentación oral.

- Lóndero M.E.: "La actividad minera en la provincia de Jujuy en el siglo XXI, sus nuevas características productivas. III Jornadas Nacionales sobre Estudios Regionales y Mercado de Trabajo. RED SIMEL (Sistema de Información del Mercado Laboral), Facultad de Ciencias Económicas y la Unidad de Investigación en Comunicación, Cultura y Sociedad de la Facultad de Humanidades y Ciencias Sociales de la UNJu. San Salvador de Jujuy, Jujuy. 4 y 5 de Setiembre de 2014. Presentación oral.
- Medina, F., Martínez, R., Metodología de estimación del ISAE de Jujuy. 12° Jornadas de Economía y Sociedad del NOA. UNSA. Salta. Agosto de 2014.
- Romero, M.A. "Análisis de la Gestión Municipal Urbana de San Salvador de Jujuy". Jornada de trabajo 2010 "Condiciones de vida y estructura socio-económica de Jujuy. Diagnóstico y propuestas para el desarrollo" del Proyecto de Investigación Científico y Tecnológico Orientado PICTO UNJu 2008 N° 128, participación como expositora. S. S. de Jujuy, 29 de noviembre de 2013.
- Romero, M.A., "Tensiones, continuidades y rupturas: representaciones, dinámica y políticas sobre el ámbito urbano durante la intendencia de Raúl Jorge". III Jornadas Nacionales sobre Estudios Regionales y Mercado de Trabajo y V Foro SIMEL. Organizadas por la Red SIMEL junto con la FCE y la Unidad de Investigación en Comunicación y Cultura de la FHyCS de la UNJu. Participación con ponencia oral. San Salvador de Jujuy, 4 y 5 de septiembre de 2014.
- Romero, M.A., "Reconstruyendo historias locales: los gitanos de Jujuy". XI Encuentro Nacional y V Congreso Internacional de Historia Oral de la República Argentina "Historia, memorias y fuentes orales". Organizado por la Asociación de Historia Oral de la República Argentina y por el Centro de Estudios Avanzados de la UNC. Participación con ponencia oral, Córdoba, 25, 26 y 27 de septiembre de 2014.
- Romero, M.A., "Métodos y técnica: la oralidad como objeto y técnica". I Post Congreso ICQI (International Congress of Qualitative Inquiry), I Congreso de Investigación Cualitativa en Ciencias Sociales, evento dirigido por el Dr. Norman Denzin, organizado por University of Illinois at Urbana-Champaign y Universidad Siglo XXI, CIECS-CONICET, UNC. Participación con ponencia oral, Córdoba, 3 y 4 de octubre de 2014.
- Salum, V. Flujo del transporte de pasajeros y cargas de Jujuy. Informe de Avance del Trabajo realizado en el marco de la Beca Estímulo a la Vocaciones Científicas 2013 - CIN. Directora: Cosentini, A. J. En Jornadas de Divulgación de la Investigación de 2013. FCE – UNJU. San Salvador de Jujuy. Diciembre de 2013.
- Solis, H.. Estrategias de Supervivencia de los Sectores de Menor Ingreso en San Salvador de Jujuy y Palpala. Jornadas de Divulgación de la Investigación de 2013. FCE – UNJU. San Salvador de Jujuy. Diciembre de 2013. (Supervisión: Cosentini, A. J.)
- Solís, H. Análisis Económico Marxista: la plusvalía en el caso de Ledesma SA. Jornadas de Divulgación de la Investigación de 2013. FCE – UNJU. San Salvador de Jujuy. Diciembre de 2013. (Supervisión: Cosentini, A. J.).

### **ASISTENCIA A CONGRESOS, SEMINARIOS, JORNADAS**

- Apaza, A., Medina, F., Cabrera, C., Solís, H., Barconte, L. y Janín, R., cursaron el Taller de Capacitación: Procesamiento estadístico de datos de encuestas con SPSS. FCE – UNJu- Octubre de 2013.
- Carrillo I.: "Ciclo de Formación Profesional en Ciencias Sociales". organizado por Ministerio de Educación de la Nación . Curso anual. Bs. As. Setiembre 2014.
- Combina, M.I. 12° Jornadas Regionales de Economía y Sociedad del NOA (Salta, 21 y 22 de agosto de 2014).
- Fandos, Cecilia. Integrante del Comité Científico en las Jornadas Interdisciplinarias de Investigaciones Regionales. Enfoques para la historia. Siglos XVIII – XX. Mendoza, 7 al 9 de agosto de 2013.
- Fandos, Cecilia. Integrante Vocal de la Comisión Directiva de la Asociación Argentina de Historia Económica, organización y comité académico de las XXIV Jornadas de Historia Económica, Rosario, 1 al 3 de octubre de 2014.

Fandos, Cecilia. Coordinadora en las XI Jornadas Regionales de Investigación en Humanidades y Ciencias Sociales, S.S de Jujuy, 19 al 21 de junio de 2013.

Fandos, Cecilia. Coordinadora de la mesa Estructuras Agrarias Regionales en la larga duración en las Jornadas Interdisciplinarias de Investigaciones Regionales. Enfoques para la historia. Siglos XVIII – XX. Mendoza, 7 al 9 de agosto de 2013.

Fandos, Cecilia. Coordinadora de mesa Crecimiento económico, desigualdad y estándar de vida, en las XXIV Jornadas de Historia Económica, Rosario, 1 al 3 de octubre de 2014.

Fandos, Cecilia. Comentarista de la mesa Estructuras Agrarias Regionales en la larga duración en las Jornadas Interdisciplinarias de Investigaciones Regionales. Enfoques para la historia. Siglos XVIII – XX. Mendoza, 7 al 9 de agosto de 2013.

Fandos, Cecilia. Comentarista de la mesa Crecimiento económico, desigualdad y estándar de vida, en las XXIV Jornadas de Historia Económica, Rosario, 1 al 3 de octubre de 2014.

Golovanevsky, L. V Foro SIMEL “Trabajo, producción y desigualdad social en los espacios regionales y locales”, organizado por la Red SIMEL, la Facultad de Ciencias Económicas y la Unidad de Investigación en Comunicación, Cultura y Sociedad de la Facultad de Humanidades y Ciencias Sociales, Universidad Nacional de Jujuy. San Salvador de Jujuy, Facultad de Ciencias Económicas, Universidad Nacional de Jujuy. 4 y 5 de septiembre de 2014.

Jure, V.M. V Foro SIMEL “Trabajo, producción y desigualdad social en los espacios regionales y locales”, organizado por la Red SIMEL, la Facultad de Ciencias Económicas y la Unidad de Investigación en Comunicación, Cultura y Sociedad de la Facultad de Humanidades y Ciencias Sociales, Universidad Nacional de Jujuy. San Salvador de Jujuy, Facultad de Ciencias Económicas, Universidad Nacional de Jujuy. 4 y 5 de septiembre de 2014.

Jure, V.M. Jornadas Regionales Programa Amartya Sen 2014. Facultad de Ciencias Económicas. UNJu. Octubre 2014.

Vercellone, V.C.. Curso de Postgrado “Docencia Superior y universitaria en Ciencias Económicas y de la Administración”. Universidad Católica de Salta. Salta. Julio 2014.

### **CURSOS, SEMINARIOS, CONFERENCIAS DICTADOS**

Fandos, C., conferencia ofrecida: “De la privatización de tierras comunales del siglo XIX en la Argentina a la restitución actual” dictado el martes 19 de noviembre de 2013, IELAT, Universidad Alcalá de Henares, España.

Ferullo, H. D., La concentración del ingreso en la economía mundial. FCE-UNJU. Octubre de 2014.

Golovanevsky, L. Ciclo de Conferencias sobre Temas Económicos del Consejo Profesional de Ciencias Económicas de Jujuy. Tema: “El rol del ferrocarril: un debate necesario”. San Salvador de Jujuy, 17 de junio de 2014.

Medina, F. y Martínez, R. Recopilación de Series Históricas del Producto Bruto Jujeño. Dictado en el Consejo Profesional de Ciencias Económicas. Noviembre de 2013.

Medina, F. y Martínez, R. Jornadas de Estudio: Análisis de la Estructura del PBG de Jujuy. FCE – UNJU. Abril de 2014.

### **ASISTENCIA CURSOS DE POSGRADOS**

Golovanevsky, L. La transición geopolítica internacional y el papel de América Latina. San Salvador de Jujuy, Doctorado en Ciencias Sociales, Universidad Nacional de Jujuy. 13 al 15 de agosto de 2014.

### **OTRAS ACTIVIDADES**

Cabrera C. Coordinador de Mesa – III Jornadas Nacionales sobre Estudios Regionales y Mercado de Trabajo organizadas por la Red SIMEL (Sistema de Información del Mercado Laboral), Fac. de Ciencias Económicas y Fac. de Humanidades y Cs. Sociales de la UNJu. Celebradas el 4 y 5 de Setiembre de 2014.



- Cabrera C. Miembro Comité Organizador – III Jornadas Nacionales sobre Estudios Regionales y Mercado de Trabajo organizadas por la Red SIMEL (Sistema de Información del Mercado Laboral), Fac. de Ciencias Económicas y Fac. de Humanidades y Cs. Sociales de la UNJu. Celebradas el 4 y 5 de Setiembre de 2014.
- Carrillo I. C. Coordinadora de Mesa – III Jornadas Nacionales sobre Estudios Regionales y Mercado de Trabajo organizadas por la Red SIMEL (Sistema de Información del Mercado Laboral), Fac. de Ciencias Económicas y Fac. de Humanidades y Cs. Sociales de la UNJu. Celebradas el 4 y 5 de Setiembre de 2014.
- Colque F. Coordinadora de Mesa – III Jornadas Nacionales sobre Estudios Regionales y Mercado de Trabajo organizadas por la Red SIMEL (Sistema de Información del Mercado Laboral), Fac. de Ciencias Económicas y Fac. de Humanidades y Cs. Sociales de la UNJu. Celebradas el 4 y 5 de Setiembre de 2014.
- Combina, M.I., Directora del becario Nicolás Fernández Miranda. Programa de Becas de estímulo a las Vocaciones Científicas 2013. Tema de investigación: “Oferta de créditos promocionales en la Provincia de Jujuy: accesibilidad e impacto en las MiPes”. Concluido en el mes de setiembre/2014, con la presentación del informe final (evaluación satisfactoria).
- Cosentini, A. Directora de la becaria Rocío Janin. Programa Becas de Estímulo a las Vocaciones Científicas. Proyecto: Estudio del trabajo informal de Jujuy a partir de un análisis cuantitativo. (Septiembre de 2012 – Septiembre 2013). Informe Final Aprobado
- Cosentini, A. Directora de la becaria Verónica Salúm. Programa Becas de Estímulo a las Vocaciones Científicas. Proyecto: Análisis y simulación del flujo del transporte de pasajeros y cargas de Jujuy, (Septiembre de 2013 – septiembre de 2014). Informe Final Aprobado
- Cosentini, A. Directora en investigación inicial a los alumnos Diego Acosta, Constanza Americe y Victoria Rufino. Proyecto: Índice de demanda Laboral de Jujuy. Año 2013.
- Cosentini, A. Directora en investigación inicial a las alumnas Soledad Torres y Tatiana Ramos. Proyecto: Índice Mensual de Transporte de Pasajeros y Cargas de Jujuy. Año: 2014.
- Fandos, C., Miembro de Comité Editorial Revista Estudios del Ishir (Unidad Ejecutora en Red-Conicet) ISSN 2250-4397. <http://web.rosario-conicet.gov.ar/ojs/index.php/revistaISHIR>
- Fandos, C. Miembro de Comité Editor de Travesía, Revista de Historia Económica y Social. ISSN 0329-9449, Tucumán.
- Fandos, C., Evaluadora externa de la Revista América Latina en la Historia Económica, México, Instituto Mora, ISSN 14052253, 2013.
- Fandos, C., Evaluadora externa del libro Espacialidades de las tierras altoandinas. Avances de investigación desde el noroeste argentino, compilado por el Dr. Alejandro Benedetti y el Dr. Jorge Tomasi, 2013.
- Fandos, C., Evaluadora Externa de la Revista Estudios Sociales del NOA, Instituto Interdisciplinario Tilcara, Facultad de Filosofía y Letras. Universidad de Buenos Aires. ISSN 0329-8256 2013.
- Fandos, C., Universidad Nacional de Jujuy, Tribunal examinador de la Tesis de Licenciatura en Historia de Dionila Baldiviezo, “El Cabildo de Jujuy, 1800- 1840”, octubre 2014.
- Fandos, C., Jurado Concurso de Antecedentes CPA CONICET, ISHIR nodo UNIHR, 1 de febrero 2014.
- Fandos, C., Jurado Concurso Auxiliar de Primera, oposición y antecedentes, Cátedra de Historia Económica y Social, Facultad de Ciencias Económicas UNJu, 18 de junio 2014.
- Fandos, C., Dirección de la becaria Mariana Bernasconi, Programa de Becas de Estímulo a las Vocaciones Científicas, Res. P N°, 230/13, Tema: “Modernización de la estructura financiera jujeña en tiempos del crecimiento agroexportador argentino, 1880 – 1925”. (Duración 2013-2014).
- Fandos, C., Codirección de la becaria Evangelina Belén González Praxt, Beca Interna de Postgrado Tipo I, CONICET (2014- 2016, Resolución N° 4860/13. Tema: “Representaciones sociales y construcción de identidades en barrios populares de Jujuy. Análisis de las prácticas participativas vecinales, el Estado y los diarios de referencia dominante durante la crisis del 2001”.



Fandos, C., Dirección del becario Diego Tomás Acosta, Programa de Becas de Estímulo a las Vocaciones Científicas, Resol. P. N° 364/14, Tema: “El Banco Provincia de Jujuy en la década de 1930. Un proyecto demorado”. (Duración 2014- 2015).

Fandos, C., Beca de Movilidad Docente a Madrid, otorgada por la Secretaría de Políticas Universitarias del Ministerio de Educación de la República Argentina (Res. 2254/13, para realizar una estancia en el Instituto de Estudios Latinoamericanos (IELAT), de la Universidad Alcalá de Henares, entre el 4 de noviembre de 2013 al 5 de diciembre de 2013.

Vercellone, V.C. Maestría en Administración de Negocios. Finalizado. En la actualidad, en proceso de elaboración de tesis. UCASAL. 2013.

## **SERVICIOS**

Jure, V.M. Colaboración y asistencia técnica en el Diseño Curricular para la articulación entre la EDJA (Educación de Jóvenes y Adultos) y FP (Formación Profesional). Ministerio de Educación. Secretaría de Gestión Educativa. Alternativas Educativas para Jóvenes y Adultos. Programa Educación Media y Formación para el Trabajo para Jóvenes. Noviembre 2014.

Lóndero M.E. Coordinadora de Mesa – III Jornadas Nacionales sobre Estudios Regionales y Mercado de Trabajo organizadas por la Red SIMEL (Sistema de Información del Mercado Laboral), Fac. de Ciencias Económicas y Fac. de Humanidades y Cs. Sociales de la UNJu. Celebradas el 4 y 5 de Setiembre de 2014.

Lóndero M.E. Evaluadora de Trabajos para el “20 Congreso Nacional de Profesionales en Ciencias Económicas”. Una Profesión consolidada para un mundo en cambio permanente. Organizado por la Federación Argentina de Consejos Profesionales de Ciencias Económicas. Responsable Consejo Profesional de Ciencias Económicas de Salta. Celebradas el 4 y 5 de Octubre de 2014.

## **PARTICIPACIÓN EN ACTIVIDADES DE EXTENSIÓN Y VINCULACIÓN**

Cosentini, A.J. Integrante del Equipo Técnico del Proyecto “Articulando en áreas de fronteras los sistemas de salud y ambiente para mejorar la calidad de vida”. Aprobado y cofinanciado por la UNJU y SPU - Programa Promoción de la Universidad Argentina. Año 2013 – mayo de 2014.

Cosentini, A.J., Integrante del Equipo Técnico del Proyecto “Ciclo Argentina – Bolivia: temas claves para la integración” Universidad Nacional Tres de Febrero (responsable). Aprobado y cofinanciado por la SPU - Programa Promoción de la Universidad Argentina. Año 2012 – mayo 2014.

Cosentini, A.J., Solís, H., Medina F. Acciones de vinculación realizadas en el marco de los proyectos de investigación: participación en jornadas de trabajo con referentes de diferentes organismos públicos y privados, tales como Dirección Nacional de Vialidad, Unión Industrial de Jujuy, Fundación Jujueña para el Desarrollo Sustentable; Minera El Aguilar S.A., Ejesa SA, Ledesma SA; Gasnor, Dirección Provincial de Planificación, Estadísticas y Censos.

Cosentini, A.J. Reunión en de trabajo con investigadores de la CEPAL. Buenos Aires. Julio 2014.

Cosentini, A.J. Directora del Proyecto “Un aporte al desarrollo turístico cultural de Jujuy: La Huella Franciscana”. Presentado en la 22° Convocatoria de Proyectos de Extensión Universitaria y Vinculación Comunitaria: Universidad – Estado – Territorio. Agosto de 2014 (en evaluación).

Cosentini, A., y Solís H. Informe elevado a la Dirección Nacional de Vialidad – Distrito Jujuy del Índice Mensual de Actividad de Transporte de Pasajeros y Carga de Jujuy a Diciembre de 2013.

Golovanevsky, L. Integrante del Comité Editorial de la Revista de Estudios Regionales y Mercado de Trabajo. Desde el N° 5 (año 2009) y continúa.

Golovanevsky, L. Directora de Tesis de Doctorado de la Lic. Alejandra del Castillo. Doctorado en Ciencias Sociales (Orientación Geografía). Tema: Manifestaciones de la pobreza en tres barrios periféricos de San Miguel de Tucumán. Su incidencia en los jóvenes (1991-2010). Resolución N° 173/11 del 31/08/2011 del Consejo de Posgrado de la UNT. Tesis en elaboración.

Golovanevsky, L. Directora de la Beca Doctoral asociada al Proyecto FONCyT, PICTO UNJu 2008 N° 00128. Becaria: Lucía Scalone. Período: 2011-2014.

- Golovanevsky, L. Directora de la Beca de Post-grado Tipo II de Alejandra Carolina del Castillo, CONICET. Período 2012-2014. Resolución 3616 del 6/12/2011.
- Golovanevsky, L. Directora de la Beca de Post-grado Tipo I de Martín Facundo Miranda, CONICET. Proyecto: Procesos de exclusión social a partir de las condiciones de vida de familias con jóvenes en conflicto con la ley, asentadas en barrios periféricos de la ciudad de San Salvador de Jujuy en el siglo XXI. Período 2013-2016. Resolución 4352 del 7/12/2012.
- Golovanevsky, L. Co-Directora de la Beca de Post-grado Tipo II de Natividad González, CONICET. Proyecto: "Articulación del territorio tradicional y el territorio global: el caso de una asociación de productores de la puna jujeña". Período: 2013-2015. Director: Carlos Reboratti.
- Golovanevsky, L. Distinción otorgada por el Consejo Provincial de la Mujer (Ministerio de Desarrollo Social) como parte de las Primeras Mujeres Profesionales Universitarias de Jujuy. San Salvador de Jujuy, 8 de noviembre de 2013.
- Golovanevsky, L. Directora de Tesis de Maestría de la CPN Luciana Barconte. Maestría en Finanzas Públicas de la Universidad Nacional de La Matanza. Tema: Gasto o "Inversión" Pública Social destinada al adulto mayor y la Economía del Cuidado en la provincia de Jujuy (2007-2012). Tesis en elaboración.
- Golovanevsky, L. Evaluadora en la Convocatoria para Ingreso a Carrera de Investigador Científico del CONICET (Temas Estratégicos), para las disciplinas Sociología, Comunicación Social y Demografía. Marzo de 2014.
- Golovanevsky, L. Directora de la Beca de Post-grado Tipo I de Cinthia Natalia Gonza, CONICET. Proyecto: Hacia una geografía de género a partir de la escritura de Graffitis en la ciudad de Salta. Período: 2014-2017.
- Golovanevsky, L. Directora de la Beca de Post-grado Tipo I de María Rosa Chachagua, CONICET. Proyecto: Tendencias y características de los usos de las netbooks del Programa Conectar Igualdad en instituciones educativas de la provincia de Salta. Período: 2014-2017.
- Golovanevsky, L.; Marcoleri, M.E. Distinción otorgada por el Consejo Provincial de la Mujer (Ministerio de Desarrollo Social) como parte de las Mujeres Profesionales Universitarias de Jujuy con maestría, doctorado o investigadoras del CONICET. San Salvador de Jujuy, 1 de julio de 2014.
- Golovanevsky, L.; Marcoleri, M.E. Coordinadora General de las III Jornadas Nacionales sobre Estudios Regionales y Mercado de Trabajo. San Salvador de Jujuy, Jujuy. Facultad de Ciencias Económicas, Unidad de Investigación en Comunicación, Cultura y Sociedad de la Facultad de Humanidades y Ciencias Sociales de la Universidad Nacional de Jujuy y Red SIMEL. 4 y 5 de septiembre de 2014.
- Golovanevsky, L. Miembro de la Comisión Organizadora del V Foro SIMEL "Trabajo, producción y desigualdad social en los espacios regionales y locales", organizado por la Red SIMEL, la Facultad de Ciencias Económicas y la Unidad de Investigación en Comunicación, Cultura y Sociedad de la Facultad de Humanidades y Ciencias Sociales, Universidad Nacional de Jujuy. San Salvador de Jujuy, Facultad de Ciencias Económicas, Universidad Nacional de Jujuy. 4 y 5 de septiembre de 2014.
- Medina, F. y Martinez, R. Exposición y Taller acerca de la evolución y composición del PBG de Jujuy en el periodo 1993-2011. Ministerios de Hacienda y de la Producción de Jujuy. Año 2013.
- Romero, M.A. Coordinadora de mesa en las III Jornadas Nacionales sobre Estudios Regionales y Mercado de Trabajo organizadas por la Red SIMEL junto con la FCE y la UICC de la FHycS de la UNJu, San Salvador de Jujuy, 4 y 5 de septiembre de 2014.
- Romero, M.A. Expositora Invita en la mesa "Territorios de la Cotidianeidad", para la presentación de Formas de habitar la ciudad, junto a Diego Ricciardi, Marcelo Jerez y María Silvia Fleitas, en el marco de la Muestra Internacional de Cine y Ciudad Ciudades Reveladas, San Salvador de Jujuy, 3 de octubre de 2014.

## ÁREA MATEMÁTICA

### PROYECTOS DE INVESTIGACIÓN FINALIZADOS:

- “La enseñanza de la Matemática y su construcción metodológica en el nivel universitario. Estudio de casos”. Directora: Marcoleri, M.E. Integrantes: Autino, B.; Digión, M.; Galindo, A.; Montalvetti, P.; Soruco, S. y otro no perteneciente al Área Matemática de la Facultad de Ciencias Económicas de la Universidad Nacional de Jujuy. Becaria CIN: Ibarra. Auxiliar de Investigación: Acosta, D. Fecha de finalización: 31/12/2013. Entidad que financió el proyecto: SECTER-UNJu
- “Aulas Virtuales en la Facultad de Ciencias Económicas de la Universidad Nacional de Jujuy. Factibilidad y Conveniencia”. Directora: Digión, M. Integrantes: Autino, B. y otros no pertenecientes al Área Matemática de la Universidad Nacional de Jujuy. Asesora: Marcoleri, M.E. Becaria CIN: Amerise, C. Auxiliares de Investigación: Lopez, A., García, J. y Mariscal, E. Fecha de finalización: 09/10/14. Entidad que financió el proyecto: SECTER-UNJu.

### PROYECTOS DE INVESTIGACIÓN EN EJECUCIÓN:

- “Metodologías de la enseñanza y recursos cognitivos en las aulas de Ciencias Económicas: desafíos pendientes para la Matemática Universitaria”. Directora: Marcoleri de Olguin. Integrantes: Autino, B.; Digión, M.; Galindo, A.; Llanos, L.; Montalvetti, P.; Soruco, S. y otro no perteneciente al Área Matemática de la Facultad de Ciencias Económicas de la Universidad Nacional de Jujuy. Becario CIN: Mariscal, E. Auxiliares de Investigación: Ibarra, S. y Acosta, D. Fecha de inicio: 01/01/14. Entidad que financia el proyecto: SECTER-UNJu
- “Tendiendo Lazos de Responsabilidad Social” (Proyecto de Extensión de la Facultad de Ciencias Económicas en Responsabilidad Social Empresarial). Director: Martínez, J. E. Integrantes: Rodríguez, M. E.; Julián G. F.; Fornielles, M. G.; Venencia M.; Armata R.; Rodríguez, M. C.; Adera J.; Combina M. I. Fecha de Inicio: 18/11/2012. Entidad que financia el proyecto: SECTER-UNJu
- “Condiciones de vida y estructura socio-económica en una provincia de frontera: diagnóstico y propuestas para el desarrollo de Jujuy desde una perspectiva transdisciplinaria”. Directora: Golovanevsky, L. Co-directores: Marcoleri, M.E. y otra no perteneciente al Área Matemática de la Facultad de Ciencias Económicas de la Universidad Nacional de Jujuy. Integrantes: Autino, B.; Digión, M.; Ramírez, A.; Cornell, A. y otros no pertenecientes al Área Matemática de la Facultad de Ciencias Económicas de la Universidad Nacional de Jujuy. Fecha de inicio: marzo de 2011. Entidad que financia el Proyecto: Agencia Nacional de Promoción Científica y Tecnológica, en el marco de los proyectos PICTO-UNJu 2008.

### PUBLICACIONES:

- **LIBROS Y/O CAPITULOS DE LIBROS:**
  - Autino, B., Digión, M. y Llanos, L. 2014. “Procedimientos Heurísticos en la enseñanza de la Lógica”. Acta de la X CAREM (Conferencia Argentina de Educación Matemática. Evaluado positivamente en trámite de publicación (en prensa).
  - Autino, B. y Digión, M. 2014. “Aspectos positivos y negativos en la implementación de un aula virtual de Matemática. Estudio de un caso en la Facultad de Ciencias Económicas de la Universidad Nacional de Jujuy”. Acta de la X CAREM (Conferencia Argentina de Educación Matemática. Evaluado positivamente en trámite de publicación (en prensa).
  - Autino, B., Digión, M. y otro no perteneciente al Área Matemática de la Facultad de Ciencias Económicas de Jujuy. 2014. “La enseñanza de la Matemática y su construcción metodológica en el nivel universitario”. Revista Cuaderno 2014 de la Facultad de Humanidades y Ciencias Sociales de la UNJu. Estado: En evaluación.
  - Autino, B., Galindo, A. y Marcoleri, M.E. 2014. “Metodologías y estrategias didácticas en el área Matemática en carreras de Ciencias Económicas”. Libro de Actas del 5to. Simposio Internacional de Investigación: Interdisciplinariedad, Multidisciplinariedad y/o Transdisciplinariedad. Evaluado positivamente en trámite de publicación (en prensa).
  - Digión, M. y otros no pertenecientes al Área Matemática de la Facultad de Ciencias Económicas de Jujuy. 2014. “Aulas Virtuales en la Facultad de Ciencias Económicas de la Universidad Nacional de Jujuy. Factibilidad y Conveniencia de su implementación”. Revista Cuaderno 2014 de la Facultad de Humanidades y Ciencias Sociales de la UNJu. Estado: En evaluación.
  - Digión, M. y otros no pertenecientes al Área Matemática de la Facultad de Ciencias Económicas de Jujuy. 2014. “Internet. ¿Una tecnología accesible utilizada por los estudiantes

de la Facultad de Ciencias Económicas?”. Libro de Actas del 5to. Simposio Internacional de Investigación: Interdisciplinariedad, Multidisciplinariedad y/o Transdisciplinariedad. “Metodologías y estrategias didácticas en el área Matemática en carreras de Ciencias Económicas”. Evaluado positivamente en trámite de publicación (en prensa).

- Digión, M. y otros no pertenecientes al Área Matemática de la Facultad de Ciencias Económicas de Jujuy. 2014. “El uso de las TICS en la enseñanza universitaria de las ciencias económicas como proyecto interdisciplinar”. Libro de Actas del 5to. Simposio Internacional de Investigación: Interdisciplinariedad, Multidisciplinariedad y/o Transdisciplinariedad. “Metodologías y estrategias didácticas en el área Matemática en carreras de Ciencias Económicas”. Evaluado positivamente en trámite de publicación (en prensa).

- Digión, M., Marcoleri, M.E. y Montalvetti, P. 2014. “Actividades educativas en el aula virtual de Análisis Matemático. El caso de la Facultad de Ciencias Económicas de la Universidad Nacional de Jujuy”. Libro de Resúmenes del VIII Congreso Iberoamericano de Docencia Universitaria y de Nivel Superior. Publicado.

- Golovanevsky, L. y Ramírez, A. 2014. “Yala y su población: Una mirada desde los datos censales”. En Malizia, L., Bergesio, L. y Ferro, P. (comps.) *Ambiente y Sociedad en la Comarca de Yala*. EdiUnju. Evaluado positivamente para publicación (en prensa).

- Mariscal, E. otros no pertenecientes al Área Matemática de la Facultad de Ciencias Económicas de Jujuy. 2014. “Aulas Virtuales en Curso de la Facultad de Ciencias Económicas. Universidad Nacional de Jujuy”. Libro de Resúmenes del VIII Congreso Iberoamericano de Docencia Universitaria y de Nivel Superior. Publicado.

- **REVISTAS CIENTÍFICAS:**

Golovanevsky, L. 2014. “¿La hermenéutica aplicada a encuestas? Una contribución desde la economía”. En *Hermeneutic* N° 12. Pp. 1-16. ISSN: 1668-7361. Publicado.

- **OTRAS PUBLICACIONES:**

Autino, B.; Digión, M.; Galindo, A.; Montalvetti, P; Royo, M.E. y Soruco, S. 2014. “Cartilla de Matemática para el Curso de Nivelación ciclo lectivo 2013. Facultad de Ciencias Económicas. Universidad Nacional de Jujuy”. Publicado.

## **PRESENTACIONES A CONGRESOS, SEMINARIOS, JORNADAS:**

- Autino, B.; Galindo, M. y Soruco, S. “Nivelando contenidos. Un proceso de reflexión y acción”. 1ras. Jornadas Regionales de Investigación Educativa. Facultad de Humanidades y Ciencias Sociales de la UNJu. Jujuy. Junio 2014. Presentación oral.

- Autino, B; Galindo, A. y Soruco, S. “El Currículum de Álgebra y Geometría Analítica de la Facultad de Ciencias Económicas de la UNJu. Análisis y propuestas de mejora”. VIII Congreso Iberoamericano de Docencia Universitaria y de Nivel Superior: “La construcción de saberes acerca de la enseñanza: un desafío para la docencia universitaria y de nivel superior”. Universidad Nacional de Rosario. Santa Fe. Abril de 2014. Presentación oral.

- Digión, M.; Galindo, A. y García, E. “Aula Virtual como complemento del Aula Presencial”. 1ras. Jornadas Regionales de Investigación Educativa. Facultad de Humanidades y Ciencias Sociales de la UNJu. Jujuy. Junio 2014. Presentación oral.

- Digión, M., Marcoleri, M.E. y otra no perteneciente a la Facultad de Ciencias Económicas de la Universidad Nacional de Jujuy. “Metodologías de la Enseñanza y Recursos Cognitivos en las aulas de Ciencias Económicas: Desafíos pendientes para la Matemática Universitaria”. 1ras. Jornadas Regionales de Investigación Educativa. Facultad de Humanidades y Ciencias Sociales de la UNJu. Jujuy. Junio 2014. Presentación oral.

- Digión, M., Soria, J. y otra no perteneciente a la Facultad de Ciencias Económicas de la Universidad Nacional de Jujuy. “Implementación de Aulas Virtuales en la Facultad de Ciencias Económicas de la Universidad Nacional de Jujuy”. XVI Workshop de Investigadores en Ciencias de la Computación. Universidad Nacional de Tierra del Fuego. Tierra el Fuego. Mayo 2014. Poster.

- Digión, M. y otras no pertenecientes a la Facultad de Ciencias Económicas de la Universidad Nacional de Jujuy. “Aprendizaje innovador con uso de tecnología móvil”. XVI Workshop de Investigadores en Ciencias de la Computación. Universidad Nacional de Tierra del Fuego. Tierra el Fuego. Mayo 2014. Poster.

- Digión, M., Marcoleri, M.E. y Montalvetti, Pablo. “Actividades educativas en un aula Virtual de Análisis Matemático. El caso de la Facultad de Ciencias Económicas de la Universidad Nacional de Jujuy”. VIII Congreso Iberoamericano de Docencia Universitaria y de Nivel Superior: “La construcción de saberes acerca de la enseñanza: un desafío para la docencia universitaria y de nivel superior”. Universidad Nacional de Rosario. Santa Fe. Abril de 2014. Presentación oral.

- Digión, M. y Amerise, C. “El perfil de los estudiantes de la Facultad de Ciencias Económicas de la UNJu. en su condición de alfabetos digitales”. Jornadas de Divulgación de la Investigación 2013. Facultad de Ciencias Económicas. Universidad Nacional de Jujuy. Jujuy Diciembre 2013. Presentación oral.
- Digión, M. y Soria, J. “Implementación de Aulas Virtuales en la Facultad de Ciencias Económicas de la UNJu. Informe de Avance”. Jornadas de Divulgación de la Investigación 2013”. Facultad de Ciencias Económicas. Universidad Nacional de Jujuy. Jujuy. Diciembre 2013. Presentación Oral.
- Golovanevsky, L. y Ramírez, A. “Población rural en Jujuy: dinámica, empleo y condiciones de vida según los censos de población del siglo XXI”. III Jornadas Nacionales sobre Estudios Regionales y Mercado de Trabajo. III Jornadas Nacionales sobre Estudios Regionales y Mercado de Trabajo. Facultad de Ciencias Económicas y Unidad de Investigación en Comunicación, Cultura y Sociedad de la Facultad de Humanidades y Ciencias Sociales, Universidad Nacional de Jujuy y Red SIMEL. Jujuy. Setiembre 2014. Presentación oral.
- Golovanevsky, L. y Paz, J. “Asignación Universal por Hijo. Una aproximación a sus efectos sobre los hogares”. III Jornadas Nacionales sobre Estudios Regionales y Mercado de Trabajo. Facultad de Ciencias Económicas y Unidad de Investigación en Comunicación, Cultura y Sociedad de la Facultad de Humanidades y Ciencias Sociales, Universidad Nacional de Jujuy y Red SIMEL. Jujuy. Setiembre 2014. Presentación oral.
- Llanos, L. “GeoGebra como una herramienta para el aprendizaje de cónicas”. VIII Congreso Iberoamericano de Docencia Universitaria y de Nivel Superior: “La construcción de saberes acerca de la enseñanza: un desafío para la docencia universitaria y de nivel superior”. Universidad Nacional de Rosario. Santa Fe. Abril 2014. Presentación oral.
- Marcoleri, M.E., Cornell, A. y Ramírez, A. “La coyuntura del mercado laboral en Jujuy, el NOA y en Argentina en 2003, 2010 y 2013”. Jornadas de Divulgación de la Investigación 2013. Facultad de Ciencias Económicas. Universidad Nacional de Jujuy. Jujuy Diciembre 2013. Presentación oral.
- Mariscal, E. y otros no pertenecientes al Área Matemática de la Facultad de Ciencias Económicas de la Universidad Nacional de Jujuy. “Aulas Virtuales en Curso de la Facultad de Ciencias Económicas – Universidad Nacional de Jujuy”. VIII Congreso Iberoamericano de Docencia Universitaria y de Nivel Superior: “La construcción de saberes acerca de la enseñanza: un desafío para la docencia universitaria y de nivel superior”. Universidad Nacional de Rosario. Santa Fe. Abril de 2014. Presentación oral.
- Rodríguez M. y Aleman, D. “Experiencia Docente en la Implementación del Aula Virtual en la Facultad de Ciencias Económicas. La Perspectiva Docente de la Organización y los Contenidos”. 2º Jornadas de Integración de las TIC en la práctica Docente. Universidad Nacional de Jujuy. Jujuy. Noviembre 2013. Exposición Oral.
- Rodríguez, M. E. “Clusters y Aglomerados Productivos para el Desarrollo Regional. El Conglomerado Metalmeccánico de Palpalá.”. III Jornadas Nacionales sobre Estudios Regionales y Mercado de Trabajo. Jujuy, Septiembre de 2014. Exposición Oral.

#### **ASISTENCIA A CONGRESOS, SEMINARIOS, JORNADAS, TALLERES:**

- Autino, B., Galindo, A., García, E., Marcoleri, M.E. y Soruco, S. 1ras. Jornadas Regionales de Investigación Educativa. Facultad de Humanidades y Ciencias Sociales de la UNJu. Jujuy. Junio 2014.
- Autino, B., Galindo, A., Llanos, L. y Marcoleri, M.E. VIII Congreso Iberoamericano de Docencia Universitaria y de Nivel Superior: “La construcción de saberes acerca de la enseñanza: un desafío para la docencia universitaria y de nivel superior”. Universidad Nacional de Rosario. Santa Fe. Abril de 2014.
- Digión, M. Jornadas de Divulgación de la Investigación 2013. Facultad de Ciencias Económicas. Universidad Nacional de Jujuy. Jujuy. Diciembre 2013.
- Mariscal, E. Jornadas Provinciales de Jóvenes Profesionales. Consejo Profesional de Ciencias Económicas de Jujuy. Jujuy. Noviembre 2013.
- Mariscal, E. Taller Integral Impositivo. Facultad de Ciencias Económicas, Universidad Nacional de Jujuy. Marzo y Abril del 2014.
- Mariscal, E. Seminario Ejecuciones Fiscales Federales y en la Provincia de Jujuy. . Facultad de Ciencias Económicas, Universidad Nacional de Jujuy. Mayo 2014.
- Mariscal, E. II Seminario de Procedimiento Tributario. Facultad de Ciencias Económicas, Universidad Nacional de Jujuy. Jujuy. Agosto 2014.
- Marcoleri, M.E. V Foro SIMEL “Trabajo, producción y desigualdad social en los espacios regionales y locales”. Red SIMEL, Facultad de Ciencias Económicas y la Unidad de Investigación

en Comunicación, Cultura y Sociedad de la Facultad de Humanidades y Ciencias Sociales, Universidad Nacional de Jujuy. Jujuy. Setiembre 2014.

- Ramírez, A. Jornada de Trabajo 2013 “Condiciones de vida y estructura socio-económica de Jujuy. Diagnóstico y propuestas para el desarrollo”. Facultad de Ciencias Económicas, Universidad Nacional de Jujuy. Jujuy. Noviembre 2013.
- Rodríguez, M. Jornadas de Divulgación de la Investigación 2013. Facultad de Ciencias Económicas, Universidad Nacional de Jujuy. Jujuy. Diciembre de 2013.
- Rodríguez, M. 2º Jornadas de Integración de las TIC en la práctica Docente. Universidad Nacional de Jujuy. Jujuy. Noviembre 2013.
- Rodríguez, M. II Seminario de Procedimiento Tributario: Las Facultades de Verificación y Fiscalización. Jujuy, Agosto de 2014.
- Rodríguez, M. E. III Jornadas Nacionales sobre Estudios Regionales y Mercado de Trabajo. Jujuy. Septiembre de 2014.
- Tolaba, L. Congreso de Ciencias Sociales: “TIC ¿La Nueva Adicción de Niños y Adolescentes?”. Facultad de Humanidades y Ciencias Sociales, Universidad Nacional de Jujuy. Jujuy. Diciembre 2013.
- Tolaba, L. Jornada de “Literatura, Memoria y Democracia”. Facultad de Humanidades y Ciencias Sociales, Universidad Nacional de Jujuy. Jujuy. Marzo 2014.
- Tolaba, L. II Seminario de Procedimiento Tributario. Facultad de Ciencias Económicas, Universidad Nacional de Jujuy. Jujuy. Agosto 2014.
- Valdiviezo, M. Jornadas Provinciales de Jóvenes Profesionales. Concejo Profesional de Ciencias Económicas de Jujuy. Jujuy. Noviembre 2013.

#### **CURSOS, SEMINARIOS, CONFERENCIAS, TALLERES DICTADOS:**

- Golovanevsky, L. Taller dictado “La estadística en la investigación. El formato de encuesta y la base de datos”. IX Jornadas Científicas “Prácticas académicas y profesionales en el campo de la investigación”. Instituto de Enseñanza Superior N° 7 Populorum Progressio-INTELA. Jujuy. Agosto de 2014.
- Marcoleri, M.E. Taller dictado: “Procesamiento Estadístico de Datos de Encuestas con SPSS”. Actividad de transferencia de conocimientos en el marco del trabajo de investigación “La enseñanza de la Matemática y su construcción metodológica en el nivel universitario. Estudio de casos”. Facultad de Ciencias Económicas. Universidad Nacional de Jujuy. Jujuy. Octubre a Diciembre de 2013.
- Mérida, V. Taller dictado: “Geogebra: Transformaciones en el plano y aplicaciones de deslizadores para la construcción de Teseldo”. X Jornadas de Educación Matemática para la Educación General Básica y Nivel Polimodal. Perico, Jujuy. Noviembre de 2013.

#### **ASISTENCIA CURSOS DE POSGRADOS:**

- Cornell, A. “Estadística Aplicada a la Investigación” (14 módulos). Facultad de Ciencias Económicas. Universidad Nacional de Córdoba (modalidad a distancia). Noviembre 2013 (Aprobación total).
- Golovanevsky, L. y Marcoleri, M.E. “Métodos cuantitativos usando STATA”. Doctorado en Ciencias Sociales, Universidad Nacional de Jujuy. Jujuy. Junio a Julio de 2014.
- Herrera J. “Estadística Aplicada a la Investigación” (14 módulos). Facultad de Ciencias Económicas. Universidad Nacional de Córdoba (modalidad a distancia). Noviembre 2013-Octubre 2014 (Aprobación parcial).
- Rodríguez, M. “Docencia Superior y Universitaria en Ciencias Económicas y de la Administración”. Universidad Católica de Salta. Salta, Octubre 2013 a Julio 2014. (Calificación 91,07).
- Rodríguez, M. “Balance Social: Diseño, Desarrollo e Implementación”. Instituto Superior de Control de la Gestión Pública y Universidad Tecnológica Nacional. Abril a Agosto de 2014.
- Tentor, V.E. “Metodología de la Investigación”. Módulo en el marco de la Maestría en Ingeniería de Software. Jujuy. Noviembre 2013 (Aprobado).
- Tentor, V.E. “Taller de Tesis”. Módulo en el marco de la Maestría en Ingeniería de Software. Jujuy. Diciembre 2013 (Aprobado).

#### **ASISTENCIA A CURSOS, TALLERES DE CAPACITACION:**

- Digión, M. Taller “Procesamiento Estadístico de Datos de Encuestas con SPSS”. Facultad de Ciencias Económicas, Universidad Nacional de Jujuy. Jujuy. Octubre y Noviembre 2013.



- Gutierrez, P. Curso "Introducción al Análisis Matemático Apoyado por Tics". Facultad de Ingeniería, Universidad Nacional de Jujuy. Jujuy. Diciembre 2013.
- Gutierrez, P. Curso "Álgebra de Boole - Circuitos Lógicos".
- Facultad de Ingeniería, Universidad Nacional de Jujuy. Jujuy. Febrero y Marzo del 2014.
- Gutierrez, P. Curso: "EL álgebra de cada día...aplicaciones de funciones algebraicas y trascendentes". Instituto de Enseñanza Superior N°5. Jujuy. Septiembre 2014.
- Mariscal, E. Curso de Gestor Comercial. Facultad de Ciencias Económicas, Universidad Nacional de Jujuy. Mayo 2014.
- Mérida, V.E. Curso "Porque somos parte...Nos hacemos cargo". Primeras Jornadas de Capacitación sobre Bullying en la Provincia de Jujuy. Ministerio de Educación. Jujuy. Julio 2014.
- Mérida, V.E. Curso "La investigación científica y la Tesis. Acceso y estrategia para estudios e investigación científica orientada a la realización de una tesis". Universidad Nacional de Jujuy. Jujuy. Noviembre 2013.
- Mérida, V.E. Curso "Intervenciones Educativas en línea". Populorum Progression INTELA. Jujuy. Setiembre y Octubre del 2014.
- Piniella, A. Curso: Curso "Gestor Comercial". Instituto San Expedito. San Salvador de Jujuy. Mayo 2014.
- Rodríguez, M. Curso "Impuestos Sociedades de Capital". Consejo Profesional de Ciencias Económicas de Jujuy. Jujuy. Mayo 2014.
- Tentor, V.E. "Elementos básicos de estadística con aplicación a la investigación" –on line-. Centro Redes. Abril 2014.
- Tolaba, L. Curso "Lenguas de señas argentina: Inclusión e Integración". Nivel II. Facultad de Humanidades y Ciencias Sociales, Universidad Nacional de Jujuy. Jujuy. Noviembre 2013.
- Valdiviezo, M. Curso "Facultades de Verificación y fiscalización". Facultad de Ciencias Económicas, Universidad Nacional de Jujuy. Jujuy. Agosto 2014.
- Zeballos Noguera, D. Curso "Ganancias Personas Físicas". Consejo Profesional de Ciencias Económicas de Jujuy. Jujuy. Marzo 2014.
- Zeballos Noguera, D. Curso "Nuevas Normas de Auditoría RT37. Normas De Auditoría, Revisión, Otros Encargos. Deaseguramiento, Certificación y Servicios Relacionados" Consejo Profesional de Ciencias Económicas de Jujuy. Jujuy. Abril 2014.
- Zeballos Noguera, D. Curso "Impuesto a las Ganancias Sociedades". Consejo Profesional de Ciencias Económicas de Jujuy. Jujuy. Mayo 2014.
- Zeballos Noguera, D. Curso "Los Profesionales y el Lavado de Activos". Consejo Profesional de Ciencias Económicas de Jujuy. Jujuy. Setiembre 2014.
- Zeballos Noguera, D. Curso "Herramientas útiles e indispensables para el liquidador de sueldos". Consejo Profesional de Ciencias Económicas de Jujuy. Jujuy. Setiembre 2014.
- Zeballos Noguera, D. Curso "Ingresos Brutos y Convenio Multilateral – Práctica Integral 2014". Consejo Profesional de Ciencias Económicas de Jujuy. Jujuy. Octubre 2014.
- Zeballos Noguera, D. Curso "Actividad Agropecuaria. Explotaciones cañeras: aspectos de medición y exposición: una visión integral". Consejo Profesional de Ciencias Económicas de Jujuy. Jujuy. Octubre 2014.

#### **OTRAS ACTIVIDADES:**

Aisama, María José

- Obtención del título de "Profesora de Psicología". IDF N°5 "Jose E. Tello". San Salvador de Jujuy. Diciembre 2013.
- Obtención del título "Experto Universitario en la Enseñanza de la Educación Superior. Universidad Católica de Santiago del Estero. San Salvador de Jujuy. Diciembre 2013.

Autino, Beatriz:

- Coordinadora Suplente del Área Matemática de la Facultad de Ciencias Económicas de la Universidad Nacional de Jujuy. Períodos: Mayo 2013-Abril 2014 y Mayo 2014- Abril 2015.
- Coordinadora del Curso de Nivelación en Matemática, Ciclo Lectivo 2014, por extensión de funciones del cargo de Profesora Adjunta Ordinaria. Facultad de Ciencias Económicas. Universidad Nacional de Jujuy. Jujuy. Febrero y Marzo 2014.
- Dictado del Curso de Nivelación en Matemática. Modalidad presencial. Facultad de Ciencias Económicas, Universidad Nacional de Jujuy. Febrero y Marzo de 2014.
- Miembro de la Comisión Organizadora del V Foro SIMEL "Trabajo, producción y desigualdad social en los espacios regionales y locales", organizado por la Red SIMEL, la Facultad de Ciencias Económicas y la Unidad de Investigación en Comunicación, Cultura y Sociedad de

la Facultad de Humanidades y Ciencias Sociales, Universidad Nacional de Jujuy. San Salvador de Jujuy, Facultad de Ciencias Económicas, Universidad Nacional de Jujuy. 4 y 5 de septiembre de 2014.

Cornell, Alejo:

- Miembro por el área Estadística, de la Comisión Técnica de Evaluación de; Plan de Estudios 2000, según Resolución FCE N° 213. 2012. Expte. V-300-5374/12. Facultad de Ciencias Económicas. Universidad Nacional de Jujuy.
- Docente Guía de la Facultad de Ciencias Económicas en el marco del Acuerdo de Pasantías Estudiantiles, firmado entre la Universidad Nacional de Jujuy y la Dirección Provincial de Estadística y Censos. Designado por Resolución FCE N° 074/14. Mayo 2014.

Digión, Marisa:

- Coordinadora Titular del Área Matemática de la Facultad de Ciencias Económicas de la Universidad Nacional de Jujuy. Períodos: Mayo 2013-Abril 2014 y Mayo 2014- Abril 2015.
- Directora de Beca Estímulo a las Vocaciones Científicas. Convocatoria 2013 de la alumna Constanza Amerise. Período de ejecución: Agosto 2013-Julio 2014. Informe Final Aprobado.
- Designación como Integrante de la Comisión Evaluadora del Trabajo Final de Memoria Docente de la Alumna Aurora Elizabeth Garnica. Carrera de Posgrado Interfacultades "Especialización en Docencia Superior". Universidad Nacional de Jujuy. Noviembre 2013.
- Obtención del Título de Posgrado: "Magister en la Enseñanza de la Matemática en el Nivel Superior. Orientación Ciencias Económicas". Carrera de Posgrado acreditada por CONEAU mediante Resolución N° N°294/06. Universidad Nacional de Tucumán. Marzo 2014.
- Coordinadora del Aula Virtual del Curso de Nivelación en Matemática, Ciclo Lectivo 2014, por extensión de funciones del cargo de Profesora Asociada Ordinaria. Facultad de Ciencias Económicas. Universidad Nacional de Jujuy. Jujuy. Febrero y Marzo 2014.
- Participación –on line- en actividades de docencia en el Curso "Aula Virtual como complemento del Aula Presencial. Curso de Nivelación Matemática". Facultad de Ciencias Económicas. Febrero y Marzo del 2014
- Miembro Titular del Tribunal Evaluador en los llamados a Inscripción de Interesados para cubrir cargos de Auxiliares Docentes de 2da. En las cátedras de Álgebra y Análisis Matemático. Facultad de Ciencias Económicas. Universidad Nacional de Jujuy. Jujuy. Febrero y Marzo 2014.
- Miembro electo del Consejo Académico de la Facultad de Ciencias Económicas de la Universidad Nacional de Jujuy, período Abril 2014-Marzo 2016. Abril 2014.
- Distinguida por el Ministerio de Desarrollo Social de la Provincia de Jujuy en el rubro Mujer Profesional Universitaria, Área Ciencias Exactas por la obtención del título de posgrado "Magister en la Enseñanza de la Matemática en el Nivel Superior. Orientación Ciencias Económicas". Julio 2014.
- Directora de Beca Estímulo a las Vocaciones Científicas. Convocatoria 2014 del alumno Emmanuel Mariscal Período de ejecución: Agosto 2014-Julio 2015. En proceso.
- Miembro de la Comisión Organizadora del V Foro SIMEL "Trabajo, producción y desigualdad social en los espacios regionales y locales", organizado por la Red SIMEL, la Facultad de Ciencias Económicas y la Unidad de Investigación en Comunicación, Cultura y Sociedad de la Facultad de Humanidades y Ciencias Sociales, Universidad Nacional de Jujuy. San Salvador de Jujuy, Facultad de Ciencias Económicas, Universidad Nacional de Jujuy. 4 y 5 de septiembre de 2014.

Galindo, Adriana

- Dictado del Curso de Nivelación en Matemática. Modalidad presencial. Facultad de Ciencias Económicas, Universidad Nacional de Jujuy. Febrero y Marzo de 2014.
- Participación –on line- en actividades de docencia en el Curso "Aula Virtual como complemento del Aula Presencial. Curso de Nivelación Matemática". Facultad de Ciencias Económicas. Febrero y Marzo del 2014

García, Ernesto

- Dictado del Curso de Nivelación en Matemática. Modalidad presencial. Facultad de Ciencias Económicas, Universidad Nacional de Jujuy. Febrero y Marzo de 2014.
- Participación –on line- en actividades de docencia en el Curso "Aula Virtual como complemento del Aula Presencial. Curso de Nivelación Matemática". Facultad de Ciencias Económicas. Febrero y Marzo del 2014

Golovanevsky, Laura:



- Coordinadora del Eje temático: "Dinámicas, políticas y representaciones del mercado de trabajo, los sectores sociales y la pobreza en ámbitos urbanos", Subeje 2.A. "Dinámica y estructura de los mercados de trabajo" en el marco de las III Jornadas Nacionales sobre Estudios Regionales y Mercado de Trabajo, 4 y 5 de septiembre de 2014, San Salvador de Jujuy, Jujuy. Facultad de Ciencias Económicas, Unidad de Investigación en Comunicación, Cultura y Sociedad de la Facultad de Humanidades y Ciencias Sociales de la Universidad Nacional de Jujuy y Red SIMEL.
- Coordinación general de la Jornada de Trabajo 2013 "Condiciones de vida y estructura socio-económica de Jujuy. Diagnóstico y propuestas para el desarrollo". San Salvador de Jujuy. Facultad de Ciencias Económicas, Universidad Nacional de Jujuy. 29 de noviembre de 2013.

Llanos, Lydia

- Implementación y seguimiento del aula virtual, durante del dictado de clases en 2014, como apoyo y complemento a las clases en la cátedra de Estadística. Febrero-Octubre 2014.
- Coordinadora de comisión en el VIII Congreso Iberoamericano de Docencia Universitaria y de Nivel Superior-VIII CIDU "La construcción de saberes acerca de la enseñanza: un desafío para la docencia universitaria y de nivel superior", realizado en la Universidad Nacional de Rosario los días 21, 22 y 23 de abril de 2014.

López, Martín

- Dictado del Curso de Nivelación en Matemática. Modalidad presencial. Facultad de Ciencias Económicas, Universidad Nacional de Jujuy. Febrero y Marzo de 2014.

Marcoleri, María Elena

- Directora de la Beca Estímulo a las Vocaciones Científicas, Convocatoria 2013. Tema de la Beca: El aprendizaje de las asignaturas del Área Matemática, desde la perspectiva de los estudiantes de la Facultad de Ciencias Económicas de la UNJu. En el marco del Proyecto "La enseñanza de la Matemática y su construcción metodológica en el nivel universitario. Estudio de casos". Becaria: Silvia Doris Ibarra Ortega, estudiante de la Carrera de Contador Público, Facultad de Ciencias Económicas, Universidad Nacional de Jujuy y Auxiliar de Investigación. Setiembre 2013-Setiembre 2014.
- Coordinación general de la Jornada de Trabajo 2013 "Condiciones de vida y estructura socio-económica de Jujuy. Diagnóstico y propuestas para el desarrollo". San Salvador de Jujuy. Facultad de Ciencias Económicas, Universidad Nacional de Jujuy. 29 de noviembre de 2013.
- Evaluadora Externa del proyecto de investigación "Los Créditos Directos gestionados por la Provincia de Entre Ríos ante Organismos Financieros Internacionales durante el período 1994-2012: políticas, estrategias y alcances", dirigido por el Mg. Daniel Germán Ippolito. Facultad de Ciencias de la Gestión. Universidad Autónoma de Entre Ríos. Febrero 2014.
- Evaluadora Externa del proyecto de investigación "Competencias de los Egresados de la Carrera de Contador Público de la UCASAL". Universidad Católica de Salta. Abril 2014.
- Evaluadora Externa del Consejo de Investigaciones de La Universidad Católica de Salta, con carácter Ad-Honorem. Designada por Resolución Rectoral No 276/14. Abril 2014.
- Coordinadora de comisión en el VIII Congreso Iberoamericano de Docencia Universitaria y de Nivel Superior-VIII CIDU "La construcción de saberes acerca de la enseñanza: un desafío para la docencia universitaria y de nivel superior", realizado en la Universidad Nacional de Rosario los días 21, 22 y 23 de abril de 2014.
- Evaluadora en La Comisión para el Trabajo Final de Memoria Docente. Tema: Aplicación del Álgebra y la Geometría Analítica en Ingeniería Química. Carrera: Especialización en Docencia Superior. (de Posgrado Interfacultades). Universidad Nacional de Jujuy. Por Disposición del Comité Académico. Abril 2014.
- Evaluadora Suplente en La Comisión para el Trabajo Final de Memoria Docente. Tema: La Educación Intercultural y el Pensamiento Divergente. Carrera: Especialización en Docencia Superior. (de Posgrado Interfacultades). Universidad Nacional de Jujuy. Por Disposición del Comité Académico. Mayo 2014.
- Miembro de la Comisión Organizadora del V Foro SIMEL "Trabajo, producción y desigualdad social en los espacios regionales y locales", organizado por la Red SIMEL, la Facultad de Ciencias Económicas y la Unidad de Investigación en Comunicación, Cultura y Sociedad de la Facultad de Humanidades y Ciencias Sociales, Universidad Nacional de Jujuy. San Salvador de Jujuy, Facultad de Ciencias Económicas, Universidad Nacional de Jujuy. 4 y 5 de septiembre de 2014.

Mariscal, Emmanuel

- Beneficiario de Beca Estimulo a las Vocaciones Científicas 2014. Título del Plan de Beca: "Recursos Cognitivos que desarrollan los estudiantes a partir del material didáctico de estudio

proporcionado por los docentes del Área Matemática de la Fac. de Cs. Económicas de la Unju". Fecha de inicio del trabajo: 01/09/2014. Entidad que financia la Beca: Consejo Interuniversitario Nacional.

Mérida, Víctor

- Participación en el "Curso de Ingreso" en el IES N°6 – Perico en la carrera de Profesorado de EGB3 y Nivel Polimodal en Matemática.. Perico Jujuy. Periodo Lectivo 2014.
- Profesor Tutor acompañando a alumnos del Complejo Educativo José Hernández que participaron de la instancia Intercolegial de la XXXI Olimpiada Matemática Argentina llevada a cabo en el Colegio Santa Bárbara.. San Salvador de Jujuy. Mayo 2014.
- Profesor Tutor acompañando a alumnos del Complejo Educativo José Hernández que participaron de la instancia Zonal de la XXXI Olimpiada Matemática Argentina llevada a cabo en el Colegio Santa Bárbara. San Salvador de Jujuy. Junio 2014.
- Jurado en la Corrección de Evaluaciones del de la Instancia Intercolegial de la XXII Olimpiada Matemática Ñandú. San Salvador de Jujuy. Junio 2014.
- Jurado en la Corrección de Evaluaciones del de la Instancia Zonal de la XXII Olimpiada Matemática Ñandú. San Salvador de Jujuy. Junio 2014.

Piniella, Agustina

- Asistencia a Curso: "Gestor Comercial". Instituto San Expedito. San Salvador de Jujuy. Mayo 2014.

Ramírez, Alfredo:

- Coordinador del Eje temático: "Trabajo, economía e identidad en el ámbito rural" en el marco de las III Jornadas Nacionales sobre Estudios Regionales y Mercado de Trabajo, 4 y 5 de septiembre de 2014, San Salvador de Jujuy, Jujuy. Facultad de Ciencias Económicas, Unidad de Investigación en Comunicación, Cultura y Sociedad de la Facultad de Humanidades y Ciencias Sociales de la Universidad Nacional de Jujuy y Red SIMEL.

Rodríguez, Martín Esteban

- En proceso de elaboración de Tesis de la carrera de Posgrado Maestría en Administración de Negocios (MBA) en la Escuela de Negocios de la Universidad Católica de Salta (Res. CONEAU 859/2010).
- En proceso de finalización de Tesis de la carrera de grado Licenciatura en Administración en la Facultad de Ciencias Económicas de la Universidad Nacional de Jujuy.

Royo, María Elena

- Dictado del Curso de Nivelación en Matemática. Modalidad presencial. Facultad de Ciencias Económicas, Universidad Nacional de Jujuy. Febrero y Marzo de 2014.
- Participación –on line- en actividades de docencia en el Curso "Aula Virtual como complemento del Aula Presencial. Curso de Nivelación Matemática". Facultad de Ciencias Económicas. Febrero y Marzo del 2014

Soruco, Silvina

- Dictado del Curso de Nivelación en Matemática. Modalidad presencial. Facultad de Ciencias Económicas, Universidad Nacional de Jujuy. Febrero y Marzo de 2014.

#### **PARTICULARES EL ÁREA MATEMÁTICA:**

- Intervención del Área en el proceso de revisión de los Planeamientos de Cátedra de las Asignaturas pertenecientes a la misma (Álgebra y Geometría Analítica, Análisis Matemático, Estadística y Cálculo Financiero) a los efectos de su posterior elevación al Consejo Académico de la Facultad.
- Convocatoria del Área al Secretario Académico de la Institución CP Javier Eduardo Martínez con el objeto de contar información actualizada y pormenorizada del Proceso de Acreditación de la Carrera de Contador Público, próximo a iniciarse.
- Intercambio de experiencias sobre la participación de los integrantes del Área en distintos eventos académicos de nivel nacional e internacional en los cuales se presentaron trabajos de divulgación en los cuales se daba cuenta de las actividades de docencia y de investigación que se realizan en el marco de la enseñanza de la Matemática en la Facultad de Ciencias Económicas de la Universidad Nacional de Jujuy.
- Participación, en representación del Área, de las docentes Lic. Beatriz Autino y Lic. Marisa Digión en la Comisión encargada de formular el proyecto de Cuso Introductorio a las Ciencias Económicas, ciclo Lectivo 2015, coordinada por la Prof. Susana Karlen de Veritier.

## ÁREA JURÍDICA

### **PROYECTOS DE INVESTIGACIÓN EN EJECUCIÓN:**

- Título del proyecto: “Condiciones de producción, distribución, circulación, y reconocimiento de bienes culturales industriales de Jujuy” Proyecto SECTER – Universidad Nacional de Jujuy - C 177.  
Directora: García Vargas, A.  
Integrantes del área: Bianchedi, J.P.
- Título del proyecto: “Implementación de Aulas Virtuales en la Facultad de Ciencias Económicas de la Universidad Nacional de Jujuy: Factibilidad y Conveniencia” Proyecto SECTER – Universidad Nacional de Jujuy.  
Directora: Digion, M.  
Integrantes del área: Rodríguez, M.C y Salas, L.M.
- Título del proyecto: “Impacto de la Minería en Jujuy y Desarrollo Sostenible” Proyecto SECTER – Universidad Nacional de Jujuy.  
Director: Huertas, O.N.  
Integrantes del área: Labarta, A. y Clapier, A.

### **PUBLICACIONES:**

- Salas, L.M. 2014 “El Nuevo Código Fiscal de Jujuy” La Ley Noroeste Año 18 N° 02 Marzo 2014, pág. 119/123 ISSN 2250-4362.
- Salas, L.M. 2014 “Impuesto a las ganancias sobre los haberes jubilatorios” Revista Jurídica La Ley Año LXXVIII N° 69, pág. 5/6 ISSN 024-1636.
- Salas, L.M. 2014 “La Prescripción de Tributos Provinciales y Municipales y el Código Civil y Comercial” Revista Jurídica La Ley Año LXXVIII N° 200 Suplemento de Actualidad, pág. 1/2 ISSN 024-1636.
- González de Prada, M.V. 2014 “Pueblos Indígenas: Hacia la Construcción de un Derecho Intercultural. El Plurijuridismo” Revista Jurídica La Ley Año LXXVIII N° 512, pág. 1/3 ISSN 024-1636.

### **PRESENTACIONES A CONGRESOS, SEMINARIOS Y JORNADAS:**

- Salas, L.M., Mariscal, E.D.A. y López, A.M.L. “Aulas Virtuales en Curso en la Facultad de Ciencias Económicas de la Universidad Nacional de Jujuy”. VIII Congreso Iberoamericano de Docencia Universitaria y Nivel Superior, Rosario, Santa Fe, 21, 22, 23 y 24 de abril de 2014.

### **OTRAS ACTIVIDADES:**

- González de Prada, M.V. rindió la defensa de su tesis en fecha 26 de noviembre de 2013, en la Facultad de Derecho de la Universidad Nacional de Rosario, obtenido así el título de Magister en Derecho Privado. La dirección estuvo a cargo de la Dra. María Isolina Dabove y lleva por título: “Contrato o Intercambio por reciprocidad”. El derecho a la igualdad y las condiciones de contratación del pueblo colla en el Derecho Argentino”.
- González de Prada, M.V. La Cátedra de Derecho Privado implementó un sistema de enseñanza que incorporó la práctica del derecho como uno de los objetivos fundamentales. En ese contexto, y sin dejar de considerar que por la currícula es una materia teórica, por lo tanto los contenidos teóricos fueron siempre dados, se implementó un sistema de prácticos como método pedagógico también para el desarrollo de los temas teóricos, pero como inicio del tema teórico, es decir, no sólo como para reforzar los contenidos teóricos ya dados, sino como método de conocimiento y comprensión inicial de la teoría. Este cambio de método pedagógico fue de un muy buen resultado. Se obtuvo una mayor participación del alumnado y una mejora en la aprehensión de los contenidos, en la adquisición del vocabulario y en el manejo de la bibliografía. A la par de ello, se implementó una página de facebook, como método virtual, en el que se intensificó la comunicación con el alumnado. Desde allí, se bajaron contenidos teóricos de bibliografía, como también se respondieron las dudas y consultas que los alumnos presentaron. Las devoluciones de los parciales también se hicieron mediante la página y toda la comunicación en relación a la cátedra y su funcionamiento, logrando una fluida participación de los alumnos, y una mayor confianza con todos los profesores y entre ellos. En conclusión, en este año hemos profundizado los cambios de metodología pedagógica que venimos implementando desde hace ya tres años, en los que empezamos el dictado de la materia con una película de cine como método introductorio del derecho, su ciencia, el rol que cumple desde el Estado y en la Sociedad, para luego entrar en la temática del Derecho Privado en genera y la vinculación que el mismo tiene con las ciencias contables y su ejercicio profesional.

- González de Prada, M.V.; Rojo Brizuela, I., Montaldi, Marcos y Zurueta, M. dictaron charlas quincenales sobre el Proyecto de Código Civil y Comercial en el ámbito de la Facultad de Ciencias Económicas de la Universidad Nacional de Jujuy.
- Salas, L.M. “Curso Teórico Práctico sobre Procedimiento Administrativo” 16/10/2013 al 08/11/2013 Facultad de Ingeniería de la Universidad Nacional de Jujuy. Acción de capacitación en el marco del Convenio: Universidad Nacional de Jujuy y Ministerio de Trabajo de la Nación.

# FACULTAD DE INGENIERÍA

## Memoria A n u a l



2013  
2014

Facultad de Ingeniería

## FACULTAD DE INGENIERIA

### MENSAJE DEL DECANO:

Sres. Asambleístas y estimada comunidad de la Universidad Nacional de Jujuy:

En virtud de lo establecido en el Artículo 6 ° del Estatuto de la Universidad Nacional de Jujuy cumpla en formular el aporte como representante de esta Unidad Académica que la integra para ser considerado en el informe del Sr. Rector *“acerca de la labor desarrollada por la Universidad y de los planes para el futuro”*.

A modo de síntesis de lo presentado en el informe se puede mencionar que en el período considerado se consolidaron el aumento sostenido del número de ingresantes, de alumnos activos plenos y egresados en la Unidad Académica producto del esfuerzo de cada uno de los integrantes de los cuatro claustros que integran la comunidad de la Facultad de Ingeniería y, sin dudas, del decidido apoyo del Gobierno Nacional concretado a través de programas especiales destinados a becas para alumnos ingresantes y reinscriptos en nuestras carreras, a fortalecer los recursos humanos académicos, a equipamiento y a la formación continua. También es de destacar la habilitación y el sostenimiento por parte del Rectorado de la UNJu del sistema de comedores universitarios como parte de un enfoque que tiende a generar condiciones de igualdad de oportunidades y de responsabilidades.

Una de las futuras acciones: Establecer objetivos e indicadores académicos por asignatura en concordancia con el Plan Estratégico de formación de ingenieros 2012-2016 y las particularidades de cada materia.

En este mismo sentido se ha convocado a docentes de las Universidades radicadas en la provincia y de los Institutos de Formación Docente al encuentro Primeras Jornadas de Innovación Educativa con el objeto de poner en debate la metodología del aprendizaje en la Educación Superior.

Una de las futuras acciones: Propiciar la creación de equipos de trabajo con el objetivo de elaborar el Modelo de Aprendizaje basado en competencias para la Facultad de Ingeniería como paso previo y necesario para superar las próximas fases de las acreditaciones, previstas para 2016.

En materia de Extensión Universitaria se han estrechado los vínculos con diferentes instituciones y empresas, entre otras, el Colegio de Ingenieros de Jujuy, Unión Industrial de Jujuy, Cámara de Jóvenes de Empresarios de Jujuy, Holcim, Minera Aguilar, Ledesma S.A., EJESA, Ministerio de Salud de la Provincia de Jujuy, Ingenio Río Grande La Mendieta, decenas de Microemprendedores y Cooperativas de Trabajo, Escuelas Primarias y Secundarias de la provincia, la Asociación de Empresarios y Profesionales de Jujuy y la Secretaría de Medio Ambiente de la provincia, entre otras, con acciones concretas. Se pueden mencionar la transferencia de tecnología desde la Facultad de Ingeniería hacia la Asociación Warmi Sayajsunqo relacionada al empaquetado de té regionales y el aporte desde la Facultad hacia la Cooperativa de Trabajo Aborigen Espejo de Sal en la mejora del proceso que permite obtener una sal de mayor pureza. Las Primeras Jornadas de Emprendorismo Tecnológico realizadas en la Facultad de Ingeniería en el marco de la II Semana Nacional del Emprendedor Tecnológico convocaron a más de mil quinientos visitantes durante los días 15 y 16 de septiembre de 2014 para participar de talleres y de una muestra de emprendimientos.

Se observa un incremento en el número de proyectos de investigación dirigidos por Docentes de esta Unidad Académica. Asimismo se evidencia un mayor compromiso de transferir los resultados de investigación a la comunidad. Se participa de proyectos de alto valor científico como el desarrollo de procesos para la obtención de productos de Litio acompañados de acciones que promueven vocaciones tempranas, entre otras, tener el honor de ser sede de los certámenes provinciales de las olimpiadas matemáticas.

Capacitación del Personal No Docente: Se han ofrecido diferentes espacios de capacitación a los trabajadores de la Facultad, adicionales al cursado de la carrera Tecnicatura en Gestión Universitaria.

Acciones con los egresados: se continúa trabajando fuertemente habiéndose logrado una amplia convocatoria a participar de la vida de la Facultad. En primer lugar quedó reflejada en el aumento de la cantidad de empadronados, de 140 en 2012 a 440 en 2014. Luego hoy se pueden ver a nuestros graduados participar de la mayoría de las actividades que le competen a su claustro.

Los docentes de la Facultad de Ingeniería han participado activamente en la elaboración del plan de gestión que se está desarrollando. En este sentido se comprende la necesidad de ver más acciones en marcha, necesidad que es compartida por todo el equipo de gestión. No obstante al leer el presente informe quedará reflejado el trabajo realizado.

## MEMORIA ANUAL PERÍODO 01-11-13 AL 31-10-14

### AUTORIDADES

#### CONSEJO ACADEMICO DE LA FACULTAD DE INGENIERIA (C.A.F.I.)

##### INTEGRANTES:

##### Período 01-11-13 al 14-04-14

CLAUSTRO DOCENTE: APARICIO, María Concepción; LUNA PIZARRO, Patricia del Carmen; VRANCKEN, Edgardo Augusto; ESCALANTE, Jorge Rolando; LAZARTE, Graciela del Carmen; HUERTAS, Oscar Normando; HERRERA COGNETTA, Analía Noemí; PUCA, Presentación; GRIOT, Jorge Eugenio.

CLAUSTRO ALUMNOS: LIQUIN, José Federico, OVANDO, Horacio Exequiel, FLORES, Edelmira Rebeca, RAMOS, Fabiola Edith, MARTINEZ, Ramiro Daniel, VERRASTRO, Diego Mariano

CLAUSTRO EGRESADOS: ENRIQUEZ, Diego Alberto.

CLAUSTRO NO DOCENTE: BARRIOS, Víctor Omar Ernesto

##### Período 15-04-14 al 31-10-14

CLAUSTRO DOCENTE: APAZA, María Laura, APARICIO, María Concepción y LUNA PIZARRO, Patricia del Carmen, VRANCKEN, Edgardo Augusto, BOERO, Beatriz Raquel, PEREZ OTERO, Nilda María, PUCA, Presentación, TARIFA, Héctor Ramón, MARTÍN, Carlos Alberto y NUÑEZ, Josué Arturo, BERRAFATO, Enrique Horacio.

CLAUSTRO ALUMNOS: CORIA, Noelia María Belén, COLQUI, Candelaria Mariana, GUTIERREZ, Cristian Matías Alberto y LUNA, Nidia Griselda, VERRASTRO, Diego Mariano, RAMOS, Fabiola Edith, FIAD, Agustina.

CLAUSTRO NO DOCENTE: ZEBALLOS, Diego Martín.

CLAUSTRO EGRESADOS: YUGRA, Nelson Norberto y RAMOS, Hugo Nicolás, MAIZARES, Miguel Eduardo.

##### DECANO Y VICEDECANO

Período 01-11-13 al 16-04-14: Decano José Lucas Sánchez Mera, Vicedecana: Marta Eugenia Corro

Período 17-04-14 al 31-10-14: Decano Gustavo Alberto Lores (Egresado de la Facultad de Ingeniería de la Universidad Nacional de Jujuy), Vicedecana: Sandra Adriana Giunta. Resolución Consejo Académico de la Facultad de Ingeniería CAFI N° 089/14 de fecha 15/04/14

SECRETARIA DEL C.A.F.I.: Sra. Ester ORTEGA.

AUXILIAR DEL C.A.F.I.: Srta. Miriam Claudia GUTIERREZ.

#### **TOTAL DE SESIONES C.A.F.I.:**

-SESIONES ORDINARIAS  
-SESIONES EXTRAORDINARIAS  
-SESIÓN CONSTITUTIVA

Veintiuno (21)

Once (11)

Nueve (9)

Una (1)

#### **TOTAL RESOLUCIONES:**

Cuatrocientas Cincuenta y Dos (452)

#### **CLASIFICACIÓN DE LAS RESOLUCIONES:**

##### **REGÍMENES DE ESTUDIO**

-198/14-A-7672/13-19/06/14-Reválida de Regularidades. Aprobar en General y en Particular la modificación del Reglamento de Cursada de las asignaturas de las Carreras de Grado y Pregrado que se dictan en la Facultad de Ingeniería introduciendo el mecanismo de Reválidas de las Regularidades.

##### **EXPEDICIONES DE TÍTULOS DE PREGRADO, GRADO, y DOCTORADO. Setenta y nueve (79)**

-460/13-C-1212/13-19/12/13-Autoriza Expedición de Título de Ingeniero en Informática a Pablo Omar Condorí.

-461/13-M-1252/13-19/12/13-Autoriza Expedición de Título de Pregrado de Analista Programador Universitario a Amanda Carolina Mamani.

-030/14-P-1.477/13-20/02/14-Autoriza Expedición de Título de Ingeniero en Informática a María del Milagro Paredes.

-031/14-L-1.206/13-20/02/14-Autoriza Expedición de Título de Licenciado en Sistemas a Sonia Beatriz León.

-034/14-F-1.235/13-20/02/14-Autoriza Expedición de Título de Licenciado en Sistemas a Gloria Soledad Natividad Flores.

-035/14-C-1.356/13-20/02/14-Autoriza Expedición de Título de Ingeniero en Informática a Mariela Alejandra Calisaya.

- 036/14-C-1.323/13-20/02/14-Autoriza Expedición de Título de Licenciado en Tecnología de los Alimentos a Gustavo Daniel Castillo.
- 037/14-C-1.313/13-20/02/14-Autoriza Expedición de Título de Ingeniero en Informática a Nancy Gisela Carrizo.
- 038/14-C-1.207/13-20/02/14-Autoriza Expedición de Título de Licenciado en Sistemas a Sandra Fabiana Caro.
- 059/14-Y-1.566/13-13/03/14-Autoriza Expedición de Título de Ingeniero en Informática a Nelson Norberto Yugra.
- 107/14-C-1.262/13-15/05/14-Autoriza Expedición de Título de Licenciado en Sistemas a Jorge Daniel Castro.
- 108/14-Z-1.565/13-15/05/14-Autoriza Expedición de Título de Ingeniero en Informática a Anibal Darío Zavoluk.
- 133/14-A-41/14-05/06/14-Autoriza Expedición de Título de Ingeniero Industrial a Marcelo Gustavo Aguilar.
- 134/14-Q-159/14-05/06/14-Autoriza Expedición de Título de Ingeniero en Informática a José Rolando Quispe.
- 135/14-F-1.603/13-05/06/14-Autoriza Expedición de Título de Ingeniero en Informática a Efraín Álvaro Saúl Figueroa Vergara.
- 136/14-T-148/14-05/06/14-Autoriza Expedición de Título de Pregrado de Analista Programador Universitario a Verónica Adriana Tejerina.
- 137/14-A-271/14-05/06/14-Autoriza Expedición de Título de Ingeniero Industrial a Darío Manuel Arequipa.
- 138/14-C-1.630/13-05/06/14-Autoriza Expedición de Título de Licenciado en Sistemas a Rodrigo Nicolás Cachambe.
- 139/14-F-107/14-05/06/14-Autoriza Expedición de Título de Especialista en Gerencia y Vinculación Tecnológica a Ana Carolina Fascio.
- 140/14-A-127/14-05/06/14-Autoriza Expedición de Título de Pregrado de Analista Programador Universitario a Vicente Arias.
- 141/14-B-150/14-05/06/14-Autoriza Expedición de Título de Pregrado de Analista Programador Universitario a Oscar Martín Borda.
- 142/14-C-216/14-05/06/14-Autoriza Expedición de Título de Analista Programador Universitario a Elvio Esteban Choque.
- 143/14-C-190/14-05/06/14-Autoriza Expedición de Título de Pregrado Analista Programador Universitario a Andrea Lucía Noemí Condorí Martínez.
- 144/14-C-126/14-05/06/14-Autoriza Expedición de Título de Pregrado de Analista Programador Universitario a Yesica Carolina Castel.
- 145/14-D-167/14-05/06/14-Autoriza Expedición de Título de Pregrado de Analista Programador Universitario a Edgardo Leandro Dávila.
- 146/14-F-149/14-05/06/14-Autoriza Expedición de Título de Pregrado de Analista Programador Universitario a Cristina Gabriela Fernández.
- 147/14-M-125/14-05/06/14-Autoriza Expedición de Título de Pregrado de Analista Programador Universitario a Daniel Jesús Martínez.
- 148/14-M-192/14-05/06/14-Autoriza Expedición de Título de Pregrado de Analista Programador Universitario a Leandro Exequiel Miranda.
- 149/14-R-64/14-05/06/14-Autoriza Expedición de Título de Pregrado de Analista Programador Universitario a Micaela Gisel Rodríguez.
- 150/14-S-63/14-05/06/14-Autoriza Expedición de Título de Pregrado de Analista Programador Universitario a Sergio Hernán Salva.
- 161/14-S-95/14-19/06/14-Autoriza Expedición de Título de Pregrado de Analista Programador Universitario a Natalia Andrea Simone.
- 162/14-B-572/14-19/06/14-Autoriza Expedición de Título de Pregrado de Analista Programador Universitario a Adrian Mauricio Benítez.
- 163/14-B-471/14-19/06/14-Autoriza Expedición de Título de Pregrado de Analista Programador Universitario a Laura Josefina Blasquez.
- 164/14-Q-546/14-19/06/14-Autoriza Expedición de Título de Pregrado de Analista Programador Universitario a Daniel Nicolás Quintana.
- 165/14-V-208/14-19/06/14-Autoriza Expedición de Título de Pregrado de Analista Programador Universitario a Andrea Vanesa Velázquez.
- 166/14-C-307/14-19/06/14-Autoriza Expedición de Título de Ingeniero Químico a Marcos Antonio Casasola.



- 167/14-M-1.727/13-19/06/14-Autoriza Expedición de Título de Ingeniero en Informática a Pablo Ezequiel Marquez Ruiz.
- 255/14-V-534/14-21/08/14-Autoriza Expedición de Título de Especialista en Gerencia y Vinculación Tecnológica a María del Carmen Villalba.
- 256/14-M-798/14-21/08/14-Autoriza Expedición de Título de Especialista en Gerencia y Vinculación Tecnológica a Mauricio Rodrigo Ezequiel Molina.
- 257/14-A-272/14-21/08/14-Autoriza Expedición de Título de Ingeniero en Informática a María Luisa Irene Aybar.
- 258/14-M-212/14-21/08/14-Autoriza Expedición de Título de Ingeniero Químico a Juan José Mercadal.
- 259/14-C-888/14-21/08/14-Autoriza Expedición de Título de Pregrado de Analista Programador Universitario a Noelia María Belén Coria.
- 260/14-B-321/14-21/08/14-Autoriza Expedición de Título de Pregrado de Analista Programador Universitario a Lucio Oscar Balderrama.
- 261/14-L-252/14-21/08/14-Autoriza Expedición de Título de Pregrado de Analista Programador Universitario a Bruno Mariano Lobo.
- 262/14-F-842/14-21/08/14-Autoriza Expedición de Título de Pregrado de Analista Programador Universitario a Jairo Rafael Flores.
- 263/14-A-841/14-21/08/14-Autoriza Expedición de Título de Pregrado de Analista Programador Universitario a Silvia Ávila.
- 264/14-M-473/14-21/08/14-Autoriza Expedición de Título de Pregrado de Analista Programador Universitario a Arturo Emanuel Morales Gómez.
- 265/14-M-587/14-21/08/14-Autoriza Expedición de Título de Pregrado de Analista Programador Universitario a Fabio Ezequiel Maurin.
- 266/14-P-288/14-21/08/14-Autoriza Expedición de Título de Pregrado de Analista Programador Universitario a Alberto Julio Paredes.
- 267/14-R-215/14-21/08/14-Autoriza Expedición de Título de Pregrado de Analista Programador Universitario a Lucas Santiago Rivera.
- 268/14-R-697/14-21/08/14-Autoriza Expedición de Título de Pregrado de Analista Programador Universitario a Carlos Agustín Ramírez.
- 269/14-S-749/14-21/08/14-Autoriza Expedición de Título de Pregrado de Analista Programador Universitario a Carlos Omar Sanhueza.
- 270/14-Y-804/14-Autoriza Expedición de Título de Pregrado de Analista Programador Universitario a Fabiana Raquel Yucgra.
- 271/14-S-613/14-21/08/14-Autoriza Expedición de Título de Pregrado de Analista Programador Universitario a Diego Alberto Saravia.
- 272/14-S-789/14-21/08/14-Autoriza Expedición de Título de Pregrado de Analista Programador Universitario a Julián Alberto Jesús Sarmiento.
- 305/14-C-989/14-25/09/14-Autoriza Expedición de Título de Ingeniero en Informática a Leticia Cari.
- 306/14-C-761/14-25/09/14-Autoriza Expedición de Título de Ingeniero en Informática a María Cristina Cosme.
- 307/14-P-501/14-25/09/14-Autoriza Expedición de Título de Ingeniero en Informática a Susana Graciela Perez Ibarra.
- 308/14-R-273/14-25/09/14-Autoriza Expedición de Título de Ingeniero en Informática a Elsa Daniela Ramirez.
- 309/14-M-726/14-25/09/14-Autoriza Expedición de Título de Pregrado de Analista Programador Universitario a María Agostina Márquez.
- 319/14-P-831/14-02/10/14-Autoriza Expedición de Título de Ingeniero en Informática a Romina Soledad Peñaranda.
- 320/14-V-832/14-02/10/14-Autoriza Expedición de Título de Ingeniero en Informática a Norma Graciela Vilte.
- 321/14-C-698/14-02/10/14-Autoriza Expedición de Título de Licenciado en Sistemas a Ricardo Martín Cruz.
- 322/14-S-629/14-02/10/14-Autoriza Expedición de Título de Licenciado en Sistemas a Josué Joel Salazar.
- 323/14-P-524/14-02/10/14-Autoriza Expedición de Título de Licenciado en Sistemas a Fabiola Patricia Paz.
- 324/14-N-775/14-02/10/14-Autoriza Expedición de Título de Pregrado de Analista Programador Universitario a Bruno Facundo Nicastro.

- 325/14-R-612/14-02/10/14-Autoriza Expedición de Título de Pregrado de Analista Programador Universitario a Gastón Germán Matías Robles.
- 330/14-V-870/14-08/10/14-Autoriza Expedición de Título de Licenciado en Sistemas a Carina Griselda Vargas.
- 331/14-M-481/14-08/10/14-Autoriza Expedición de Título de Licenciado en Sistemas a Daniel Orlando Martínez.
- 332/14-M-342/14-08/10/14-Autoriza Expedición de Título de Licenciado en Sistemas a Víctor Hugo Mamaní.
- 333/14-B-385/14-08/10/14-Autoriza Expedición de Título de Licenciado en Sistemas a Samuel Elías René Bustamante.
- 334/14-S-210/14-08/10/14-Autoriza Expedición de Título de Pregrado de Analista Programador Universitario a Lucio Alejandro Soriano.
- 335/14-Q-573/14-08/10/14-Autoriza Expedición de Título de Pregrado de Analista Programador Universitario a René Daniel Quispe.
- 336/14-G-384/14-08/10/14-Autoriza Expedición de Título de Pregrado de Analista Programador Universitario a Jorge Daniel Antonio Guanica.
- 337/14-G-320/14-08/10/14-Autoriza Expedición de Título de Pregrado de Analista Programador Universitario a Rosa Beatriz Gareca.
- 338/14-B-774/14-08/10/14-Autoriza Expedición de Título de Ingeniero Industrial a Celso Fernando Baspineiro.
- 339/14-L-851/14-08/10/14-Autoriza Expedición de Título de Especialista en Gerencia y Vinculación Tecnológica a Paula Marcela Lozano.
- 340/14-A-646/14-08/10/14-Autoriza Expedición de Título de Doctor en Alimentos con Orientación en Ciencia a Natalia María Elisa Avila Carreras.
- 354/14-C-353/14-17/10/14-Autoriza Expedición de Título de Licenciado en Sistemas a Lilia Marisol Ivone Cáceres.

**OTORGAMIENTO DE MEDALLAS A MEJORES EGRESADOS:**

- 392/13-S-7564/13-07/11/13-Reconoce a: Vanesa Griselda Velasquez como mejor egresada de las Carreras de Ingeniería de la Facultad de Ingeniería.

**INCORPORACIÓN DE CONSEJEROS ACADÉMICOS:**

- 088/14-F.I. N° 071/14-15/04/14-Integrar a los Representantes Electos de los Claustros Docente, No Docente, Egresados, y Alumnos al Consejo Académico de la Fac. de Ingeniería de la UNJu.

**PROCLAMACIÓN DE DECANO Y VICE-DECANA:**

- 089/14-15/04/14-Proclama Decano y Vice-Decana de la Facultad de Ingeniería de la UNJu, Ing. Gustavo Alberto Lores, y Biól. Sandra Adriana Giunta respectivamente.

**DESIGNACIÓN DE SECRETARIOS DE LA FACULTAD DE INGENIERÍA:**

- 093/14-D-7184/14-24/04/14-Designa Secretario Académico de la Facultad de Ingeniería al Ing. Luis Alejandro Vargas.
- 094/14-D-7185/14-24/04/14-Designa Secretario de Extensión, Coordinación y Planificación de la Facultad de Ingeniería al Lic. Gustavo Daniel Castillo.
- 112/14-D-7304/14-29/05/14-Designa Secretaria Administrativa de la Facultad de Ingeniería a la Ing. Claudia Fabiana Valdiviezo.
- 113/14-D-7305/14-29/05/14-Acepta Renuncia del Dr. Ing. José Luis Zacur Martinez, y Designa Secretaria de Ciencia y Técnica de la Facultad de Ingeniería a la Dra. María Silvina Zutara.

**TRABAJOS FINALES DE GRADO-TRIBUNALES TESIS-TUTORES-COMISIÓN DE SUPERVISIÓN:**

- 395/13-A-7126/10-07/11/13-Otorgar Excepcional y Definitivamente la extensión de la Prórroga para la presentación del Trabajo Final "Prototipo de Sistema Inteligente para la Selección de Circuitos Turísticos" de la carrera Ingeniería Informática Plan 1996 de la alumna Leticia Cari, y María C. Cosme.
- 431/13-G-7206/12-21/11/13-Otorgar Excepcionalmente la Prórroga para la presentación del Trabajo Final "Desarrollo de un Alimento Funcional en Base a Ahipa y Yacón. Aplicación de Tecnologías de Conservación" de la carrera Licenciatura en Tecnología de los Alimentos de la alumna Sofía Alejandra Garay.
- 432/13-D-7500/13-21/11/13-No Autoriza a la alumna Cecilia del Carmen Díaz, el inicio del Proyecto Final de la carrera Ingeniería de Minas.
- 433/13-21/11/13-Desvincula al Mg. Ing. Juan Felipe Cornell de la Tutoría del Trabajo Final de la alumna C.P.N. Stella del Valle Martinez, de la carrera Especialización en Gerencia y Vinculación Tecnológica.

- 440/13-A-4444/07-05/12/13-Acepta y Designa los Miembros Titulares y Suplentes del Tribunal para la evaluación de la Tesis Doctoral de la Lic. Natalia María Elisa Avila Carreras de la carrera de posgrado Doctorado en Ciencia y Tecnología de los Alimentos.
- 444/13-A-7200/13-05/12/13-Designa a los Miembros del Equipo de Trabajo para el Proyecto Final "Estudio de Patrones de Diseño en Aplicaciones Móviles. Modelo e Implementación de un Prototipo de Sistema de Seguridad y Vigilancia para el Hogar" de la carrera Ingeniería Informática de las alumnas Analía Susana Tejerina, y América Mabel Rivero.
- 446/13-A-7226/13-05/12/13-Designa a los Miembros del Tribunal Examinador para la presentación del Proyecto Final "Desarrollo de una Metodología de Trabajo para el Ajuste de Elementos Generales de Protección Eléctrica en una Planta Cementera" de la carrera Ingeniería Industrial del alumno Darío Manuel Arequipa.
- 449/13-C-7210/09-19/12/13-Acepta Integración del Tribunal para evaluar la Tesis Doctoral de la Lic. Roxana del Carmen Cabana de la carrera de posgrado Doctorado en Ciencia y Tecnología de los Alimentos.
- 450/13-L-7641/13-19/12/13-Autoriza al alumno Aldo Wilfredo Dionicio a iniciar el Trabajo Final de Grado de la carrera Licenciatura en Enseñanza de la Matemática.
- 451/13-L-7642/13-19/12/13-Autoriza a las alumnas Prof. Ana María Molouny, y a la Prof. María Irene Lamberti a iniciar el Trabajo Final de Grado de la carrera Licenciatura en Enseñanza de la Química.
- 452/13-S-7487/13-19/12/13-Autoriza al alumno Prof. Guillermo Sajama a iniciar el Trabajo Final de Grado de la carrera Licenciatura en Enseñanza de la Química.
- 457/13-A-4650/08-19/12/13-Otorgar Excepcional y Definitivamente la Prórroga para la presentación del Trabajo Final de la carrera Ingeniería Informática de las alumnas Norma Graciela Vilte, y Romina Soledad Peñaranda.
- 462/13-J-7036/13-19/12/13-Autoriza a la alumna María Dolores Jimenez a iniciar el Trabajo Final de Grado de la carrera Licenciatura en Tecnología de los Alimentos.
- 009/14-M-7343/12-20/02/14-Designar al Mg. Ing. Gustavo Federico Guzman como Tutor del Trabajo Final de la carrera Especialización en Gerencia y Vinculación Tecnológica de la alumna C.P.N. Stella Del Valle Martinez.
- 043/14-M-7210/12-20/02/14-Otorgar Prórroga para la presentación del Trabajo Final "Procesos Eólicos durante el Cuaternario reciente en la Cuenca de Pozuelos, Departamento Rinconada, Provincia de Jujuy, República Argentina" de la carrera Licenciatura en Ciencias Geológicas del alumno Sergio Facundo Mamaní.
- 054/14-M-7191/12-13/03/14-Acepta Renuncia de C.P.N. Lilian Abraham de Mendez, y Designa al Mg. Ing. Adolfo Cesar Bernal como Miembro del Jurado Evaluador del Trabajo Final "Centro Universitario de Transferencia, Negocios y Servicios Tecnológicos-C.U.T.N. Y S.TEC.-Universidad Nacional de Jujuy" de la carrera Especialización en Gerencia y Vinculación Tecnológica" del alumno Ing. Héctor Rafael Simone.
- 065/14-L-7073/14-20/03/14-Autoriza a las alumnas Isolina Leonor Aldonate y a Miriam Olga Ortiz a iniciar el Trabajo Final de Grado de la carrera Licenciatura en Enseñanza de la Matemática, acepta Directora del Trabajo Final y designa al Tribunal Evaluador.
- 101/14-M-7128/14-15/05/14-Aprobar el Plan de Trabajo Integrador del alumno Ing. Tito Ramón Villagra para acceder al título de Especialista en Gerencia y Vinculación Tecnológica, Designa al Tutor y al Jurado Evaluador del Trabajo Final.
- 102/14-M-7129/14-15/05/14-Aprobar el Plan de Trabajo Integrador de al alumna Ing. María Isabel Murillo para acceder al título de Especialista en Gerencia y Vinculación Tecnológica, Designa al Tutor y al Jurado Evaluador del Trabajo Final.
- 103/14-M-7130/14-15/05/14-Aprobar el Plan de Trabajo Integrador de la alumna Bioq. Carola del Valle Tapia para acceder al título de Especialista en Gerencia y Vinculación Tecnológica, Designa al Tutor y al Jurado Evaluador del Trabajo Final.
- 104/14-M-7131/14-15/05/14-Aprobar el Plan de Trabajo Integrador de la alumna Lic. Mónica María Duba Alonso para acceder al título de Especialista en Gerencia y Vinculación Tecnológica, Designa al Tutor y al Jurado Evaluador del Trabajo Final.
- 168/14-G-7206/12-19/06/14-Otorgar Excepcionalmente la Prórroga para la presentación del Trabajo Final "Desarrollo de un Alimento Funcional en Base a Ahipa y Yacón. Aplicación de Tecnologías de Conservación" de la carrera Licenciatura en Tecnología de los Alimentos de la alumna Sofía Alejandra Garay.
- 174/14-S-7215/12-19/06/14-Otorgar la Prórroga para la presentación del Proyecto Final "Caracterización del Medio Natural, Modelos Hidrológicos y Sistemas de Información

Geográfica Aplicados a la Delimitación de Zonas Urbanas Bajo Riesgo de Inundación” de la carrera Licenciatura en Ciencias Geológicas de la alumna Carla Daniela Santamans.

- 288/14-S-7215/12-04/09/14-Designa a los Miembros del Tribunal Evlaudor que actuarán sobre la presentación del Proyecto Final de la carrera Licenciatura en Ciencias Geológicas de la alumna Carla Daniela Santamans.
- 295/14-M-7210/12-04/09/14-Otorga Ampliación para la presentación del Proyecto Final de la carrera Licenciatura en Ciencias Geológicas del alumno Sergio Facundo Mamani.
- 303/14-M-7125/12-25/09/14-Acepta Renuncia del Esp. Ing. Guido AMÉRICO Araoz como Tutor del Trabajo Final de la carrera Especialización en Gerencia y Vinculación Tecnológica de la alumna Ing. Margarita Ivanovich.
- 315/14-C-7609/12-25/09/14-Modifica el Título del Proyecto Final del alumno Mario Ricardo Canavire de la carrera Ingeniería de Minas.

**PERMANENCIA EN CARRERAS DE POSGRADO:**

- 362/14-M-7524/14-20/10/14-Concede Excepcionalmente la Permanencia en la carrera Especialización en Gerencia y Vinculación Tecnológica a todos los Alumnos de la 1º Cohorte.

**CALENDARIO ACADÉMICO:**

- 391/13-S-7563/13-07/11/13-Aprueba Calendario Académico 2014 de la Facultad de Ingeniería.

**PRESUPUESTO DE LA FACULTAD DE INGENIERÍA PARA EL EJERCICIO FISCAL 2014:**

- 458/13-F-7654/13-19/12/13-Apruebar Informe Presupuestario Ejercicio Fiscal 2013, y Fijase Distribución Presupuestaria de la Facultad de Ingeniería para el Ejercicio Fiscal 2014.

**JUNTA ELECTORAL:**

- 074/14-27/03/14-Designa la Junta Electoral de la Facultad de Ingeniería de la Universidad Nacional de Jujuy, para el Acto Eleccionario de los días 07 y 08 de Abril de 2014.

**FIJA PERÍODO DE SESIONES ORDINARIAS Y EXTRAORDINARIAS, DÍAS Y HORARIOS:**

- 090/14-24/04/14-Fija el Periodo de Sesiones Ordinarias que será durante el Período de Clases, y las Sesiones Extraordinarias serán fuera del mismo.
- 091/14-24/04/14-Determinar que las Sesiones Ordinarias del Consejo Académico de la Facultad de Ingeniería se realizarán el 1º y el 3º Jueves de cada mes a Hs. 15,00.

**INCORPORACIÓN A COMISIONES INTERNAS DEL C.A.F.I.:**

- 092/14-24/04/14-Integrar a las Comisiones Internas del Consejo Académico de la Facultad de Ingeniería: Comisión de Enseñanza, Investigación, Presupuesto, Planes de Estudio, y Reglamento, a los nuevos Consejeros Académicos por los Claustros: Docente, No Docente, Egresados, y Alumnos.
- 096/14-15/05/14-Incorpora al Consejero Académico por el Claustro No Docente, Sr. Diego Martín Zeballos, a la Comisión Interna de Reglamento del Consejo Académico.
- 097/14-15/05/14-Incorpora al Consejero Académico por el Claustro Docente, Ing. Enrique Horacio Berrafato, a la Comisión Interna de Investigación del Consejo Académico.

**LÍNEAS PRIORITARIAS DE INVESTIGACIÓN:**

- 393/13-S-7408/13-07/11/13-Definir Líneas Prioritarias de Investigación de la Facultad de Ingeniería (LIPIFI).

**LICENCIAS, PRÓRROGAS DE LICENCIAS Y RENUNCIAS DE CONSEJEROS ACADÉMICOS:**

- 384/13-07/11/13-Concede Licencia a Horacio Exequiel Ovando e incorpora a José Francisco Fernández como Consejero Académico Titular por el Claustro Alumnos.
- 003/14-20/02/14-Acepta Renuncia de Jorge Eugenio Griot e incorpora a Roberto Adolfo Cesar Bernal como Consejero Académico Titular por el Claustro Docente.
- 073/14-20/03/14-Concede Licencia a Arturo Emanuel Morales Gomez e incorpora a Ramiro Daniel Martinez como Consejero Académico Titular por el Claustro Alumnos.
- 075/14-27/03/14-Acepta Renuncia de Rodolfo Arjona como Consejero Académico Titular por el Claustro No Docente.
- 095/14-15/05/14-Concede Licencia a Enrique Horacio Berrafato e incorpora a Josué Arturo Nuñez como Consejero Académico Titular por el Claustro Docente.
- 228/14-21/08/14-Concede Licencia a Cristian Matías Alberto Gutierrez, José Antonio Sueldo, José Francisco Fernández, Maximiliano Laurindo Nardiello Bonilla. Ignacio Leopoldo Saravia, y Emanuel Alejandro Ibañez e incorpora a Nidia Griselda Luna como Consejero Académico Titular por el Claustro Alumnos.
- 347/14-02/10/14-Acepta Renuncia de Carlos Alberto Martín e incorpora a Josué Arturo Nuñez como Consejero Académico Titular por el Claustro Docente.
- 348/14-02/10/14-Concede Licencia a Nélon Norberto Yugra e incorpora a Hugo Nicolás Ramos como Consejero Académico Titular por el Claustro Egresados.

- 349/14-16/10/14-Concede Licencia a María Concepción Aparicio, Daniel Ernesto Galli, y José Humberto Paganini, e incorpora a Patricia del Carmen Luna Pizarro como Consejero Académico Titular por el Claustro Docente.

**JUSTIFICACIÓN INASISTENCIAS:**

- 085/14-03/04/14-Justificación de Inasistencia de Omar Barrios, Consejero Académico por el Claustro No Docente.

**DESIGNACIÓN DE DOCENTES PARA INTEGRAR LOS TRIBUNALES ACAD. DE LA UNJu:**

- 355/14-R-7542/14-17/10/14-Propone a los Docentes de la Facultad de Ingeniería, como Miembros de la Lista Única de diez (10) Profesores para la Designación de Docentes para Integrar los Tribunales Académicos de la Universidad Nacional de Jujuy.

**MIEMBROS COMISION EVALUADORA ESPECÍFICA PARA MAYORES DE 25 AÑOS**

- 350/14-F-7681/14—17/10/14-Designa a Docentes como Miembros integrantes de la Comisión Evaluadora Específica para mayores de 25 años de la Facultad de Ingeniería.

**PASANTÍAS DE INVESTIGACIÓN PARA GRADUADOS:**

- 328/14-Z-7619/14-08/10/14-Otorgar a la Lic. Rita Victoria Wierna Sanchez Iturbe un Pasantía de Investigación para Graduados de la Facultad de Ingeniería de la UNJu con carácter Ad-Honorem.

**MODIFICACIÓN DE PLAN DE ESTUDIO DE CARRERAS y de REGLAMENTOS:**

- 047/14-Z-7477/12-13/03/14-Avalar las modificaciones del Proyecto y Reglamento de Funcionamiento de la carrera de Posgrado Doctorado en Ingeniería Industrial (D13) en la Fac. de Ingeniería.
- 114/14-M-7285/14-29/05/14-Modificar el Plan de Estudios y el Reglamento de la carrera de Posgrado Especialización en Gerencia y Vinculación Tecnológica de la Facultad de Ingeniería.

**DOCENTES CONTRATADOS:**

- 181/14-B-7252/14-19/06/14-Aprobar la Contratación bajo la forma de Locación de Servicios del Ing. Pedro Mónico Ascárate como Jefe de Trabajos Prácticos Dedicación Semi-Exclusiva en la asignatura Operaciones Unitarias II de la carrera Ingeniería Química.
- 204/14-F-347/14-03/07/14-Renovar la Contratación bajo la forma de Locación de Servicios del Ing. Luis Miguel Sayago, como Personal Contratado Temporalmente que cumplirá tareas como Jefe de Trabajos Prácticos Dedicación Semi-Exclusiva en la cátedra Costos Industriales.
- 243/14-L-7315/14-21/08/14-Aprobar la Contratación bajo la forma de Locación de Servicios de la Lic. María A. González, como Ayudante de Primera Dedicación Semi-Exclusiva para desempeñarse en el Trayecto de Formación Complementaria de la Facultad de Ingeniería.

**APRUEBA DICTAMEN LLAMADOS A CONCURSOS:**

- 385/13-F-7060/13-07/11/13-Aprueba dictamen Jurado en el Llamado a Concurso para la Provisión de dos cargos de Profesor Adjunto Ordinario Dedicación Simple en Análisis y Diseño de Sistemas I, y Análisis y Diseño de Sistemas II.
- 386/13-F-7061/13-07/11/13-Aprueba dictamen Jurado en el Llamado a Concurso de Títulos, Antecedentes y Oposición para cubrir dos cargos de Ayudante de Primera Dedicación en Análisis y Diseño de Sistemas I, y Análisis y Diseño de Sistemas II.
- 416/13-D-7553/12-21/11/13-Aprueba dictamen Jurado en el Llamado a Concurso para la Provisión de un cargo de Profesor Adjunto Ordinario Dedicación Semi-Exclusiva en Procesamiento de Minerales III, con extensión de funciones a Metalurgia Extractiva II.
- 046/14-B-7294/13-13/03/14-Aprueba dictamen Jurado en el Llamado a Concurso de Títulos, Antecedentes y Oposición para cubrir un cargo de Jefe de Trabajos Prácticos Dedicación Exclusiva en Química I, y Química II.
- 099/14-C-7168/12-15/05/14-Aprueba dictamen Jurado en el Llamado a Concurso de Títulos, Antecedentes y Oposición para cubrir dos cargos de Ayudante de Primera Dedicación Simple en Nivel de Suficiencia de Inglés, y Nivel de Aptitud de Inglés.
- 236/14-F-7441/13-21/08/14-Aprueba dictamen Jurado en el Llamado a Concurso para la Provisión de un cargo de Profesor Adjunto Dedicación Exclusiva en Microbiología General y de los Alimentos.
- 237/14-F-7435/13-21/08/14-Aprueba dictamen Jurado en el Llamado a Concurso de Títulos, Antecedentes y Oposición para cubrir dos cargos de Ayudante de Primera Dedicación Simple en Laboratorio de Programación Orientado a Objetos I, y Laboratorio de Programación Orientado a Objetos II.
- 238/14-F-7434/13-21/08/14-Aprueba dictamen Jurado en el Llamado a Concurso para la Provisión de dos cargos de Profesor Adjunto Dedicación Simple en Laboratorio de Programación Orientado a Objetos I, y Laboratorio de Programación Orientado a Objetos II.

- 239/14-F-7437/13-21/08/14-Aprueba dictamen Jurado en el Llamado a Concurso para la Provisión de un cargo de Profesor Adjunto Dedicación Simple en Seguridad y Sistemas, y en Auditoría Informática.

**DESIGNACIÓN DE JURADOS PARA LLAMADOS A CONCURSOS:**

- 389/13-B-7294/13-07/11/13-Designa Miembros Titulares y Suplentes del Jurado que actuará en el Llamado a Concurso de Títulos, Antecedentes y Oposición para cubrir un cargo de Jefe de Trabajos Prácticos Dedicación Exclusiva en Química I, y Química II.
- 005/14-F-7433/13-20/02/14-Designa Miembros Titulares y Suplentes del Jurado que actuará en el Llamado a Concurso para cubrir dos cargos de Profesor Adjunto Dedicación Simple en Redes I, y Redes II.
- 006/14-F-7436/13-20/02/14-Designa Miembros Titulares y Suplentes del Jurado que actuará en el Llamado a Concurso de Títulos, Antecedentes y Oposición para cubrir dos cargos de Ayudante de Primera Dedicación Simple en Redes I, y Redes II.
- 007/14-F-7441/13-20/02/14-Designa Miembros Titulares y Suplentes del Jurado que actuará en el Llamado a Concurso para la provisión de un cargo de Profesor Adjunto Dedicación Exclusiva en Microbiología General y de los Alimentos.
- 051/14-F-7440/13-13/03/14-Designa Miembros Titulares y Suplentes del Jurado que actuará en el Llamado a Concurso para la provisión de un cargo de Profesor Adjunto Dedicación Semi-Exclusiva en Metalurgia Extractiva I, y Procesos Electroquímicos.
- 052/14-F-7438/13-13/03/14-Designa Miembros Titulares y Suplentes del Jurado que actuará en el Llamado a Concurso para la provisión de un cargo de Profesor Adjunto Dedicación Simple Economía Minera y Dirección y Organización de Empresas.
- 053/14-F-7439/13-13/03/14-Designa Miembros Titulares y Suplentes del Jurado que actuará en el Llamado a Concurso de Títulos, Antecedentes y Oposición para cubrir un cargo de Jefe de Trabajos Prácticos Dedicación Simple en Economía Minera y Dirección y Organización de Empresas.
- 069/14-F-7437/13-20/03/14-Designa Miembros Titulares y Suplentes del Jurado que actuará en el Llamado a Concurso para la provisión de un cargo de Profesor Adjunto Ordinario Dedicación Simple en Seguridad en Sistemas, y Auditoría Informática.
- 070/14-F-7435/13-20/03/14-Designa Miembros Titulares y Suplentes del Jurado que actuará en el Llamado a Concurso de Títulos, Antecedentes y Oposición para cubrir dos cargos de Ayudante de Primera Dedicación Simple en Laboratorio de Programación Orientado a Objetos I, y Laboratorio de Programación Orientado a Objetos II.

**AMPLIACIONES DE DICTÁMENS DEL JURADO EN LLAMADOS A CONCURSO:**

- 004/14-C-7612/13-20/02/14-Solicita Ampliación Dictamen del Jurado en el Llamado a Concurso para la Provisión de dos cargos de Profesor Adjunto Ordinario Ded. Simple para Análisis y Diseño de Sistemas I, y Análisis y Diseño de Sistemas II de la carrera A.P.U. Plan 2008.

**DESIGNACIÓN DE PROFESORES Y DOCENTES AUXILIARES: (Por Concurso):**

- 382/13-F-7598/12-07/11/13-Designar al Ing. Pablo Daniel Chacón, como Jefe de Trabajos Prácticos Dedicación Simple en las asignaturas: Estática y Resistencia de Materiales, Edificios Industriales, y Construcciones Mineras.
- 383/13-F-7597/12-07/11/13-Designar al Ing. Rubén Antonio Seluy, como Jefe de Trabajos Prácticos Dedicación Semi-Exclusiva en las asignaturas: Estática y Resistencia de Materiales, Edificios Industriales, y Construcciones Mineras.
- 399/13-F-7600/12-15/11/13-Designar al Lic. Héctor Ramón Tarifa, y a la Ing. Abigail Roxana Noemí Verazay, como Profesores Adjuntos Ordinarios Dedicación Simple en las asignaturas: Álgebra I, y Álgebra II.
- 400/13-F-70039/13-15/11/13-Designar al Ing. Roberto Carlos Pellisco, como Ayudante de Primera Dedicación Simple en las asignaturas: Instalaciones y Control, e Instrumentación y Control de Procesos.
- 412/13-F-7599/12-21/11/13-Designar al Ing. Guillermo Sergio Quispe y al Ing. Daniel Alejandro Nieto Lepez, como Ayudantes de Primera Dedicación Simple en las asignaturas: Estática y Resistencia de Materiales, Edificios Industriales, y Construcciones Mineras.
- 435/13-F-7602/13-22/11/13-Designar a: Mg. María Fernanda Rodríguez, y a Prof. Agustina María Cornell, como Profesor Adjunto Ordinario Dedicación Simple en las asignaturas: Inglés III, e Inglés IV.
- 436/13-F-7603/13-27/11/13-Designar a la Prof. María Virginia Valenzuela, como Jefe de Trabajos Prácticos Dedicación Simple en las asignaturas: Inglés III, e Inglés IV.



- 466/13-D-7553/12-30/12/13-Designar al Ing. Daniel Oscar Pedano, como Profesor Adjunto Ordinario Dedicación Semi-Exclusiva en la asignatura Procesamiento de Minerales III con extensión de funciones a Metalurgia Extractiva II.
- 467/13-F-7601/12-30/12/13-Designar a la Ing. Andrea Gabriela Candido, Prof. Gonzalo Daniel Bono, y al Lic. Orlando Sixto Alberto, como Ayudante de Primera Dedicación Simple en las asignaturas Álgebra I y Álgebra II.
- 468/13-F-7061/13-30/12/13-Designar a la Lic. Mariela Esther Rodriguez, y al Ing. Miguel Augusto Azar, como Ayudantes de Primera Dedicación Simple en las asignaturas Análisis y Diseño de Sistemas I, y Análisis y Diseño de Sistemas II.
- 001/14-F-7062/13-06/02/14-Designar al Ing. José Vidal Zapana, y al Ing. Ariel Alejandro Vega, como Profesores Adjunto Ordinario Dedicación Simple en las asignaturas Programación Visual, y Programación Orientada a Objetos.
- 002/14-F-7063/13-07/02/14-Designar al A.P.U. Juan Carlos Rodriguez, y al Ing. Alfredo Rolando Espinoza, como Ayudantes de Primera Dedicación Simple en las asignaturas Programación Visual, y Programación Orientada a Objetos.
- 086/14-B-7294/13-11/04/14-Designar a la Ing. Andrea Alejandra Arduino, como Jefe de Trabajos Prácticos Dedicación Exclusiva en las asignaturas Química I, y Química II.
- 100/14-F-7060/13-15/05/14-Designar al Ing. José Federico Medrano, y a la Ing. Nélica Raquel Cáceres, como Profesores Adjunto Ordinario Dedicación Simple en las asignaturas Análisis y Diseño de Sistemas I, Análisis y Diseño de Sistemas II.
- 227/14-C-7168/12-14/08/14-Designar a la Trad. María Florencia Mendez, y a la Prof. María Virginia Valenzuela, como Ayudantes de Primera Dedicación Simple en las asignaturas Nivel de Suficiencia de Inglés, y Nivel de Aptitud de Inglés.
- 298/14-F-7434/13-19/09/14-Designar a la Ing. Fabiana Raquel Aragón, como Profesor Adjunto Ordinario Dedicación Simple en las asignaturas Laboratorio de Programación Orientado a Objetos I, y Laboratorio de Programación Orientado a Objetos II.
- 299/14-F-7441/13-19/09/14-Designar a la Dra. María Silvina Zutara, como Profesor Adjunto Ordinario Dedicación Exclusiva en la asignatura Microbiología General y de los Alimentos.
- 366/14-F-7437/13-23/10/14-Designar a la Ing. María Concepción Aparicio, como Profesor Adjunto Ordinario Dedicación Simple en las asignaturas Seguridad en Sistemas, y Auditoría Informática.

**DESIGNACIÓN DE PROFESORES Y DOCENTES AUXILIARES: (Por Razones de Urgencia):**

- 401/13-D-7544/13-21/11/13-Designar al Ing. José Daniel Zakhour, por razones de urgencia, como Profesor Adjunto Dedicación Simple Interino en las asignaturas Seguridad en Sistemas, y Auditoría Informática.
- 402/13-P-7525/13-21/11/13-Designar al A.P.U. Juan Carlos Rodriguez, por razones de urgencia, como Jefe de Trabajos Prácticos Dedicación Semi-Exclusiva Interino en la asignatura Cálculo Numérico.
- 403/13-P-7525/13-21/11/13-Designar al Mg. José Federico Medrano, por razones de urgencia, como Ayudante de Primera Dedicación Simple Interino en la asignatura Cálculo Numérico.
- 404/13-D-7557/13-21/11/13-Designar al Geól. Jorge Rolando Escalante, por razones de urgencia, como Profesor Adjunto Dedicación Simple Interino en la asignatura Perforaciones I.
- 405/13-D-7559/13-21/11/13-Designar a La Lic. María Gabriela Franco, por razones de urgencia, como Ayudante de Primera Dedicación Simple Interino en la asignatura Geología del Petróleo.
- 406/13-D-7560/13-21/11/13-Designar a la Lic. Romina Lucrecia Lopez Steinmetz, por razones de urgencia, como Ayudante de Primera Dedicación Simple en la asignatura Reservorios.
- 407/13-D-7565/13-21/11/13-Designar al Dr. Javier Elortegui Palacios, por razones de urgencia, como Profesor Adjunto Dedicación Semi-Exclusiva Interino en la asignatura Geoquímica.
- 408/13-D-7566/13-21/11/13-Designar por razones de urgencia a: Ing. Daniel Rubén Balverde, como Jefe de Trabajos Prácticos Dedicación Simple Interino en la asignatura Mecánica Aplicada a la Minería, al Ing. Manuel Ángel Lopez como Ayudante de Primera Dedicación Simple Interino en la asignatura Máquinas Mineras y Servicios, y a la Ing. Alicia Daniela Torés Roda como Ayudante de Primera Dedicación Simple Interino en la asignatura Procesamiento de Minerales III.
- 409/13-D-7567/13-21/11/13-Designar al Geól. Víctor Hugo García, por razones de urgencia, como Ayudante de Primera Dedicación Simple Interino en la asignatura Carteo Geológico, con extensión de funciones a la asignatura Topografía.
- 410/13-D-7568/13-21/11/13-Designar a la Dra. Guadalupe Maro, por razones de urgencia, como Ayudante de Primera Dedicación Simple en la asignatura Petrografía Sedimentaria.

- 411/13-D-7561/13-21/11/13-Designar Técn. Sergio Facundo Mamaní, por razones de urgencia, como Ayudante de Primera Dedicación Simple en la asignatura Introducción a las Perforaciones Geológicas.
- 413/13-S-7601/13-21/11/13-Designar a la Dra. María Alejandra Gimenez, por razones de urgencia, como Jefe de Trabajos Prácticos Dedicación Simple en la asignatura Bioquímica de los Alimentos.
- 414/13-A-7257/12-21/11/13-Designar al Ing. Víctor Rubén Burgos, por razones de urgencia, como Jefe de Trabajos Prácticos Dedicación Semi-Exclusiva en la asignatura Procesamiento de Minerales II con extensión de funciones a la asignatura Procesamiento de Minerales III.
- 415/13-D-7562/13-21/11/13-Designar a la Lic. Yésica Jael Peralta Arnold, por razones de urgencia, como Ayudante de Primera Dedicación Simple Interino en la asignatura Recursos Energéticos.
- 445/13-L-7605/13-05/12/13-Designar al T.U.I. Roberto Carlo Mamaní, y a la Lic. Aurora Elizabeth Garnica, por razones de urgencia, como Ayudantes de Primera Dedicación Semi-Exclusiva Interino en la asignatura Análisis Matemático I.
- 010/14-D-7012/14-20/02/14-Designar al Ing. Lucas Vizzoni, por razones de urgencia, como Ayudante de Primera Dedicación Simple en las asignaturas Organización de la Producción, Planeamiento y Control de la Producción.
- 011/14-D-7023/14-20/02/14-Designar al Ing. César Augusto Barreto, por razones de urgencia, como profesor Adjunto Dedicación Semi-Exclusiva en las asignaturas Tecnología Mecánica, y Mecánica y Mecanismos.
- 012/14-D-7023/14-20/02/14-Designar al Ing. Julio Cesar Peinado, por razones de urgencia, como Jefe de Trabajos Prácticos Dedicación Semi-Exclusiva en las asignaturas Tecnología Mecánica, y Mecánica y Mecanismos.
- 013/14-D-7013/14-20/02/14-Designar al Ing. José Humberto Farfán, por razones de urgencia, como Profesor Adjunto Dedicación Exclusiva en las asignaturas Modelo de Desarrollo de Programas y Programación Concurrente, Desarrollo Sistemático de Programas, y Bases de Datos.
- 014/14-D-7013/14-20/02/14-Designar a la Ing. Nélide Raquel Cáceres, por razones de urgencia, como Jefe de Trabajos Prácticos Dedicación Semi-Exclusiva en las asignaturas Modelo de Desarrollo de Programas y Programación Concurrente, y Bases de Datos.
- 015/14-D-7013/14-20/02/14-Designar al Lic. Felipe Fernando Mullicundo, por razones de urgencia, como Ayudante de Primera Dedicación Simple en las asignaturas Modelo de Desarrollo de Programas y Programación Concurrente, y Bases de Datos.
- 016/14-K-7014/14-20/02/14-Designar al Arq. Fernando Gustavo Alcalde, por razones de urgencia, como Jefe de Trabajos Prácticos Dedicación Semi-Exclusiva en las asignaturas Sistemas de Representación con extensión de funciones a la asignatura Edificios Industriales, y Designar a la Arq. Cecilia Inés Kruzynski, por razones de urgencia, como Ayudante de Primera Dedicación Semi-Exclusiva en las asignaturas Sistemas de Representación, Diseño I, y Diseño II.
- 017/14-K-7014/14-20/02/14-Designar a la Arq. Adriana Correa Berbel, por razones de urgencia, como Ayudante de Primera Dedicación Simple en la asignatura Sistemas de Representación.
- 018/14-T-7015/14-20/02/14-Designar al Lic. Héctor Ramón Tarifa, por razones de urgencia, como Profesor Adjunto Dedicación Semi-Exclusiva en la asignatura Álgebra y Geometría Analítica.
- 019/14-T-7015/14-20/02/14-Designar a la Ing. Adelma Beatriz Grágeda, y al Lic. José Luis Medina, por razones de urgencia, como Jefes de Trabajos Prácticos Dedicación Semi-Exclusiva en la asignatura Álgebra y Geometría Analítica.
- 020/14-D-7013/14-20/02/14-Designar al Ing. Carlos Javier Izetta Riera, por razones de urgencia, como Ayudante de Primera Dedicación Exclusiva en la cátedra Ingeniería del Conocimiento, y en la asignatura optativa Inteligencia Artificial Conexionista.
- 032/14-D-7013/14-20/02/14-Designar al Ing. Ariel Alejandro Vega, por razones de urgencia, como Jefe de Trabajos Prácticos Dedicación Semi-Exclusiva en la cátedra Cálculo Numérico, Programación Aplicada, y Matemática y Computación.
- 033/14-D-7013/14-20/02/14-Designar a la Ing. Susana Graciela Perez Ibarra, y a la Lic. Liliana Mabel Medina, por razones de urgencia, como Ayudante de Primera Dedicación Simple en las asignaturas Introducción a la Informática, Informática, Metodología de la Programación, y Programación I.



- 049/14-D-7069/14-13/03/14-Designar al Ing. Héctor Rafael Simone, por razones de urgencia, como Profesor Adjunto Dedicación Semi-Exclusiva en la asignatura Metalurgia Extractiva I.
- 050/14-C-7061/14-13/03/14-Designar al Lic. Francisco Andrés Cianfagna, por razones de urgencia, como Ayudante de Primera Dedicación Simple en la cátedra Mineralogía.
- 077/14-C-7080/14-03/04/14-Designar a la Ing. Rita del Carmen Martiarena, por razones de urgencia, como Ayudante de Primera Dedicación Exclusiva en las asignaturas Estadística Descriptiva y Probabilidad, Estadística, Probabilidades y Estadística, y Probabilidad y Estadística.
- 079/14-F-7115/14-03/04/14-Designar al Geól. Nicolás Ezequiel Larcher, por razones de urgencia, como Ayudante de Primera Dedicación Simple en la asignatura Perforaciones I.
- 087/14-J-7114/14-11/04/14-Designar a la Ing. Margarita Ivanovich, por razones de urgencia, como Ayudante de Primera Dedicación Simple en las asignaturas Procesamiento de Minerales I, y Procesamiento de Minerales II.
- 120/14-D-7161/14-05/06/14-Designar a la Lic. Noelia Carrizo, por razones de urgencia, como Ayudante de Primera Dedicación Simple Interino en la asignatura Perforaciones II. Programa Proyecto para la Formación de Recursos Humanos en Energía, Hidrocarburos y Petroquímica en la zona Norte de la República Argentina.
- 121/14-D-7161/14-05/06/14-Designar al Dr. Francisco Elizalde Córdoba, por razones de urgencia, como Profesor Adjunto Dedicación Simple Interino en la asignatura Petrografía Sedimentaria. Programa Proyecto para la Formación de Recursos Humanos en Energía, Hidrocarburos y Petroquímica en la zona Norte de la República Argentina.
- 153/14-D-7167/14-19/06/14-Designar al Ing. David Alejandro Blasco, por razones de urgencia, como Jefe de Trabajos Prácticos Dedicación Simple en las asignaturas Operaciones Unitarias I, Operaciones Unitarias II, Operaciones Industriales, y Operaciones Básicas de los Alimentos. Renuncia Ingeniera Alejandra Arduino por ganadora de concurso en otra asignatura de esta Facultad.
- 154/14-D-7364/14-19/06/14-Designar al Geólogo Gabriel Gustavo Blasco, por razones de urgencia, como Profesor Adjunto Dedicación Simple Interino en la asignatura Introducción a las Perforaciones Geológicas. Programa Proyecto para la Formación de Recursos Humanos en Energía, Hidrocarburos y Petroquímica en la zona Norte de la República Argentina.
- 157/14-S-7362/14-19/06/14-Designar a la Mg. María del Pilar Gálvez Díaz, por razones de urgencia, como Profesor Adjunto Interino Dedicación Exclusiva Interino en las asignaturas Sistemas de Información II, Ingeniería de Software I, Ingeniería de Software II, con extensión de funciones al Curso de Orientación Sistemas de Tiempo Real. Reordenamiento de la Cátedra. Sin afectación presupuestaria.
- 183/14-G-7358/14-19/06/14-Designar a la Lic. Rebeca Inés Ponce, por razones de urgencia, como Profesor Adjunto Dedicación Semi-Exclusiva Interino en las asignaturas Biología General y Celular, y Biología. Reducción de dedicación temporaria de la Mg. Sandra Giunta por ocupar cargo electivo de mayor jerarquía (Vicedecana de la Facultad de Ingeniería)
- 184/14-G-7358/14-19/06/14-Designar a la Ing. Liliana Beatriz Cruz, por razones de urgencia, como Jefe de Trabajos Prácticos Dedicación Semi-Exclusiva Interino en las asignaturas Biología General y Celular, y Biología. Reducción de dedicación temporaria de la Mg. Sandra Giunta por ocupar cargo electivo de mayor jerarquía (Vicedecana de la Facultad de Ingeniería)
- 202/14-M-7301/14-03/07/14-Designar al Ing. Walter Cosme Villa, por razones de urgencia, como Profesor Asociado Dedicación Exclusiva Interino en las asignaturas Química I, y Química II, y Designar a la Ing. Haydeé Susana Jáurequi, por razones de urgencia como Profesor Adjunto Dedicación Semi-Exclusiva Interino en las asignaturas Química I y Química II. Reducción de dedicación temporaria de la Dra. Graciela Bovi por ocupar cargo de mayor jerarquía (Secretaria de Ciencia, Técnica y Estudios Regionales de la UNJu)
- 203/14-M-7301/14-03/07/14-Designar a la Ing. María Alejandra Ruggeri, y a la Ing. Yolanda Patricia Arce, por razones de urgencia, como Jefe de Trabajos Prácticos Dedicación Exclusiva Interino en las asignaturas Química I, y Química II, y Designar a la Ing. Elda Alicia Cormenzana, por razones de urgencia como Ayudante de Primera Dedicación Semi-Exclusiva Interino en las asignaturas Química I y Química II. Reducción de dedicación temporaria de la Dra. Graciela Bovi por ocupar cargo de mayor jerarquía (Secretaria de Ciencia, Técnica y Estudios Regionales de la UNJu)
- 210/14-V-7275/14-03/07/14-Designar al Ing. Gustavo Vazquez, por razones de urgencia, como Profesor Adjunto Dedicación Simple Interino en la asignatura Procesos Electroquímicos. Jubilación del Dr. Enrique Mateo Arnau.

- 232/14-L-7372/14-21/08/14-Designar al Ing. Carlos Condorí, por razones de urgencia, como Profesor Adjunto Dedicación Semi-Exclusiva Interino en la asignatura Análisis Matemático II. Reducción de dedicación temporaria del Ing. Gustavo Lores por ocupar cargo electivo de mayor jerarquía (Decano de la Facultad de Ingeniería)
- 233/14-L-7372/14-21/08/14-Designar a la Ing. Adriana Margarita Apaza, por razones de urgencia, como Jefe de Trabajos Prácticos Dedicación Simple Interino en la asignatura Análisis Matemático II. Reducción de dedicación temporaria del Ing. Gustavo Lores por ocupar cargo electivo de mayor jerarquía (Decano de la Facultad de Ingeniería)
- 234/14-L-7372/14-21/08/14-Designar a la Ing. Silvia Graciela Maidana Iriarte, por razones de urgencia, como Jefe de Trabajos Prácticos Dedicación Exclusiva Interino en la asignatura Análisis Matemático II. Reducción de dedicación temporaria del Ing. Gustavo Lores por ocupar cargo electivo de mayor jerarquía (Decano de la Facultad de Ingeniería)
- 235/14-L-7372/14-21/08/14-Designar a la Ing. Adelma Beatriz Grágeda, por razones de urgencia, como Ayudante de Primera Dedicación Semi-Exclusiva Interino en la asignatura Análisis Matemático II. Reducción de dedicación temporaria del Ing. Gustavo Lores por ocupar cargo electivo de mayor jerarquía (Decano de la Facultad de Ingeniería)
- 240/14-L-7518/10-21/08/14-Dar de Baja y Designar al Ing. Carlos Condorí, por razones de urgencia, como Profesor Adjunto Dedicación Semi-Exclusiva Interino en la asignatura Seminario de Matemática. Renuncia a la Extensión de Funciones del Ing. Gustavo Lores por ocupar cargo electivo de mayor jerarquía (Decano de la Facultad de Ingeniería)
- 241/14-C-7365/14-21/08/14-Designar a la Lic. Vanesa Evelina Tentor, por razones de urgencia, como Ayudante de Primera Dedicación Simple en las asignaturas Seminario de Matemática, y Análisis Matemático II. Reducción de dedicación temporaria del Ing. Gustavo Lores por ocupar cargo electivo de mayor jerarquía (Decano de la Facultad de Ingeniería)
- 242/14-H-7299/14-21/08/14-Designar a la Lic. Fabiola Patricia Paz, por razones de urgencia, como Ayudante de Primera Dedicación Simple en la asignatura Trabajo Final de Sistemas. Por aumento sostenido de la cantidad de Trabajos Finales presentados en la Carrera Licenciatura en Sistemas.
- 244/14-G-7400/14-21/08/14-Designar al Ing. Héctor Mario Flores, por razones de urgencia, como Profesor Adjunto Dedicación Exclusiva Interino en las asignaturas Fenómenos de Transporte, y Mecánica de los Fluidos, y cumplir funciones en la asignatura Operaciones Unitarias I. Reducción de dedicación temporaria del Lic. Jorge Griot por ocupar cargo electivo de mayor jerarquía (Vicerrector de la Universidad Nacional de Jujuy)
- 302/14-R-7424/14-25/09/14-Designar al Ing. Juan Jorge Hopkins, por razones de urgencia, como Jefe de Trabajos Prácticos Dedicación Simple Interino en la cátedra Prospección y Exploración, y Llama a Concurso. Cátedra unipersonal. Carrera acreditada. Docente a cargo con baja definitiva por límite de edad prevista para el día 10-05-14, según disposiciones en vigencia emanadas del Consejo Superior.
- 304/14-D-7599/14-25/09/14-Designar a la Ing. Julia Eleonora Santapaola, por razones de urgencia, como Jefe de Trabajos Prácticos Dedicación Exclusiva Interino en las asignaturas Introducción a la Tecnología Alimentaria, Industrias Alimentarias I, y responsable del Laboratorio de Espectrometría IR. Baja por jubilación de la Ing. Noemí Saavedra.
- 317/14-D-7600/14-02/10/14-Designar al Ing. Luis Arturo Flores Femayor, por razones de urgencia, como Profesor Adjunto Dedicación Semi-Exclusiva Interino en la asignatura Industrias Alimentarias II, y llama a Concurso. Baja por jubilación de la Ing. Noemí Saavedra.
- 318/14-D-7598/14-02/10/14-Designar a la Lic. María de los Ángeles Nuñez Souza, por razones de urgencia, como Jefe de Trabajos Prácticos Dedicación Simple Interino en la asignatura Industrias Alimentarias II, y Llama a Concurso. Baja por jubilación de la Ing. Noemí Saavedra.

#### **INCORPORACIÓN DE DOCUMENTACION A EXPEDIENTES:**

- 098/14-F-7437/14-15/05/14-Admitir al Ing. José Rolando Quispe la Incorporación de Constancia emitida por la Secretaría de Asuntos Académicos al Expte. de referencia.
- 123/14-G-7209/14-05/06/14-Admitir la Incorporación de Copia del Certificado del Curso de Capacitación de la Inh Consuelo Isabel Gomez al Expte. F-7433/13.
- 124/14-P-7257/14-05/06/14-Admitir a la Ing. Susana Graciela Perez Ibarra la Incorporación al Expte. F-7436/13 Constancias y Resolución C.A.F.I. N° 033/14.
- 125/14-P-7256/14-05/06/14-Admitir a la Ing. Susana Graciela Perez Ibarra la Incorporación al Expte. F-7435/13 Constancias y Resolución C.A.F.I. N° 033/14.

- 207/14-A-7395/14-03/07/14-Admitir a la Ing. Fabiana Raquel Aragón la Incorporación al Expte. F-7437/13 Copias de Resoluciones F.I. N° 414/13, C.A.F.I. N° 438/13, y F.I. N° 096/14.
- 208/14-A-7393/14-03/07/14-Admitir a la Ing. Fabiana Raquel Aragón la Incorporación al Expte. F-7433/13 Copias de Resoluciones F.I. N° 414/13, C.A.F.I. N° 438/13, y F.I. N° 096/14.
- 209/14-M-7411/14-03/07/14-Admitir a la Lic. Liliana Mabel Medina la Incorporación al Expte. F-7436/13 Copias de Resoluciones C.A.F.I. N° 033/14, Copia de Título de Grado de Licenciada en Sistemas, Copia de Certificado Analítico, y Certificado de Servicios.
- 223/14-A-7394/14-03/07/14-Admitir a la Ing. Fabiana Raquel Aragón la Incorporación al Expte. F-7434/13 Copias de Resoluciones F.I. N° 414/13, C.A.F.I. N° 438/13, y F.I. N° 096/14.
- 224/14-M-7410/14-03/07/14-Admitir a la Lic. Liliana Mabel Medina la Incorporación al Expte. F-7436/13 Copias de Resoluciones C.A.F.I. N° 033/14, Copia de Título de Grado de Licenciada en Sistemas, Copia de Certificado Analítico, y Certificado de Servicios.

#### **CAMBIOS DE DEDICACIONES:**

- 078/14-D-7082/14-03/04/14-Proponer al Consejo Superior el Cambio de Dedicación de Simple a Exclusivo del A.P.U. Julio Cesar Paredes en el cargo de Ayudante de Primera en la asignatura Desarrollo Sistemático de Programas.
- 080/14-J-7114/14-03/04/14-Proponer al Consejo Superior el Cambio de Dedicación de Simple a Exclusivo de la Ing. Margarita Ivanovich en el cargo de Ayudante de Primera en la asignatura Metalurgia Extractiva II con extensión de funciones.
- 117/14-L-7231/14-05/06/14-Proponer al Consejo Superior el Cambio de Dedicación de Semi-Exclusiva a Simple del Ing. Gustavo Alberto Lores en el cargo de Profesor Adjunto Ordinario en la asignatura Análisis Matemático II.
- 118/14-G-7232/14-05/06/14-Proponer al Consejo Superior el Cambio de Dedicación de Exclusiva a Simple de la Msc. Sandra Adriana Giunta en el cargo de Profesora Adjunta Ordinaria en la asignatura Biología.
- 119/14-V-7248/14-05/06/14-Proponer al Consejo Superior el Cambio de Dedicación de Exclusiva a Simple del Ing. Luís Alejandro Vargas en el cargo de Profesor Adjunto Ordinario en la asignatura Laboratorio de Sistemas Operativos II y Laboratorio de Programación III con extensión de funciones.
- 152/14-Z-7357/14-19/06/14-Proponer al Consejo Superior el Cambio de Dedicación de Exclusiva a Simple de la Dra. María Silvina Zutara en el cargo de Profesora Adjunta Ordinaria en la asignatura Microbiología General y de los Alimentos.
- 158/14-S-7362/14-19/06/14-Proponer al Consejo Superior el Cambio de Dedicación de Simple a Exclusiva de la Ing. Nilda María Perez Otero en el cargo de Profesora Adjunta Ordinaria en la asignatura Ingeniería del Conocimiento.
- 205/14-G-7255/14-03/07/14-Proponer al Consejo Superior el Cambio de Dedicación de Exclusivo a Simple del Lic. Jorge Eugenio Griot en el cargo de Profesor Adjunto en las asignaturas Fenómenos de Transporte, y Mecánica de los Fluidos.

#### **IMPUGNACIONES Y RECURSOS DE REVOCATORIAS:**

- 068/14-C-7612/13-20/03/14-Rechazar Impugnación presentada por el Ing. César Alejandro Castillo en contra de la Resolución C.A.F.I. N° 385/13.
- 231/14-E-7550/12-21/08/14-Hacer Lugar al Recurso de Revocatoria planteada por el Ing. Ernesto L. Eisenberg contra la Resolución C.A.F.I. N° 311/12.

#### **DESIGNACIONES DE ALUMNOS COLABORADORES:**

- 084/14-S-7112/14-03/04/14-Designar al alumno Marcio Ugarte como Alumno Colaborador para realizar tareas de Investigación en Proyecto de Investigación.

#### **DIRECTORES DE CARRERAS Y COORDINADORES:**

- 437/13-Nota ENTRO 2350/13-05/12/13-Encomienda al Ing. Marcelo Antonio Castro, cumpla extensión de Funciones como Coordinador de Carreras de la Facultad de Ingeniería.
- 155/14-D-7363/14-19/06/14-Aprobar la Contratación bajo la forma de Locación de Obra de la Lic. Ana M. Lasserre, como Coordinadora de los Ciclos de Articulación de la Facultad de Ingeniería.
- 186/14-D-7360/14-19/06/14-Crear la Coordinación Docente de Tecnologías de la Información y Comunicación, y Designa a cargo al Ing. Marcelo Antonio Castro; Crear la Coordinación Docente de las Asignaturas de Primer Año, y designa a cargo al Ing. Carlos Condorí; y Crear la Coordinación de Mantenimiento, Infraestructura, y Seguridad, y Designa a cargo al Ing. Federico José Fernandez Bernis.
- 187/14-D-7337/14-19/06/14-Aceptar la Renuncia del Lic. Waldo Chayle, y Designa al Geól. Presentación Puca como Director de la carrera Licenciatura en Ciencias Geológicas.

- 188/14-D-7338/14-19/06/14-Aceptar la Renuncia del Lic. Daniel Pedro Lombardo, y Designa a la Lic. Analía Noemí Herrera Cagnetta como Directora de la carrera Licenciatura en Sistemas.
- 189/14-D-7339/14-19/06/14-Aceptar la Renuncia del Ing. Marcelo Antonio Castro, y Designa al Ing. Víctor David Sánchez Rivero como Director de la carrera Ingeniería Informática.
- 190/14-D-7340/14-19/06/14-Aceptar la Renuncia del Ing. Guido Américo Araoz, y Designa al Ing. Oscar Normando Huertas como Director de la carrera Ingeniería de Minas.
- 191/14-D-7341/14-19/06/14-Reconoce las actividades académicas cumplidas por el Lic. Edgardo Augusto Vrancken, y Designa a la Dra. Patricia del Carmen Luna Pizarro como Directora de la carrera Licenciatura en Tecnología de los Alimentos.
- 192/14-D-7342/14-19/06/14-Rechazar la Renuncia de la Ing. Beatriz Raquel Boero, y Designa a la mencionada como Directora de la carrera Ingeniería Química.
- 193/14-D-7343/14-19/06/14-Aceptar la Renuncia del Ing. Carlos Alberto Martín, y Designa al Ing. Marcelo Janín como Director de la carrera Ingeniería Industrial.
- 194/14-D-7370/14-19/06/14-Reconoce las actividades académicas cumplidas por el Dr. Arturo Román Janikow, y Designa al mencionado como Director de la carrera Ingeniería Metalúrgica.
- 195/14-D-7368/14-19/06/14-Designa a la Dra. Carmen Inés Viturro como Coordinadora de Posgrado de la Facultad de Ingeniería de la UNJu.
- 196/14-D-7367/14-19/06/14-Designa a la Ing. María Concepción Aparicio como Coordinadora de las Carreras de la Facultad de Ingeniería de la UNJu.
- 197/14-D-7369/14-19/06/14- Aceptar la Renuncia de la Ing. Edith Amalia Gareca, y Designa a la Ing. Consuelo Isabel Gomez como Coordinadora de Graduados de la Facultad de Ingeniería de la UNJu.
- 201/14-D-7423/14-03/07/14-Crear la Coordinación del Instituto de Investigaciones Tecnológicas Mineras e Industriales y Servicios a Terceros en el ámbito de la Facultad de Ingeniería de la UNJu, y designa al Ing. Héctor Rafael Simone como Coordinador del Instituto mencionado.

**PROFESOR A CARGO DE LAS PRÁCTICAS PROFESIONALES SUPERVISADAS:**

- 245/14-A-7452/14-21/08/14-Acepta Renuncia de la Ing. María Concepción Aparicio, y Designa a la Ing. Nila María Perez Otero como Profesora a cargo de las Prácticas Profesionales Supervisadas de la carrera Ingeniería Informática.

**EXTENSIÓN DE FUNCIONES:**

- 427/13-S-7578/13-21/11/13-Encomienda al Ing. Víctor David Sanchez Rivero, e Ing. Claudio Marcelo Perez Ibarra, cumplan extensión de Funciones en el Taller Laboratorio de Computadoras de la carrera Ingeniería Informática Plan 1996.
- 430/13-B-7584/13-21/11/13-Encomienda a la Dra. María Graciela Bovi Mitre, Ing. Judith del Carmen Singh, e Ing. Norma del Rosario Wierna, cumplan extensión de Funciones en el Taller Química de la carrera Ingeniería Informática Plan 1996.
- 427/13-S-7578/13-21/11/13-Encomienda al Ing. Víctor David Sanchez Rivero, e Ing. Claudio Marcelo Perez Ibarra, cumplan extensión de Funciones en el Taller Laboratorio de Computadoras de la carrera Ingeniería Informática Plan 1996.
- 159/14-S-7362/14-19/06/14-Encomienda a la Ing. Nilda María Perez Otero, cumpla extensión de Funciones en Técnicas y Estructuras Digitales de la carrera Ingeniería Informática y Licenciatura en Sistemas Plan 2010, y en el curso de orientación Inteligencia Artificial Conexionista.
- 160/14-D-7004/14-19/06/14-Encomienda al Dr. Javier Elortegui Palacios, cumpla extensión de Funciones en Rocas de Aplicación y Minerales Industriales de la carrera Licenciatura en Ciencias Geológicas.

**RECONOCIMIENTO DE SERVICIOS PRESTADOS POR DOCENTES:**

- 301/14-G-7400/14-25/09/14-Reconocer los Servicios efectivamente prestados por el Ing. Héctor Mario Flores en el cargo de Profesor Adjunto Dedicación Exclusiva en el que fuera designado por Resolución C.A.F.I. N° 244/14.

**DESIGNACIÓN DE PROFESOR TITULAR LIBRE:**

- 206/14-C-7277/14-03/07/14-Designa como Profesora Titular Libre a la Lic. Marta Eugenia Corro en las asignaturas Estadística Descriptiva y Probabilidades, Probabilidad y Estadística, Probabilidades y Estadística, y Estadística.

**CONVALIDACIONES DE RESOLUCIONES F.I.:**

- 438/13-05/12/13-Convalida Resol. F.I. N° 414/13-Designa a los Miembros del Equipo de Trabajo para el Proyecto Final del alumno Misael Mauro Gasparovic de la carrera Ingeniería Informática.
- 439/13-05/12/13-Convalida Resol. F.I. N° 450/13-Designa Tutor del Equipo de Trabajo para el Proyecto Final de la alumna Evelina Carola Velázquez de la carrera Ingeniería Informática.
- 045/14-13/03/14-Convalida Resol. F.I. N° 005/14-Aprueba en Gral. y en Particular el Reglamento de Convocatoria p/Estímulo a la Graduación en Carreras de Ingeniería de la Fac. de Ingeniería.
- 126/14-05/06/14-Convalida Resol. F.I. N° 155/14-Otorga Aval Académico y Declara de Interés Instit. a la XIX Jornadas Simultáneas de Estudiantes de Ingeniería Industrial y carreras afines.
- 127/14-05/06/14-Convalida Resol. F.I. N° 149/14-Rectificar el Artículo 1° de la Resolución C.A.F.I. N° 077/14.

#### **INSCRIPCIÓN Y REINSCRIPCIÓN EN CARRERAS:**

- 115/14-P-7322/14-05/06/14-Autorizar la Reinscripción de la alumna Brenda Sofía Peñaranda en Segundo Año de la carrera Ingeniería Química.
- 151/14-B-7576/14-05/06/14-Aceptar la Inscripción de la Lic. Laura Silvina Burgos en la carrera de Posgrado en Red Doctorado en Ciencia y Tecnología de los Alimentos.
- 221/14-B-7116/14-03/07/14-Aceptar la Inscripción de la Ing. Agroindustrial Mayra Saby Bazalar Pereda en la carrera de Posgrado en Red Doctorado en Ciencia y Tecnología de los Alimentos con Orientación en Ciencia.
- 222/14-C-7659/14-03/07/14-Aceptar la Inscripción de la Lic. en Bromatología Sonia Rosario Calliope en la carrera de Posgrado en Red Doctorado en Ciencia y Tecnología de los Alimentos con Orientación en Ciencia.
- 274/14-F-7406/14-21/08/14-Aceptar la Inscripción de la Lic. en Tecnología de los Alimentos Andrea Gisela Figueredo en la carrera de Posgrado en Red Doctorado en Ciencia y Tecnología de los Alimentos con Orientación en Ciencia.
- 329/14-C-7623/14-08/10/14-Autorizar al alumno Matías Ezequiel Condorí la Re-Inscripción fuera de término para el presente Ciclo Lectivo en la carrera Ingeniería Informática Plan 2010.
- 341/14-M-7622/14-08/10/14-Autorizar a la alumna Patricia Mara Montañó la Re-Inscripción fuera de término para el presente Ciclo Lectivo en la carrera Farmacia del Convenio con la Universidad Nacional de Tucumán Plan 2007 de la Facultad de Ingeniería de la UNJu.
- 346/14-C-7641/14-08/10/14-Autorizar al alumno Ismael Renato Cruz la Re-Inscripción fuera de término para el presente Ciclo Lectivo en la carrera Ingeniería de Minas Plan 2007.
- 356/14-N-7668/14-17/10/14-Autorizar a la alumna Silvia Noemí Miriam Navarro la Reinscripción fuera de término para el presente Ciclo Lectivo en la carrera Ingeniería Industrial Plan 2007.
- 357/14-E-7662/14-17/10/14-Autorizar a la alumna Corina Mabel Espinoza la Reinscripción fuera de término para el presente Ciclo Lectivo en la carrera Ingeniería Industrial Plan 2007.
- 358/14-A-7667/14-17/10/14-Autorizar al alumno Sebastián Guillermo Aramayo la Reinscripción fuera de término para el presente Ciclo Lectivo en la carrera Analista Programador Universitario Plan 2008, y Licenciatura en Sistemas Plan 2007.
- 359/14-M-7663/14-17/10/14-Autorizar al alumno Matías Nataniel Miranda la Reinscripción fuera de término para el presente Ciclo Lectivo en la carrera Analista Programador Universitario Plan 2008.
- 360/14-A-7649/14-17/10/14-No Autorizar al alumno Carlos Alberto Ayarde la Reinscripción fuera de término para el presente Ciclo Lectivo en la carrera Ingeniería Informática.

#### **RECONOCIMIENTOS DE MATERIAS Y ACREDITACION DE CURSOS, JORNADAS, Y P.P.S.:**

- 387/13-A-7137/13-07/11/13-Otorga la Promoción del requisito Práctica Profesional Supervisada a Darío Manuel Arequipa para la Carrera Ingeniería Industrial.
- 396/13-A-7397/13-07/11/13-Reconoce Aprobadas asignaturas a Nicolás Antonio Armoa para la Carrera Técnico Universitario en Perforaciones.
- 397/13-C-7354/13-07/11/13-Reconoce Aprobadas asignaturas a Nadia Magalí Cussi para la Carrera Licenciatura en Ciencias Geológicas.
- 398/13-J-7298/13-07/11/13-Reconoce Aprobada asignatura a María Dolores Jimenez para la Carrera Licenciatura en Tecnología de los Alimentos.
- 417/13-Q-7457/13-21/11/13-Reconoce Aprobada asignatura a Gloria Lola Quispe para la Carrera Ingeniería Informática.
- 418/13-H-7316/13-21/11/13-Reconoce Aprobadas asignaturas a Claudia Melisa Hurtado para la Carrera Licenciatura en Ciencias Geológicas.
- 419/13-H-7317/13-21/11/13-Reconoce Aprobadas asignaturas a Claudia Melisa Hurtado para la Carrera Tecnicatura Universitaria en Ciencias de la Tierra con Orientación a Petróleo.

- 420/13-V-7392/13-21/11/13-Reconoce Aprobadas asignaturas a Marina Daniela Vargas para la Carrera Técnico Universitario en procesamiento de Minerales.
- 421/13-P-7363/13-21/11/13-Reconoce Aprobada asignatura a Claudia Analía Panica para la Carrera Ingeniería Informática.
- 422/13-O-7315/13-21/11/13-Reconoce Aprobadas asignaturas a Luís Alberto Ovando para la Carrera Ingeniería Química.
- 423/13-C-7420/13-21/11/13-Reconoce Aprobada asignatura a Sandra Fabiana Caro para la Carrera Ingeniería Informática.
- 424/13-G-7502/13-21/11/13-Otorga Acreditación de Horas Optativas a María Antonia Tapia para la Carrera Ingeniería Informática.
- 425/13-N-7356/13-21/11/13-Otorga Acreditación de Horas Optativas a Ana Beatriz Nieves para la Carrera Ingeniería Informática.
- 426/13-T-7358/13-21/11/13-Otorga Acreditación de Horas Optativas a Hernán Alejandro Tapia para la Carrera Ingeniería Informática.
- 428/13-A-7485/13-21/11/13-Otorga la Promoción del requisito Práctica Profesional Supervisada a Sebastián Alberto Aguilera para la Carrera Ingeniería Informática.
- 442/13-C-7486/13-05/12/13-Reconoce Aprobadas asignaturas a Patricio Omar Condorí para la Carrera Licenciatura en Enseñanza de la Matemática.
- 443/13-G-7289/13-05/12/13-Reconoce Aprobadas asignaturas a Eliana del Rocío Galeán para la Carrera Licenciatura en Tecnología de los Alimentos.
- 453/13-CH-7660/12-19/12/13-Reconoce Aprobadas asignaturas a Gabriel Alejandro Cholele para la Carrera Licenciatura en Sistemas.
- 454/13-M-7602/13-19/12/13-Reconoce Aprobada asignatura a Verónica Beatriz Mamaní para la Carrera Ingeniería Química.
- 456/13-V-7653/13-19/12/13-Reconoce Aprobada asignatura a Norma Graciela Vilte para la Carrera Ingeniería Informática.
- 023/14-B-7128/13-20/02/14-Reconoce Aprobadas asignaturas a Mario Agustín Barrios para la Carrera Ingeniería Química.
- 024/14-F-7399/13-20/02/14-Reconoce Aprobadas asignaturas a Sebastián Jorge Farfán para la Carrera Analista Programador Universitario.
- 025/14-P-7398/13-20/02/14-Reconoce Aprobadas asignaturas a Cristian Alberto Perez para la Carrera Ingeniería Informática.
- 026/14-U-7516/13-20/02/14-Reconoce Aprobadas asignaturas a Bruno Manuel Urbina para la Carrera Licenciatura en Sistemas.
- 027/14-P-7404/13-20/02/14-Reconoce Aprobadas asignaturas a Norma Liliana Perez para la Carrera Licenciatura en Enseñanza de la Química.
- 028/14-Z-7616/13-20/02/14-Reconoce Aprobada asignatura a María Cecilia Zuruguay para la Carrera Ingeniería de Minas.
- 029/14-O-7255/12-20/02/14-Otorga Acreditación de Horas Optativas a Pablo David Ovando para la Carrera Ingeniería Informática.
- 081/14-L-7665/13-03/04/14-Otorga Acreditación de Cursos a José Federico Liquín para la Carrera Ingeniería Informática.
- 105/14-A-7675/13-15/05/14-Reconoce Aprobada asignatura a Elizabeth Mayra Apaza para la Carrera Licenciatura en Ciencias Geológicas.
- 106/14-Y-7122/14-15/05/14-Reconoce Aprobada asignatura a Sebastián Luís Yarbi para la Carrera Licenciatura en Tecnología de los Alimentos.
- 130/14-P-7674/13-05/06/14-Reconoce Aprobado requisito a Vanina Noemí Paredes para la Carrera Licenciatura en Ciencias Geológicas.
- 131/14-B-4047/07-05/06/14-Reconoce Aprobada asignatura a María Beatriz Baillo para la Carrera Licenciatura en Enseñanza de la Química.
- 132/14-V-7596/13-05/06/14-Reconoce Aprobada asignatura a Melisa Natalia Vedia para la Carrera Ingeniería de Minas.
- 169/14-R-7119/14-19/06/14-Otorga Acreditación de Seminario-Taller a Gerardo Sebastián Ríos para la Carrera Ingeniería Informática.
- 170/14-G-7056/14-19/06/14-Otorga Acreditación de Horas Optativas a Pablo Eugenio Griot para la Carrera Ingeniería Informática.
- 172/14-R-7595/13-19/06/14-Reconoce Aprobada asignatura a Rodrigo Gabriel Rivera para la Carrera Técnico Universitario en Procesamiento de Minerales.
- 173/14-Q-7580/12-19/06/14-Reconoce Aprobadas asignaturas a María Susana Quintana para la Carrera Técnico Universitario en Ciencias de la Tierra.



- 216/14-O-7045/14-03/07/14-Otorga la Promoción del requisito Práctica Profesional Supervisada a Antonio Claudio Ortíz para la Carrera Ingeniería Informática.
- 217/14-R-7244/14-03/07/14-Otorga Acreditación de Horas Optativas a Gerardo Sebastián Ríos para la Carrera Ingeniería Informática.
- 218/14-B-7648/13-03/07/14-Reconoce Aprobadas asignaturas a Miguel Angel Buttigliero para la Carrera Técnico Universitario en Explotación de Minas.
- 219/14-V-7374/14-03/07/14-Reconoce Aprobada asignatura a Rodolfo Alfredo Vilte para la Carrera Ingeniería Industrial.
- 220/14-M-7223/14-03/07/14-Reconoce Aprobada asignatura a Ariana Soledad Michel para la Carrera Ingeniería de Minas.
- 247/14-C-7154/14-21/08/14-Reconoce Aprobadas asignaturas a David Fernando Cosio para la Carrera Analista Programador Universitario.
- 248/14-C-7084/14-21/08/14-Reconoce Aprobadas asignaturas a Rocío del Rosario Cabero para la Carrera Analista Programador Universitario.
- 249/14-M-7221/14-21/08/14-Reconoce Aprobadas asignaturas a Ariana Soledad Michel para la Carrera Ingeniería de Minas.
- 250/14-M-7222/14-21/08/14-Reconoce Aprobada asignatura a Ariana Soledad Michel para la Carrera Ingeniería Química.
- 251/14-P-7153/14-21/08/14-Reconoce Aprobadas asignaturas a Jonatan Iván Pocovi para la Carrera Ingeniería de Minas.
- 252/14-V-7135/14-21/08/14-Reconoce Aprobadas asignaturas a Matías Nicolás Vaca para la Carrera Licenciatura en Ciencias Geológicas.
- 253/14-A-7330/14-21/08/14-Otorga Acreditación de Curso a Favio Damián Argañaraz Azua para la Carrera Ingeniería Informática.
- 254/14-C-7335/14-21/08/14-Otorga Acreditación de Cursos a Miguel Leandro Carbajal para la Carrera Ingeniería Metalúrgica.
- 276/14-C-7331/14-21/08/14-Otorga Acreditación de Curso a Irma Rafaela Mercedes Córdoba para la Carrera Ingeniería Informática.
- 277/14-CH-7539/13-21/08/14-Otorga la Promoción del requisito Práctica Profesional Supervisada a Aarón Alberto Chacón para la Carrera Ingeniería Industrial.
- 278/14-P-7519/13-21/08/14-Otorga la Promoción del requisito Práctica Profesional Supervisada a Martín Adrián Perez para la Carrera Ingeniería Industrial.
- 279/14-Z-7217/14-21/08/14-Otorga la Promoción del requisito Práctica Profesional Supervisada a Ariel Alejandro Zenteno para la Carrera Ingeniería Industrial.
- 285/14-R-715/14-21/08/14-Otorga Acreditación de Horas a Verónica Ovando para la Carrera Ingeniería Informática.
- 291/14-A-7207/14-04/09/14-Reconoce Aprobada asignatura a María Emilia Arroyo para la Carrera Licenciatura en Enseñanza de la Matemática.
- 292/14-G-7468/14-04/09/14-Reconoce Aprobada asignatura a Eliana del Roció Galeán para la Carrera Licenciatura en Tecnología de los Alimentos.
- 293/14-L-7387/14-04/09/14-Otorga Acreditación de Horas a Silvina Fabiana Bacogorgos para la Carrera Licenciatura en Enseñanza de la Química.
- 296/14-C-7210/09-04/09/14-Acreditación de Cursos y Seminarios Aprobados y las Pasantías a Roxana del Carmen Cabana para la Carrera Doctorado en Ciencia y Tecnología de los Alimentos.
- 310/14-C-7258/14-25/09/14-Reconoce Aprobadas asignaturas a Ana Laura Cepeda para la Carrera Licenciatura en Tecnología de los Alimentos.
- 311/14-L-7205/14-25/09/14-Otorga la Promoción del requisito Práctica Profesional Supervisada a Patricio Fernando Lopez para la Carrera Ingeniería Industrial.
- 312/14-R-7298/14-25/09/14-Otorga la Promoción del requisito Práctica Profesional Supervisada a Fulvio Roberto Ramos para la Carrera Ingeniería Industrial.
- 313/14-R-7371/14-25/09/14-Otorga la Promoción del requisito Práctica Profesional Supervisada a María Victoria Rodríguez Carranza para la Carrera Ingeniería Industrial.
- 343/14-S-7188/14-02/10/14-Reconoce Aprobadas asignaturas a José Antonio Salazar para la Carrera Ingeniería Industrial.
- 344/14-R-7212/14-02/10/14-Reconoce Aprobada asignatura a Natalia Elizabeth Rodriguez para la Carrera Licenciatura en Sistemas.
- 345/14-C-7031/14-02/10/14-Reconoce Aprobada asignatura a Sebastián Rodrigo Costilla para la Carrera Analista Programador Universitario.

- 351/14-S-7350/14-16/10/14-Otorga la Promoción de la Práctica Profesional Supervisada a Alejandra Patricia Mendoza para la Carrera Ingeniería Informática.
- 352/14-C-7241/14-16/10/14-Reconoce Aprobado Requisito a Augusto Jesús Calisaya para la Carrera Tecnicatura Universitaria en Ciencias de la Tierra Orientada a Petróleo.
- 353/14-B-4048/07-16/10/14-Otorga Acreditación de Requisito a María Beatriz Baillo para la Carrera Licenciatura en Enseñanza de la Química.

**PERMANENCIAS EN PLAN DE ESTUDIO:**

- 441/13-Nota ENTRO N° 2277/13-05/12/13-Otorgar a Pablo Leonardo Castro la Permanencia en el Plan 2001 de la Carrera Licenciatura en Sistemas.
- 455/13-S-7652/13-19/12/13-Otorgar a Marío Rubén Lopez la Permanencia en el Plan 1996 de la Carrera Ingeniería Informática.
- 021/14-A-7195/13-20/02/14-Otorgar a Juan Carlos Almazán la Permanencia en el Plan 2001 de la Carrera Licenciatura en Sistemas.
- 022/14-C-7079/13-20/02/14-Otorgar a Manuel Aldo Corso la Permanencia en el Plan 2001 de la Carrera Licenciatura en Sistemas.
- 041/14-R-7184/13-20/02/14-Otorgar a Sergio Elio Rodríguez Prórroga de Permanencia en el Plan 2001 de la Carrera Ingeniería Informática.
- 042/14-H-7564/12-20/02/14-Otorgar a Luciano Manuel Hidalgo, de manera Única y Excepcional la Prórroga de Permanencia en el Plan 2001 de la Carrera Ingeniería Informática.
- 056/14-V-7579/13-13/03/14-Otorgar a Carina Griselda Vargas la Permanencia en el Plan 2001 de la Carrera Licenciatura en Sistemas.
- 057/14-B-7011/14-13/03/14-Otorgar a Oscar Ariel Borja la Permanencia en el Plan 1996 de la Carrera Ingeniería Informática.
- 058/14-M-7020/14-13/03/14-Otorgar a Alejandra Patricia Mendoza la Permanencia en el Plan 1996 de la Carrera Ingeniería Informática.
- 062/14-A-7197/11-13/03/14-Otorgar a: María José Claros, y Verónica Gabriela Heredia la Permanencia en el Plan 1996 de la Carrera Ingeniería Informática.
- 063/14-D-7509/14-13/03/14-Otorgar a Carla Fernanda Destéfano Márquez la Permanencia en el Plan 2001 de la Carrera Ingeniería Informática.
- 111/14-B-7208/14-15/05/14-Otorgar a Juan Carina Vanesa Barca la Permanencia en el Plan 2001 de la Carrera Ingeniería Informática.
- 128/14-G-7033/14-05/06/14-Otorgar a Misael Mauro Gasparovic la Permanencia en el Plan 2001 de la Carrera Ingeniería Informática.
- 129/14-C-7026/14-05/06/14-Otorgar a Juan Eduardo Cuesta la Permanencia en el Plan 1996 de la Carrera Ingeniería Informática.
- 175/14-CH-7064/14-19/06/14-Otorgar Excepcionalmente a Víctor Hugo Chosco la Permanencia en el Plan 2001 de la Carrera Ingeniería Informática.
- 212/14-O-7146/14-03/07/14-Otorgar a José Daniel Ontiveros la Permanencia en el Plan 2001 de la Carrera Ingeniería Informática.
- 213/14-F-7148/14-03/07/14-Otorgar a Teresa Graciela Fernández la Permanencia en el Plan 1996 de la Carrera Ingeniería Informática.
- 214/14-E-7106/14-03/07/14-Otorgar a Rodrigo Manuel Elías la Permanencia en el Plan 2001 de la Carrera Ingeniería Informática.
- 215/14-M-7077/14-03/07/14-Otorgar a Carlos Alejandro Mancilla la Permanencia en el Plan 2001 de la Carrera Ingeniería Informática.
- 225/14-A-7481/11-03/07/14-Otorgar Excepcionalmente a Fernando Rubén Aramayo la Permanencia en el Plan 2001 de la Carrera Ingeniería Informática.
- 275/14-C-7427/14-21/08/14-Otorgar a Pablo Leonardo Castro la Permanencia en el Plan 2001 de la Carrera Licenciatura en Sistemas.
- 280/14-A-7134/14-21/08/14-Otorgar a Marino Israel Aucapiña y a Luis Alberto Zapana la Permanencia en el Plan 2001 de la Carrera Ingeniería Informática.
- 281/14-CH-7171/14-21/08/14-No Otorgar a Enrique Aniceto Choque la Permanencia en el Plan 1996 de la Carrera Ingeniería Informática.
- 282/14-G-7109/14-21/08/14-Otorgar a Gabriel Iván Gutiérrez la Permanencia en el Plan 2001 de la Carrera Ingeniería Informática.
- 283/14-O-7197/14-21/08/14-No Otorgar a Marcelo Gabriel Ortega la Permanencia en el Plan 1996 de la Carrera Ingeniería Informática.
- 284/14-R-7420/14-21/08/14-Otorgar a Luis Enrique Rodríguez la Permanencia en el Plan 2001 de la Carrera Ingeniería Informática.



- 297/14-H-7564/12-04/09/14-Otorgar de manera Excepcional a Luciano Manuel Hidalgo la Permanencia en el Plan 2001 de la Carrera Ingeniería Informática.
- 361/14-R-7184/13-20/10/14-Otorgar Excepcionalmente a Sergio Elio Rodriguez la Prórroga de la Permanencia en el Plan 2001 de la Carrera Ingeniería Informática.

**PRORROGA DE REGULARIDAD DE MATERIAS:**

- 459/13-C-7342/13-19/12/13-Otorga la Extensión de la Regularidad de asignatura a Mariela Elena Condorí para la carrera Ingeniería Informática Plan 2010.
- 171/14-B-7194/14-19/06/14-Otorga la Extensión de la Regularidad de asignatura a Jorge César Beramendi para la carrera Licenciatura en Sistemas Plan 2007.
- 294/14-E-7316/14-04/09/14-Otorga la Extensión de la Regularidad de asignatura a Rodrigo Manuel Elías para la carrera Ingeniería Informática Plan 2001.

**EXTENSIÓN DE REGULARIDAD DE ASIGNATURAS DE CARRERAS:**

- 067/14-C-7051/14 y C-7087/14-20/03/14-Otorga la Extensión de Regularidad de las asignaturas de todas las Carreras que se dictan en la Facultad de Ingeniería hasta el 1º Turno Ordinario de Exámenes del Calendario Académico 2014.

**PERMANENCIA EN PLAN A ALUMNOS DE DISTINTAS CARRERAS:**

- 066/14-C-7019/14-20/03/14-Aprueba la Permanencia en el Plan a Alumnos de la carrera Ingeniería Informática y Licenciatura en Sistemas.

**ACREDITACIÓN DE HS. Y CURSOS A ESTUDIANTES QUE ACREDITEN LAS P.P.S.:**

- 082/14-S-7086/14-03/04/14-Acreditación de 120 Hs. al Espacio Curricular de Hs. Optativas y Curso de Orientación a Estudiantes que acrediten la Práctica Profesional Supervisada del Plan de Transición de la carrera Ingeniería Informática de los Planes 2001 y 2007.

**DICTADO DE CURSOS-SEMINARIOS-TALLERES (de Grado y Posgrado):**

- 199/14-S-7242/14-19/06/14-Reconocer el dictado del Curso de Posgrado "Alimentos Alternativos para una Alimentación Saludable" a cargo de la Dra. Isabel Castanheira.
- 200/14-S-7247/14-19/06/14-Reconocer el dictado del Curso de Posgrado "Modificación de los Aceites y su Importancia Nutricional" a cargo de la Dra. María Antonia Grompone, Dra. Lilia Masson, Dra. Yenny Pinchak, y Dra. Norma Sammán.

**AVALES PARA CURSOS, CONGRESOS, SEMINARIOS, TALLERES Y JORNADAS:**

- 388/13-C-480-8401/00-07/11/13-Autoriza dictado de un nuevo Curso "Modelización Matemática" a cargo del Ing José Humberto Paganini.
- 434/13-L-480-8265/01-21/11/13-Autoriza dictado del Curso "Currículum y Evaluación de la Educación Superior" a cargo de la Lic. Graciela del Rosario Wayar.
- 448/13-A-7609/13-05/12/13-Autoriza dictado del Curso "Introducción al Autodesk Inventor (Diseño Mecánico Industrial) a cargo del Ing. Julio Cesar Abalos.
- 008/14-C-7005/14-20/02/14-Autoriza dictado del Curso "Álgebra de Boole-Circuitos Lógicos" a cargo de la Lic. Ana María Lasserre.
- 039/14-C-7007/14-20/02/14-Autoriza dictado del Curso "Didáctica de la Física" a cargo de la Lic. María Rosa Suárez Vargas.
- 060/14-S-7623/13-13/03/14-Autoriza y Otorga Aval Académico para el dictado del Curso "Introducción al Análisis Matemático Apoyado por TICs" a cargo del Ing. Carlos Condorí.
- 061/14-L-480-8239/01-13/03/14-Autoriza y Acredita a la asignatura Didáctica Especial el dictado del Curso "Didáctica de la Matemática" a cargo de la Mg. Estela Sonia Aliendro.
- 072/14-L-7178/09-20/03/14-Autoriza y Acredita el dictado del Curso "Metodología de la Investigación en Enseñanza de las Ciencias" a cargo de la Dra. Mónica Montenegro y Lic. María Elisa Aparicio.
- 110/14-C-7083/14-15/05/14-Autoriza dictado del Curso "Didáctica de la Química" a cargo de la Esp. Rosa María Palou de Gutierrez.
- 226/14-E-7417/14-03/07/14-Autoriza dictado del Curso "Manejo de la Herramienta SIU-TOBA" a cargo del Ing. Alfredo Rolando Espinoza.
- 229/14-D-7359/14-21/08/14-Convalidar el dictado del Taller de Inglés en la Computación-Práctica de Escucha y Habla-Inglés V.a cargo de las Docentes Prof. María Virginia Valenzuela, y Prof. Agustina María Cornell.
- 230/14-D-7421/14-21/08/14-Convalidar el dictado del Taller de Inglés en la Computación-Práctica de Escucha y Habla, a cargo de las Docentes Prof. María Virginia Valenzuela, y Prof. Agustina María Cornell.
- 289/14-H-7426/14-04/09/14-Autoriza dictado del Curso "Nuevas Tecnologías en Cromatografía y Espectrometría de Masas Acoplada" a cargo de la Ing. Heit, Ing. Mirta Angélica Rozas, Ing. Nadia Carla Tognon, y Lic. Elba Rosana Salinas.

- 342/14-L-7518/14-08/10/14-Aprobar dictado del Curso “Comunicación y Educación” a cargo del Lic. Lucas Andrés Perassi.
- 363/14-G-7539/14-20/10/14-Otorga Aval Académico para realizar el Proyecto Preparemos Juntos el Laboratorio de Ciencias en el marco del Programa Los Científicos Van a la Escuela 2014 a cargo de la Ing. Luciana Marcela Garzón.
- 364/14-C-7673/14-20/10/14-Otorga Aval Académico para realizar el Proyecto Los Lentes Mágicos en el Estudio de las Ciencias en el marco del Programa Los Científicos Van a la Escuela 2014 a cargo de la Dra. Roxana del Carmen Cabana.
- 365/14-C-480-8400/01-20/10/14-Aprobar la realización del Curso Formación de Recursos Humanos en Educación a cargo de la docente Esp. Silvia Josefina Busquets.

**DICTADO Y RE-DICTADO DE MATERIAS OPTATIVAS Y ASIGNATURAS:**

- 156/14-D-7280/14-19/06/14-Autorizar al Ing. Carlos J. Izetta Riera e Ing. Nilda M. Perez Otero, el dictado de la materia optativa Inteligencia Artificial Conexiónista para la carrera Ingeniería Informática.
- 273/14-C-7389/14-21/08/14-Autorizar al Ing. Ángel Fabián Castillo el dictado de la Materia Optativa Modelado de Procesos de Negocios, orientación WEB, de la carrera Ingeniería Informática.
- 316/14-C-7585/14-25/09/14-Autorizar el re-dictado de la asignatura Tecnología Mecánica de la carrera Ingeniería Química en el Segundo Cuatrimestre del presente Ciclo Lectivo.

**INCENTIVO PARA LA FORMACIÓN FUTURA DEL ALUMNO:**

- 463/13-M-7411/13-19/12/13-Otorga a los alumnos María D. Jiménez, Nahuel R. Avalos, y a Pamela S. Ochoa un monto en concepto de Incentivo para la Formación Futura del Alumno.
- 327/14-M-7401/14-08/10/14-Autoriza el pago a los alumnos: Cecilia del Carmen Díaz, Nahuel Rubén Avalos, y a Pamela Soledad Ochoa, en concepto de Incentivo para la Formación Futura del Alumno.

**ALUMNOS COLABORADORES PARA PROYECTOS DE INVESTIGACIÓN:**

- 055/14-S-7063/14-13/03/14-Designa a Evelina Carola González, y a Ariel Guzmán Palomino como Alumnos Colaboradores para Proyecto de Investigación.

**BECA ESPECIAL A ALUMNOS POR PROGRAMA ARFITEC:**

- 326/14-C-7097/14-08/10/14-Autoriza el pago en concepto de Beca Especial a los alumnos: Diego Mariano Verrastro y Matías Francisco Guerrero de la carrera Ingeniería Informática por ser Becario del Programa Franco Argentino de Cooperación para la Formación de Ingenieros – ARFITEC.

**RECTIFICACIONES Y MODIFICACIONES DE RESOLUCIONES C.A.F.I.:**

- 447/13-C-480-8301/00-05/12/13-Rectifica Art. 3º de la Resolución C.A.F.I. 362/13.
- 464/13-C-7264/13-19/12/13-Rectifica Art. 3º de la Resolución C.A.F.I. 310/13.
- 064/14-L-7178/09-20/03/14-Deja sin Efecto Resolución C.A.F.I. 296/13.
- 076/14-C-7019/14-03/04/14-Agrega Art. 3 BIS a la Resolución C.A.F.I. 066/14.
- 122/14-L-7178/09-05/06/14-Rectifica Art. 2º de la Resolución C.A.F.I. 072/14.
- 178/14-M-7271/14-19/06/14-Modifica los Artículos 3º, 9º, y 13º del Reglamento de Pasantías Internacionales para los alumnos de la carrera de Posgrado Especialización en Gerencia y Vinculación Tecnológica de la Facultad de Ingeniería.
- 179/14-M-7274/14-19/06/14-Modifica los Artículos 3º, 5º, 12º y 13º del Reglamento de Becas Nacionales para Alumnos de la carrera de Posgrado Especialización en Gerencia y Vinculación Tecnológica de la Facultad de Ingeniería.
- 246/14-C-7083/14-21/08/14-Rectifica Resolución C.A.F.I. 110/14, y Suprime su Art. 2º.

**CURSO DE NIVELACIÓN DE INGRESANTES DE LA FACULTAD DE INGENIERÍA:**

- 109/14-S-7067/14-15/05/14-Reconocer las Funciones prestadas por los Docentes en el dictado del Curso de Nivelación para Ingresantes a la Facultad de Ingeniería.

**AVALES ACADÉMICOS Y AUSPICIOS PARA EXPOSICIONES, JORNADAS Y OTROS:**

- 116/14-D-7332/14-05/06/14-Otorgar el Aval Académico para la realización del XII Semana Nacional de la Ciencia y la Tecnología y I Jornadas de Divulgación Científica de la Facultad de Ingeniería.
- 182/14-L-7270/14-19/06/14-Otorga Auspicio de la Facultad de Ingeniería de la UNJu a la Exposición Internacional X Argentina OIL & Gas Expo 2015, organizado por el Instituto Argentino de Petróleo y del Gas (IAPG) a realizarse en la Rural Predio Ferial de BS. As.
- 300/14-D-7634/14-25/09/14-Otorga Aval Académico y Declarar de Interés Institucional a las Primeras Jornadas de Innovación Educativa. Las TIC en las Aulas Universitarias: Reflexiones, Propuestas, y Experiencias organizadas por la Facultad de Ingeniería de la UNJu.

**REPRESENTANTES ANTE EL C.A.I.:**

-048/14-Z-7477/12-13/03/14-Deja sin Efecto Resolución C.A.F.I. N° 285/12, y Designa como representante ante el Comité Académico Interinstitucional (C.A.I.), por parte de la UNJu a la Dra. Ing. Marte Silvina Maldonado, Titular, y al Dr. Ing. José Luis Zacur Martínez, Suplente.

**MIEMBROS DEL COMITÉ ACADÉMICO GTEC:**

-176/14-D-7333/14-19/06/14-Designar como Miembros del Comité Académico de la carrera de Posgrado Especialización en Gerencia y Vinculación Tecnológica de la Facultad de Ingeniería de la Universidad Nacional de Jujuy.

**CONSEJO ASESOR DEL GTEC:**

-177/14-M-7373/14-19/06/14-Avalar la conformación del Consejo Asesor de la carrera de Posgrado Especialización en Gerencia y Vinculación Tecnológica.

**CONSEJO DE CIENCIA Y TÉCNICA Y ESTUDIOS REGIONALES:**

-180/14-S-7361/14-19/06/14-Designar a la Dra. Norma C. Samman como Vocal Titular, y a la Dra. Carmen I. Viturro como Vocal Suplente, para integrar el Consejo de Ciencia y Técnica y Estudios Regionales de la Universidad Nacional de Jujuy.

**PUBLICACIÓN DEL ORDEN DEL DÍA DEL C.A.F.I.:**

-211/14-C-7384/14-03/07/14-El Orden del Día de las Sesiones del Consejo Académico de la Facultad de Ingeniería, deberá ser publicado en el página Web de la Fac. de Ingeniería, y las Actas correspondientes a las Sesiones públicas deberán ser publicadas en la página Web de la Fac. de Ingeniería.

**DONACIONES:**

-394/13-D-7542/13-07/11/13-Acepta Donación de 5 ejemplares de libros efectuada por la Lic. Ana María Lasserre, Lic. Celia María Torres Bugeau, e Ing. Adelina García.

-465/13-G-7622/13-19/12/13-Acepta Donación de 33 ejemplares de publicaciones bimestrales efectuada por la Lic. María Ana Gonzalez.

-044/14-D-7027/14-13/03/14-Acepta Donación de 7 ejemplares de Obra efectuada por el Consejo Interprovincial de Ministros de Obras Públicas.

-083/14-Z-7091/14-03/04/14-Acepta Donación de 5 ejemplares de Libros efectuada por el Dr. José Luis Zacur.

-185/14-D-7273/14-19/06/14-Acepta Donación de 3 ejemplares de material bibliográfico efectuada por el Ing. Guillermo Bellmann.

-314/14-C-7534/14-25/09/14-Acepta Donación de 1 ejemplare de libro efectuada por el Lic. Waldo Chayle.

**DISPOSICIONES VARIAS:**

-390/13-S-7536/13-07/11/13-Aprueba distribución Presupuestaria en el marco del Acta Acuerdo suscripta con Compañía Minera Aguilar S.A.

-429/13-S-7529/12-21/11/13-Autoriza pago de Honorarios al Personal que presta servicios en la Fac. de Ingeniería por curso de capacitación al Personal de la Policía de la Provincia de Jujuy.

---

**DESPACHO DE LA FACULTAD DE INGENIERIA**

**RESOLUCIONES DECANALES**

**CONGRESOS, CURSOS, JORNADAS Y REUNIONES**

Res FI N° 410-13 AUTORIZA participación de Ing. Héctor SIMONE, en el Lanzamiento del Programa de Biodiversidad y a la Reunión de Trabajo en la Subsecretaría PYME del ministerio de Industria de la Nación, a realizarse los días 4 y 5 de diciembre de 2013, en Buenos Aires.

Res FI N° 424-13 AUTORIZA participación del Ing. Héctor SIMONE, en el Curso de Especialización "BIOHIDROMETALURGICA" a llevarse a cabo el 11 y 12 de noviembre de 2013, en Catamarca.

Res FI N° 425-13 AUTORIZA participación del Ing. Marcelo JANIN, en el "VII CONGRESO ARGENTINO DE INGENIERIA INDUSTRIAL – COINI 2013", a realizarse el día 8 de noviembre de 2013, en San Rafael (Mendoza).

Res FI N° 427-13 AUTORIZA al Ing. Guido ARAOZ, a realizar dictado del Curso de Capacitación "DISEÑO DE DIAGRAMA DE PERFORACION Y VOLADURA DE MINERIA A CIELO ABIERTO", para el personal minero de Yacimientos Mineros de Río Turbio (SANTA CRUZ – ARGENTINA), los días 11 al 14 de noviembre de 2013.

Res FI N° 432-13 OTORGA Licencia con goce de haberes a la Dra. Adriana C. OLLETA, para asistir al "XIX SIMPOSIO NACIONAL DE QUIMICA ORGANICA" y "SEGUNDO CONGRESO ARGENTINO (PCTIIC), a llevarse a cabo entre los días 15 al 23 de noviembre de 2013, en Buenos Aires.

- Res FI N° 433-13 OTORGA Licencia con goce de haberes a la Dra. Carmen I. VITURRO, para participar en el "XIX SIMPOSIO NACIONAL DE QUIMICA ORGANICA (SINAQO) Y Primer Congreso Latinoamericano de Plantas Medicinales, a llevarse a cabo entre los días 15 al 23 de noviembre de 2013, en Buenos Aires.
- Res FI N° 434-13 OTORGA Licencia con goce de haberes a la Lic. Ana MOLINA, para participar del "XIX SIMPOSIO NACIONAL DE QUIMICA ORGANICA" (SINAQO), entre los días 15 al 22 de noviembre de 2013, en Buenos Aires.
- Res FI N° 452-13 AUTORIZA la participación del Ing. Marcelo CASTRO, en el 3er. Taller y al 1er. Congreso Nacional de Ingeniería Informática / Ingeniería en Sistemas (CONAIISI), a llevarse a cabo entre los días 20 al 22 de noviembre de 2013, en la ciudad de Córdoba.
- Res FI N° 454-13 OTORGA Licencia con goce de haberes al Ing. Marcelo PEREZ IBARRA, para participar del "1er. CONGRESO NACIONAL DE INGENIERIA INFORMATICA / SISTEMAS DE INFORMACION" a llevarse a cabo entre los días 20 al 22 de noviembre de 2013, en la ciudad de Córdoba.
- Res FI N° 456-13 OTORGA Licencia con goce de haberes a la Dra. María S. ALONSO para concurrir al "IX FORO DE UNIVERSIDADES DE FRONTERAS" y "III ACCION BINACIONAL DE FRONTERAS SALUDABLES", a llevarse a cabo entre los días 20 al 22 de noviembre de 2013, en la ciudad de Yacuiba – Bolivia.
- Res FI N° 460-13 AUTORIZA participación del Ing. Guido ARAOZ, en la RED DE ACADEMICOS POR EL DESARROLLO SUSTENTABLE", a llevarse a cabo el 26 de noviembre de 2013, en Buenos Aires.
- Res FI N° 034-14 AUTORIZA participación de Dra. Silvina MALDONADO; Lic. Carlos RUGGIERO; Lic. Estefanía GONZALEZ y Tec. Víctor O. BARRIOS, en el "TALLER DE ORIENTACION TECNICO PARA LA AUTOEVALUACION", a llevarse a cabo el día 28 de marzo de 2014, en la ciudad de Buenos Aires.
- Res FI N° 039-14 AUTORIZA participación de la Lic. Soledad Carolina GONZALEZ, en Cursos de "MAESTRIA EN TECNOLOGIA APLICADA A EDUCACION", a llevarse a cabo entre los días 20 al 22 de marzo de 2014, en La Plata.
- Res FI N° 042-14 AUTORIZA al Ing. Marcelo CASTRO, para asistir al Curso "GESTION DE PROYECTOS DE INGENIERIA", a llevarse a cabo entre los días 26 al 29 de marzo de 2014, en la ciudad de San Luis – Argentina.
- Res FI N° 063-14 OTORGA Licencia con goce de haberes a la Dra. María S. ALONSO, entre los días 3 y 4 de abril de 2014, para participar de la "IV ACCION BINACIONAL DE FRONTERAS SALUDABLES" y "X FORO DE UNIVERSIDADES DE FRONTERA", a realizarse en Bermejo Tarija – BOLIVIA.
- Res FI N° 066-14 AUTORIZA participación del Ing. Rodolfo Adolfo César BERNAL, en el "VIII CONGRESO IBEROAMERICANO DE DOCENCIA UNIVERSITARIA Y NIVEL SUPERIOR" a llevarse a cabo entre los días 21 al 24 de abril de 2014, en la ciudad de Rosario (Santa Fe – Argentina).
- Res FI N° 070-14 OTORGA Licencia con goce de haberes a las Docentes Ing. María C. APARICIO; Ing. Nilda PEREZ OTERO; entre los días 9 al 12 de abril de 2014, para asistir al "1er. TALLER DE LA RED DE INGENIERIA EN INFORMATICA / INGENIERIA SISTEMAS DE INFORMACION (RIISIC), a llevarse a cabo en la UNJu.
- Res FI N° 072-14 OTORGA Licencia con goce de haberes al Dr. Enrique N. CRUZ entre los días 9 al 10 de abril de 2014, para asistir al "seminario internacional de Vitivinicultura" a llevarse a cabo en la ciudad de Santiago de Chile – Chile.
- Res FI N° 097-14 AUTORIZA participación de la Prof. Lydia María LLANOS, en el "VIII CONGRESO IBEROAMERICANO DE DOCENCIA UNIVERSITARIA Y DE NIVEL SUPERIOR", a llevarse a cabo los días 21 al 23 de abril de 2014, en la ciudad de Rosario (Santa Fe – Argentina).
- Res FI N° 099-14 AUTORIZA participación del Ing. Héctor SIMONE; Lic. María de los Ángeles NUÑEZ SOUZA; Dr. Manuel LOBO; Lic. Soledad GONZALEZ; Y Geol. Jorge ESCALANTE, en el Lanzamiento de las Convocatorias de Vinculación Tecnológica "UNIVERSIDAD Y DESARROLLO", a realizarse en Buenos Aires, entre los días 23 y 24 de abril de 2014.
- Res FI N° 146-14 OTORGA Licencia con goce de haberes al Ing. Sergio Omar MADREGAL, los días 21 al 23 de mayo de 2014, para asistir al "10 CONGRESO ARGENTINO DE SANEAMIENTO Y MEDIO AMBIENTE (AIDIS), a realizarse en Buenos Aires.
- Res FI N° 150-14 AUTORIZA participación del Ing. Oscar N. HUERTAS en el "ENCUENTRO REGIONAL" en el marco del Programa Regional de Emprendedorismo e Innovación en

Ingeniería (PRECYTIE), desarrollado entre los días 22 y 23 de mayo de 2014, en Buenos Aires.

Res FI N° 153-14 AUTORIZA participación de Dra. María CAMACHO, en el “XIX CONGRESO GEOLOGICO ARGENTINO” a llevarse a cabo los días 2 al 6 de junio de 2014, en la ciudad de Córdoba.

Res FI N° 188-14 AUTORIZA el dictado del Curso

Res FI N° 202-14 AUTORIZA Comisión de Servicios del Ing. Gustavo A. LORES; Ing. Luis A. VARGAS; Dra. María S. ZUTARA, para asistir a la “II REUNION ANUAL DE CODINOA 2014”, en la Universidad Nacional de Salta, el día 27 de junio de 2014.

Res FI N° 213-14 RECONOCE participación de Dra. Norma C. SAMMAN, en reuniones de Comisiones Asesoras del CONICET, llevadas a cabo en la ciudad de Buenos Aires, los días 24 al 26 de junio de 2014.

Res FI N° 221-14 AUTORIZA participación de Sra. Sonia M. DIAZ; Sra. Norma del Rosario CAYO e Ing. Marta del Valle FLORES, en el Curso “INTRODUCCION A KOHA Y CATALOGACIÓN Mark 21 Koha, a realizarse los días 3 al 9 de julio en la Facultad de Ciencias Económicas de la Universidad Nacional de Jujuy.

Res FI N° 247-14 AUTORIZA participación de Lic. Gloria Lola QUISPE, en el Curso “METODOS ACTUALES EN MACHINE LEARNING, a llevarse a cabo los días 28 de julio al 1° de agosto de 2014, en la Universidad Nacional de Buenos Aires.

Res FI N° 251-14 AUTORIZA Comisión de Servicios de la Msc. Sandra A. GIUNTA; Ing. Luis A. VARGAS y Dra. María S. ZUTARA, los días 7 al 9 de agosto de 2014, en la “III RREUNION ANUAL DE CODINOA 2014”, a realizarse en la ciudad de Santiago del Estero.

Res FI N° 253-14 AUTORIZA participación de Alumnos de la Carrera Ingeniería Industrial en el “CONGRESO ARGENTINO DE ESTUDIANTES DE INGENIERIA INDUSTRIAL Y CARRERAS AFINES, a realizarse los días 21 al 24 de agosto de 2014, Potrero de los Funes – San Luis – Argentina.

Res FI N° 254-14 AUTORIZA participación de los Alumnos de la Carrera Ingeniería Industrial: Jorge Isaac BORDON y Candelaria Mariana COLQUI, en el Curso “PLANIFICACION PARA LA IMPLEMENTACION DE LOS SISTEMAS DE GESTION DE LA CALIDAD IRAM – ISO 9001”, a realizarse en San Miguel de Tucumán. los días 12 y 13 de agosto de 2014.

Res FI N° 260-14 AUTORIZA participación del Ing. Héctor R. SIMONE, en la “JORNADA RIIPRO de Gestión de Proyectos, el día 29 de agosto de 2014, en la ciudad de Santa Ge – Argentina.

Res FI N° 261-14 OTORGA Licencia con goce de haberes al Dr. Enrique N. CRUZ, para realizar el dictado de una Conferencia en CHILE, denominada “Del problema al título del proyecto de la tesis. Una propuesta didáctica de metodología de investigación”

Res FI N° 263-14 AUTORIZA Comisión de Servicios del Ing. Marcelo JANIN; Lic. Carlos E. RUGGIERO y el Sr. Rodrigo ARMELLA para asistir al “TALLER DE ACREDITACION” a realizarse el día 19 de agosto de 2014, en Buenos Aires.

Res FI N° 264-14 AUTORIZA participación de Dra. María S. ZUTARA; Dra. Alejandra GIMENEZ y la Alumna Vivian TABOADA del “1er. FORO PARTICIPATIVO – LANZAMIENTO DEL COMPLEJO QUINOA de JUJUY”, a llevarse a cabo el día 15 de agosto de 2014, en la Posta de Hornillos – Maimara – Jujuy.

Res FI N° 284-14 AUTORIZA a la Ing. María C. APARICIO e Ing. Víctor D. SANCHEZ RIVERO, para asistir al “SEGUNDO PLANARIO / TALLER 2014 DE LA RED RIISIC”, a llevarse a cabo los días 28 y 29 de agosto de 2014, en la ciudad de Buenos Aires.

Res FI N° 294-14 OTORGA Licencia con goce de haberes a la Dra. Adriana C. OLLETA, entre los días 5 al 7 de octubre de 2014, para asistir al “10th CONGRESS OF THE QORLD ASSOCIATIO OF THEORICAL AND COMPUTATIONAL CHEMISTS – II CONGRESO INTERAMERICANO DE QUÍMICA- CLAQ 2014 y al “xxvii congreso peruano de química, a realizarse en Lima (PERU), a llevarse a cabo en la ciudad de Casa Piedra – Santiago de Chile

Res FI N° 297-14 AUTORIZA participación del Lic. Rufino ROJO MATEO, en el “Taller de Responsabilidad Social Empresaria en Minería Basado en ePLUS (RSE), llevarse a cabo el día 2 de septiembre de 2014, en la ciudad de Salta.

Res FI N° 301-14 AUTORIZA participación de la Ing. Edith A. GARECA, en el Curso “MEDICION DE TEMPERATURA (-40°C), a realizarse en el Organismo Argentino de Acreditación (OAA), entre los días 3 al 5 de septiembre de 2014, en Buenos Aires.

Res FI N° 303-14 AUTORIZA participación del Geólogo Oscar E. CARABAJAL, en el Curso “GESTION INTEGRADA DE LAS AGUAS SUBTERRANEAS” a llevarse a cabo los días 8 al 12 de septiembre de 2014, en Santa Fe.

- Res FI N° 307-14 AUTORIZA participación del Ing. Carlos A. TERRITORIALE, en el Taller de Control de Calidad en mamografía para Especialista en Radio física Sanitaria, a llevarse a cabo entre los días 10 al 12 de septiembre de 2014, Buenos Aires.
- Res FI N° 308-14 AUTORIZA participación del Geólogo Oscar E. CARABAJAL, en el Curso de Posgrado "EPISTEMOLOGIA DE LA INVESTIGACION CIENTIFICA", los días 18 y 19 de septiembre de 2014, en Entre Ríos.
- Res FI N° 309-14 OTORGA Licencia con goce de haberes a la Dra. Norma C. SAMMAN, los días 29 y 30 de septiembre y 1° de octubre de 2014, para participar en un "Taller sobre Bases de Composición de Alimentos" a llevarse a cabo en Santiago de Chile.
- Res FI N° 314-14 AUTORIZA participación de Alumnos de la Carrera Ingeniería informática en el "II CONGRESO ARGENTINO DE INGENIERIA – CADI 2014, a llevarse a cabo los días 17 al 20 de septiembre de 2014, en San miguel de Tucumán.
- Res FI N° 315-14 AUTORIZA participación de Alumnos de la Carrera Ingeniería Química en el "II CONGRESO ARGENTINO DE INGENIERIA – CADI 2014, a llevarse a cabo los días 17 al 20 de septiembre de 2014, en San miguel de Tucumán
- Res FI N° 319-14 AUTORIZAR participación de la Msc. Sandra A. GIUNTA, en el "II CONGRESO ARGENTINO DE INGENIERIA – CADI 2014 y "en "CONGRESO ARGENTINO DE ENSEÑANZA DE LA INGENIERIA – CAEDI 2014", a llevarse a cabo los días 17 al 19 de septiembre de 2014, en San Miguel de Tucumán.
- Res FI N° 320-14 AUTORIZA participación de la Dra. María CAMACHO, en el "I CONGRESO ARGENTINO DE INGENIERIA (CADI 2014", a llevarse a cabo los días 17 al 20 de septiembre en la ciudad de San Miguel de Tucumán.
- Res FI N° 321-14 AUTORIZAR participación del Ing. Víctor David SANCHEZ RIVERO en el "II CONGRESO ARGENTINO DE INGENIERIA – CADI 2014" y el "VIII CONGRESO ARGENTINO DE ENSEÑANZA DE LA INGENEIRIA – CAEDI 2014, a llevarse a cabo en la ciudad de San Miguel de Tucumán.
- Res FI N° 328-14 AUTORIZA participación de la Alumna de la carrera Ingeniería Química Andrea Celeste NIEVEZ, en el "II CONGRESO ARGENTINO DE INGENIERIA – CADI 2014" – "VIII CONGRESO DE ENSEÑANZA DE INGENIERIA – CAEDI 2014" , a llevarse a cabo los días 17 al 19 de septiembre de 2014, en la ciudad de San Miguel de Tucumán.
- Res FI N° 329-14 AUTORIZA participación del Ing. Álvaro NUÑEZ, en el "II CONGRESO ARGENTINO DE INGENIERIA – CADI 2014", a llevarse a cabo el día 18 de septiembre de 2014, en la ciudad de San Miguel de Tucumán.
- Res FI N° 335-14 AUTORIZA participación de la Dra. Karina ISMAEL, en las "Jornadas Universitarias IMPLEMENTACION EN FIRMA DIGITAL a llevarse a cabo los días 2 y 3 de octubre de 2014, en Santiago del Estero.
- Res FI N° 366-14 OTORGAR Licencia con goce de haberes al Ing. Javier IZZETA RIERA, entre los días 20 al 24 de octubre 2014, para participar en el 2XX CONGRESO ARGENTINO DE CIENCIAS DE LA COMPUTACION", a llevarse a cabo en la ciudad de Buenos Aires
- Res FI N° 377-14 OTORGA Licencia con goce de haberes a la Ing. Julia SANTAPAOLA, durante los días 20 al 25 de octubre de 2014, para participar en "INTERNATIONAL CONFERENCE OF FOOD INNOVATION – FOOD INNOVA 2014", a llevarse a cabo en la ciudad de Concordia (Entre Ríos).
- Res FI N° 379-14 OTORGA Licencia con goce de haberes al Ing. Sergio Luis MARTINEZ, entre los días 20 al 24 de octubre de 2014, para asistir al "XX CONGRESO ARGENTINO DE CIENCIAS DE LA COMPUTACIÓN (CACIC 2014), a llevarse a cabo en la ciudad de Buenos Aires.
- Res FI N° 380-14 OTORGA Licencia con goce de haberes al Ing. Sergio Luis MARTINEZ, entre los días 20 al 24 de octubre de 2014, para asistir al "XX CONGRESO ARGENTINO DE CIENCIAS DE LA COMPUTACIÓN (CACIC 2014), a llevarse a cabo en la ciudad de Buenos Aires
- Res FI N° 387-14 AUTORIZA participación de la Sra. Sonia Mabel DIAZ, Ing. Marta del Valle FLORES y Sra. Norma del Rosario CAYO, en las 12° JORNADAS SOBRE BIBLIOTECA DIGITAL UNIVERSITARIA – JBUDU 2014, a llevarse a cabo los días 6 y 7 de noviembre de 2014, en la ciudad de Salta.
- Res FI N° 394-14 AUTORIZA participación del Ing. Tito VILLAGRA y Lic. Estefanía GONZALEZ, en el Curso Taller "PROCESO DE CREACION DE EMPRESAS EBT" como transformar la investigación científica en riqueza, a llevarse entre los días 27 al 31 de octubre de 2014, en la ciudad de San Luis – Argentina.

#### **AUSPICIOS Y AVALES ACADEMICOS**



- Res FI N° 503-13 OTORGA AVAL INSTITUCIONAL de la Facultad de Ingeniería para la realización del Seminario "CAPACITACION EN PRIMEROS AUXILIOS – RESUCITACION CARDIOPULMONAR (RCP) BASICO Y AVANZADO.
- Res FI N° 510-13 OTORGA AVAL INSTITUCIONAL de la Facultad de Ingeniería para la realización del Curso "HERRAMIENTAS WEB 2.0" a cargo del Ing. Ariel A. VEGA, a llevarse a cabo en esta Unidad Académica.
- Res FI N° 514-13 OTORGA AVAL INSTITUCIONAL de la Facultad de Ingeniería para la realización del Curso "PROGRAMACION EN NET: APLICACIONES WINFORMS NIVEL I", a cargo de la Ing. Fabiana R. ARAGON.
- Res FI N° 010-14 OTORGA AVAL INSTITUCIONAL de la Facultad de Ingeniería, para realizar el dictado del Curso de Capacitación "MANIPULACION HIGIENICA DE ALIMENTACION EN LA VIA PUBLICA".
- Res FI N° 035-14 OTORGAR AVAL INSTITUCIONAL para la realización del "XI CONGRESO ARGENTINO DE ESTUDIANTES DE INGENIERIA INDUSTRIAL Y CARRERAS AFINES – CAEII 2014" y AUTORIZA la participación de los alumnos Cristian GUTIERREZ – LEONARDO R. SANCHEZ, el día 28 de marzo de 2014, a llevarse a cabo en la ciudad de San Luis – Argentina.
- Res FI N° 056-14 OTORGA AVAL INSTITUCIONAL de la Facultad de Ingeniería, para la realización del "XXXI ENCUENTRO NACIONAL DE DOCENTES DE ADMINISTRACION DE LA PRODUCCION" y "IX CONGRESO LATINOAMERICANO DE PRODUCCION, LOGISTICA Y OPERACIONES" a realizarse los días 2 al 4 de octubre de 2014.
- Res FI N° 059-14 OTORGA AUSPICIO INSTITUCIONAL de la Facultad de Ingeniería para el dictado del Curso "INTRODUCCION AL LENGUAJE DE PROGRAMACION VISUAL C#4.0con VISUAL Studio 2010", a cargo de la Lic. Soledad Carolina GONZALEZ.
- Res FI N° 090-14 OTORGA AVAL INSTITUCIONAL de la Facultad de Ingeniería, para la realización de las "JORNADAS REGIONALES DE ESTUDIANTES DE INGENIERIA QUIMICA", a llevarse a cabo entre los días 20 al 25 de abril de 2014, en la ciudad de San Miguel de Tucumán.
- Res FI N° 117-14 OTORGA AVAL INSTITUCIONAL de la Facultad de Ingeniería para el FESTIVAL LATINOAMERICANO DE INSTALACION DE SOFTWARE LIBRE (FLISOL EDICION 2014), a llevarse a cabo el día 30 de abril de 2014, en el Anfiteatro de la Facultad de Ingeniería UNJu.
- Res FI N° 155-14 OTORGA AVLA ACADEMICO y DECLARA DE INTERES INSTITUCIONAL a las "XX JORNADAS SIMULTANEAS DE ESTUDIANTES DE INGENIERIA INDUSTRIAL Y CARRERAS AFINES" a realizarse en el Aula Virtual de la Facultad el día 6 de junio de 2014.
- Res FI N° 224-14 AVALA participación de Geóloga Susana CHALABE, para asistir al "XVIII SIMPOSIO SOBRE ENSEÑANZA DE LA GEOLOGIA", a realizarse los días 14 al 19 de julio de 2014, Bilbao – España.
- Res FI N° 262-14 OTORGA Aval Académico de la Facultad de Ingeniería para la realización del "II ENCUENTRO DE VINCULACION TECNOLOGICA", a llevarse a cabo el día 22 de agosto de 2014,
- Res FI N° 276-14 OTORGA Aval Institucional de la Facultad de Ingeniería para la realización del "CONGRESO INTERNACIONAL FOOD INNOVA 2014" a llevarse a cabo entre los días 2023 de octubre de 2014, en la ciudad de Concordia Entre Ríos.
- Res FI N° 293-14 OTORGA Apoyo Institucional de la Facultad de Ingeniería para la realización del Certamen Regional en el marco de la "XXIII OLIMPIADA MATEMATICA ÑANDU", a llevarse a cabo entre los días 4 al 18 de septiembre de 2014.
- Res FI N° 337-14 OTORGA Aval Institucional de la Facultad de Ingeniería, a la realización del "XIX CONGRESO NACIONAL DE ESTUDIANTES DE INGENIERIA QUIMICA", a llevarse a cabo en la Universidad Tecnológica Nacional, los días 6 al 10 de octubre de 2014.
- Res FI N° 369-14 OTORGA Licencia con goce de haberes a la Ing. Graciela LAZARTE, los días 16 y 17 de octubre de 2014, para asistir a las "VI JORNADAS PROVINCIALES DE INVESTIGACION EXUCATIVA, a llevarse a cabo en la ciudad de La Quiaca - Jujuy
- Res FI N° 391-14 OTORGA Aval Académico y DECLARA de Interés Institucional a las "XX JORNADAS SIMULTANEAS DE ESTUDIANTES DE INGENIERIA INDUSTRIAL Y CARRERAS AFINES" bajo el lema "Superando Barreras para construir conocimiento 2014" – JoSEII, a llevarse a cabo en el Aula Virtual de la Facultad el día 30 de octubre de 2014.

**TEMAS VARIOS:**

- Res FI N° 416-13 AUTORIZA al Alumno Horacio Ezequiel OVANDO, a realizar Practica Profesional Supervisada en la Empresa MOLINO PAMPA BLANCA.-
- Res FI N° 417-13 AUTORIZA al Alumno Ángel Gabriel FLORES, a realizar Práctica Profesional Supervisada, en la Empresa MOLINO PAMPA BLANCA.
- Res FI N° 421-13 AUTORIZA a la Ing. Nélica B. PRIEMER, a concurrir en representación de la Directora de la Carrera de Posgrado "Especialización en Gerencia y Vinculación Tecnológica", Dra. Silvina MALDONADO, en la Reunión de Coordinadores de Sede convocada por el FONARSEC el 7 de noviembre de 2013, en Buenos Aires.
- Res FI N° 422-13 AUTORIZA Visita Técnica a realizar por Docentes y Alumnos de la Cátedra PROCESOS ELECTROQUIMICOS a la Empresa GAS ATACAMA, el día 7 de noviembre de 2013.
- Res FI N° 423-13 AUTORIZA participación de Alumnos de la Facultad de Ingeniería en el Seminario "Desarrollo de Baterías de Litio y Procesos Electroquímicos de Desalinización" del 11 al 15 de noviembre de 2103, en Buenos Aires.
- Res FI N° 428-13 DESIGNA a la Arq. Graciela KRZYNSKI, Arq. Alejandra M. ARAMAYO y al Arq. Gustavo ALCALDE, para formar parte del Comité Evaluador de las "VII OLIMPIADAS PROVINCIALES DE DIBUJO TECNICO AÑO 2013", a realizarse en la ciudad de El Carmen – Jujuy, el día 13 de noviembre de 2013.
- Res FI N° 501-13 AUTORIZA a la alumna Ariana Soledad MICHEL a realizar PRACTICA MINERA I, en la Empresa Cia Minera AGUILAR.
- Res FI N° 502-13 AUTORIZA al Alumno Leonardo Fabián LAMAS, a realizar PRACTICA MINERA I, en la Empresa Cía. Minera AGUILAR.
- Res FI N° 504-13 AUTORIZA a la alumna Eliana Daniela FARFAN, a realizar PRACTICA PROFESIONAL SUPERVISADA en la Empresa Área Continental.
- Res FI N° 505-13 AUTORIZA a la alumna Verónica Beatriz MAMANI, a realizar PRACTICA PROFESIONAL SUPERVISADA, en la Empresa Farallón Negro – YMAD.
- Res FI N° 506-13 AUTORIZA a la alumna Silvina Cecilia SAAVEDRA, a realizar PRACTICA PROFESIONAL SUPERVISADA, en la Empresa Farallón Negro – YMAD.
- Res FI N° 507-13 AUTORIZA al alumno Ismael Renato CRUZ, a realizar PRACTICA PROFESIONAL SUPERVISADA, en la Empresa Farallón Negro – YMAD.
- Res FI N° 508-13 AUTORIZA a la alumna Cecilia del Carmen DIAZ, a realizar PRACTICA PROFESIONAL SUPERVISADA, en la Empresa Farallón Negro – YMAD.
- Res FI N° 509-13 AUTORIZA al alumno Ariel Nelson MARTINEZ, a realizar PRACTICA PROFESIONAL SUPERVISADA, en la Empresa Farallón Negro – YMAD.
- Res FI N° 513-13 AUTORIZA a la alumna Luciana Gabriela CACHULLANI, a realizar PRACTICA PROFESIONAL SUPERVISADA, en la Empresa Los Flamencos.
- Res FI N° 515-13 AUTORIZA al Alumno Rubén Fabio VELAZQUEZ, a realizar PRACTICA PROFESIONAL SUPERVISADA en la Empresa Minera LOS TILIANES I.C.
- Res FI N° 516-13 AUTORIZA al alumno Marcio UGARTE, a realizar PRACTICA PROFESIONAL SUPERVISADA, en la Empresa RECICLADORA PALPALA.
- Res FI N° 517-13 AUTORIZA a la alumna Magdalena de los Ángeles GUEVARA, a realizar PRACTICA PROFESIONAL SUPERVISADA, en la Empresa SALES DE JUJUY SA.
- Res FI N° 519-13 AUTORIZA al alumno Víctor Daniel SOSA, a realizar PRACTICA PROFESIONAL SUPERVISADA, en la Secretaría de Infraestructura del Ministerio de Infraestructura, Planificación y Servicios Públicos de la Provincia de Jujuy.
- Res FI N° 083-14 LLAMA a inscripción de Interesados para la postulación a las Becas del Programa ARFITEC.-
- Res FI N° 036-14 AUTORIZA a Alumnos de la Carrera de Posgrado "Especialización en Gerencia y Vinculación Tecnológica": ALFARO-AMARILLA-CHOLELE-CRUZ-GONZALEZ-HURTADO-MOYANO-MURILLO-SARAPURA-TAPIA-VILLAGRA-QUISPE, realicen una Visita de Estudios en el CETRI LITORAL – Provincia de Santa Fe – Argentina, entre los días 20 y 21 de marzo de 2014.
- Res FI N° 098-14 AUTORIZA uso de las Instalaciones del Laboratorio y Planta Piloto de Procesamiento de Minerales del INTEMI, para la realización de PRACTICAS DE LABORATORIO a Alumnos de la Escuela de Minas "Dr. Horacio CARRILLO".
- Res FI N° 113-14 AUTORIZA a la alumna Irma Rafaela Mercedes CORODBA, a realizar PRACTICA PROFESIONAL SUPERVISADA en la Policía de la Provincia de Jujuy.
- Res FI N° 114-14 AUTORIZA al alumno Fabio Damián ARGANARAZ, a realizar PRACTICA PROFESIONAL SUPERVISADA en la Policía de la Provincia de Jujuy.



- Res FI N° 115-14 AUTORIZA al alumno Juan Gabriel SALINAS, a realizar PRACTICA PROFESIONAL SUPERVISADA, en la Empresa SOFTLOGIA SRL.
- Res FI N° 119-14 AUTORIZA la Ing. Guido ARAOZ, para realizar las actividades académicas del dictado de la Asignatura EXPOTACION DE MINAS I, los días 4 al 7 de mayo de 2014, en la ciudad de Frías – Santiago del Estero.
- Res FI N° 120-14 AUTORIZA Visita Técnica a realizar por Docentes y Alumnos de la Cátedra PROCESOS ELECTROQUIMICOS”, a la Empresa GAS ATACAMA – El Arenal.
- Res FI N° 139-14 AUTORIZA a Docentes y Alumnos de la Asignaturas “INDUSTRIAS ALIMENTARIAS I” y “TECNOLOGIA DE LOS ALIMENTOS”, a realizar una Visita de Estudios a la Bodega DUPONT – Localidad de Maimará.
- Res FI N° 184-14 LLAMA a Inscripción de Postulantes para cubrir una Pasantía en la Empresa HOLCIM ARGENTINA SA.
- Res FI N° 237-14 DESIGNA Representante Titular y Alterno de la Facultad de Ingeniería para integrar el Consejo Asesor del PROGRAMA UNJUPRODIS, a Silvina Gabriela ALANCAY y pablo Leonardo CASTRO, respectivamente.
- Res FI N° 252-14 DESIGNA Representante Titular por la Facultad de Ingeniería al Ing. Marcelo A. CASTRO para integrar la Comisión Asesora de Informática.
- Res FI N° 285-14 DESIGNA a la Ing. Virginia BATTEZZATI, como Responsable Técnico y a la Sra. Mirta M. BORJA como Responsable Usuario del SIU Guaraní representado a la Facultad de Ingeniería.
- Res FI N° 311-14 DESIGNA a la Lic. Miriam del Valle CABANA e Ing. María Isabel MURILLO, como Responsables de USO y GUARDA de Precursores químicos de esta Unidad Académica para conformar la Comisión de Manejo de RENPRE, dentro de la Universidad Nacional de Jujuy.
- Res FI N° 312-14 DESIGNA a la Dra. Carmen I. VITURRO, y al Ing. Pedro h. LIBERATORI, como Representante Titular y Suplente para confirmar el Consejo Asesor de posgrado con sede en Rectorado.
- Res FI N° 318-14 DESIGNA a la alumna María Antonia TAPIA, en representación de la Facultad de Ingeniería como referente estudiantil para integrar el Consejo Asesor de Relaciones Internacionales con sede en Rectorado.
- Res FI N° 327-14 DESIGNA a Ing. maría Ester ALFARO e Ing. Margarita IVANOVICH, como representante Titular y Suplente, para integrar el Comité Editorial EDIUNJu.
- Res FI N° 340-14 DESIGNA como Representantes Titular y Suplente de la Facultad de Ingeniería, a la Lic. Analía Noemí HERRERA COGNETTA y a la Ing. Lía Gabriela RICO, ante la RED UNCI.
- Res FI N° 359-14 DESIGNA a la Dra. Norma C. SAMMAN y Dr. Manuel LOBO, como Responsables de los siguiente Equipos: Un Calorímetro diferencial de barrido y de Un Extractor semiautomático de lípidos.
- Res FI N° 361-14 AUTORIZA a Alumnos y Docentes del Centro de Educación No Formal N° 1 “Escuela N° 528 – La Quiaca – Jujuy, a realizar Visita Guiada de Estudios, al laboratorio del INTEMI y Planta Piloto de Ingeniería de Minas, el día 10 de octubre de 2014.
- Res FI N° 368-14 AUTORIZA participación de Alumnos de la Facultad de Ingeniería en la EXPOJUY 2014, organizadas por el Ministerio de la Producción y la Cámara de Exterior de la Provincia de Jujuy
- Res FI N° 375-14 AUTORIZA participación del Ing. Gustavo A. LORES, en la Entrega de Premios de la Academia Nacional de Ingeniería, a llevarse a cabo el día 28 de noviembre de 2014, en la ciudad de Buenos Aires.

---

## **SECRETARÍA ACADÉMICA DE LA FACULTAD DE INGENIERÍA**

**SECRETARIO ACADÉMICO:** Ing. Luis Alejandro VARGAS, (Egresado de la Facultad de Ingeniería de la Universidad Nacional de Jujuy). e-mail: [sacad@fi.unju.edu.ar](mailto:sacad@fi.unju.edu.ar)

**DIRECCIÓN AREA ACADÉMICA:** Responsable: Laura Beatriz LUNA. Equipo de trabajo: Ricardo CHIRI, Jorge YAÑEZ MENA; Claudia ROJAS; Elizabeth LLAMPA; Viviana RAMÍREZ

Ítalo Palanca N° 10 - Tel. 0388-422-1587. e-mail: [academica@fi.unju.edu.ar](mailto:academica@fi.unju.edu.ar)

**MISIÓN:** “Coordinar, ejecutar y gestionar servicios académicos de planificación, asesoramiento e información intra e interinstitucional, buscando satisfacer las necesidades y requerimientos de los alumnos, docentes y egresados que concurren a la Secretaría, donde el uso de la tecnología y la capacitación continua sean las pautas para cumplir con las tareas”.

### **OFERTA EDUCATIVA:**

La Facultad de Ingeniería ofrece carreras de Pre-Grado, Grado y Pos-Grado:

<b>CARRERAS DE PRE-GRADO</b>	
ANALISTA PROGRAMADOR UNIVERSITARIO	- Duración: 3 años - Aprobación: Res. M. N° 584/04. - Modificaciones: RCS N° 366/07. - Título: Analista Programador Universitario
TECNICATURA UNIVERSITARIA EN CIENCIAS DE LA TIERRA	- Duración: 3 años - Aprobación: R.M. N° 098/02. - Modificación: Res. C.S. N° 202/12. - Título: Técnico Universitario en Ciencias de la Tierra
TECNICO UNIVERSITARIO EN PROCESAMIENTO DE MINERALES	- Duración: 3 años - Aprobación: R.M. N° 856/02 - Modificación: Res. C.S. N° 336/07. - Título: Técnico Universitario en Procesamiento de Minerales
TECNICO UNIVERSITARIO EN EXPLOTACION DE MINAS	- Duración: 3 años - Aprobación: R.M. N° 856/02 - Modificación: Res. C.S. N° 337/07. - Título: Técnico Universitario en Explotación de Minas
TECNICATURA UNIVERSITARIA EN PERFORACIONES	- Duración: 3 años - Aprobación: R.M. EN TRÁMITE - Modificación: Res. C.S. N° 002/13. - Título: Técnico Universitario en Perforaciones.-
TECNICATURA UNIVERSITARIA EN CIENCIAS DE LA TIERRA ORIENTADA A PETRÓLEO	- Duración: 3 años - Aprobación: R.M. EN TRÁMITE - Modificación: Res. C.S. N° 003/13. - Título: Técnico Universitario en Ciencias de la Tierra Orientada a Petróleo.-
<b>CARRERAS DE GRADO</b>	
INGENIERIA INFORMATICA	- Duración: 5 años - Aprobación: R.M. N° 722/97. - Modificaciones: Res. C.S. N° 104/12 - Acreditación: R.CONEAU N° 1220/12 - Título: Ingeniero en Informática
INGENIERIA QUIMICA	- Duración: 5 años - Aprobación: Decreto P.E.N. N° 6843/72. - Modificaciones: R.M. N° 1856/83 y Res. C.S. N° 026/07. - Acreditación: R. CONEAU N° 899/13 - Título: Ingeniero Químico
INGENIERIA DE MINAS	- Duración: 5 años - Aprobación: Decreto P.E.N. N° 6843/72. - Modificaciones: R.M. N° 1856/83 y Res. C.S. N° 335/07. - Acreditación: R.CONEAU N° 900/13 - Título: Ingeniero de Minas
INGENIERIA INDUSTRIAL	- Duración: 5 años - Aprobación: R.M. N° 335/02. - Modificación: Res. C.S. N° 025/07. - Acreditación: R. CONEAU N° 895/13. - Título: Ingeniero Industrial
LICENCIATURA EN TECNOLOGIA DE LOS	- Duración: 4 años

ALIMENTOS	- Aprobación: R.M. N° 916/00. - Modificación: Res. C.S. N° 206/07. - Acreditación: sin convocatoria. - Título: Licenciado en Tecnología de los Alimentos
LICENCIATURA EN SISTEMAS	- Duración: 5 años - Aprobación: R.M. N° 578/02. - Modificación: Res. C.S. N° 060/10. - Acreditación: R.CONEAU N° 1230/12 - Título: Licenciado en Sistemas
LICENCIATURA EN CIENCIAS GEOLOGICAS	- Duración: 5 años - Aprobación: R.M. N° 098/02. - Modificación: Res. C.S. N° 202/12. - Acreditación: R.CONEAU N° 413/13 - Título: Licenciado en Ciencias Geo-lógicas
LICENCIATURA EN ENSEÑANZA DE LA MATEMATICA – CICLO ESPECIAL	- Duración: 4 cuatrimestres - Aprobación: R.M. N° 240/00. - Título: Licenciado en Enseñanza de la Matemática – Ciclo de Licenciatura
LICENCIATURA EN ENSEÑANZA DE LA FISICA – CICLO ESPECIAL	- Duración: 4 cuatrimestres - Aprobación: R.M. N° 418/00. - Título: Licenciado en Enseñanza de la Física – Ciclo de Licenciatura
LICENCIATURA EN ENSEÑANZA DE LA QUIMICA – CICLO ESPECIAL	- Duración: 4 cuatrimestres - Aprobación: R.M. N° 225/01. - Título: Licenciado en Enseñanza de la Química – Ciclo de Licenciatura

#### CONVENIOS CON OTRAS UNIVERSIDADES

CICLO BASICO COMUN	- Suscripto con la Facultad de Bioquímica, Química y Farmacia (U.N.T.) - Carreras: Bioquímica – Farmacia – Lic. en Química – Lic. en Biotecnología - Duración: 2 años (U.N.Ju.) - Aprobación: Res. C.S. N° 308/94. - Ampliación: Res. C.S. N° 031/00. - Ampliación Acta Acuerdo (Actualización año 2010) RCS N° 124/11
CICLO COMUN ARTICULADO	- Suscripto entre las Universidades del N.O.A.: U.N.T. – U.N.CA. – U.N.S.E. – U.N.Sa. – U.N.Ju. - Carreras: Ingenierías - Duración: 1 año (U.N.Ju.) - Aprobación: Res. C.S. N° 033/04.

#### CARRERAS DE POS-GRADO

DOCTORADO EN ALIMENTOS. Orientación Ciencia y Orientación Ingeniería.	- Duración: 2500 hs. - Aprobación: R.M. N° 1593/08. - Acreditación: R. CONEAU N° 1189/12. Categoría A - Título: Doctor en Alimentos con Orientación en Ciencia y Orientación en Ingeniería.
MAESTRÍA EN CIENCIA Y TECNOLOGÍA DE LOS ALIMENTOS	- Duración: 700 hs. incluida Tesis - Aprobación: R.M. N° 907/08 - Título: Magíster en Alimentos con Orientación en Ciencia y Orientación en

	Tecnología
ESPECIALIZACIÓN EN GERENCIA Y VINCULACIÓN TECNOLÓGICA	- Duración: 400 hs. - Aprobación: RCS N° 065/14 - Aprobación R.M. N° 470/13 - Acreditación : R.CONEAU N° 931/09 - Título: Especialista en Gerencia y Vinculación Tecnológica.

EXTENSIONES ÁULICAS	
San Pedro de Jujuy	Analista Programador Universitario
Frías (Santiago del Estero)	Técnico Universitario en Explotación de Minas

**REGISTRO DE LAS ACTIVIDADES PRINCIPALES DE LA DIRECCION ACADÉMICA:**  
**INGRESO DE MAYORES DE 25 AÑOS SIN NIVEL MEDIO COMPLETO:**

Ciclo Lectivo 2014: Inscriptos: Dos (2). Ingresantes: Ninguno

Ciclo Lectivo 2015: Inscriptos: 6 (Seis). Ingresantes: En proceso de evaluación

**CONVENIO SUSCRITO ENTRE LA UNIVERSIDAD NACIONAL DE TUCUMÁN Y LA UNIVERSIDAD NACIONAL DE JUJUY.**

Alumnos que continúan sus estudios en la Facultad de Bioquímica, Química y Farmacia (U.N.T.):

APELLIDO Y NOMBRE	Nº DE EXPEDIENTE
CHAIN, José Alejandro	CH-7088/14
LOPEZ, Tatiana Florencia	L-7094/14
CALIO, Carla Antonella	C-7054/14
MAMANI, Mariana del Carmen	M-7647/13
<b>Total</b>	<b>4 (CUATRO)</b>

**CERTIFICACIONES PARA OTRAS INSTITUCIONES**

Alumnos que solicitaron certificación de documentación o cancelación de matrícula para ser presentadas en otras Facultades y/o Institutos:

APELLIDO Y NOMBRE	Nº DE EXPEDIENTE
ABAN, María Fernanda	A-7199/14
ALEJO, Dardo	A-7224/14
BAUTISTA, Cristian Armando	B-7213/14
CAÑIZARES, Norma Beatriz	C-7138/14
CARDOZO, Susana Marilin	C-7198/14
CHOQUE, Raúl Alfredo	CH-7334/14
CORO, Eduardo Adrián	C-7577/14
FLORES, Mariela	F-7155/14
GARZON, Fabiola	G-7176/14
GONZALEZ RAMIREZ, Cristina	G-7656/13
GUANCA, Jorge Daniel	G-7044/14
GUEVARA, José María	G-7169/14
LAMAS, Félix Néstor	L-7543/14
LAMAS, Félix Néstor	L-7543/14
LOPEZ, Alejandra Cecilia	L-7038/14
MARTINEZ GALVEZ, Sergio Guillermo	M-7483/14
MERCADAL, Juan José	M-7328/14

MONTAÑO, Patricio	M-7039/14
MORALES, Julio Cesar	M-7074/14
MORALES, Victoria del Valle	M-7346/14
MOYA, Boris Jonatán	M-7625/14
PAREDES, Cyntya Elizabeth	P-7103/14
QUINTANA, Daniel Nicolás	Q-7002/14
RAMOS, Pablo Alejandro	R-7498/14
RIOS, Oscar Alejandro	R-7110/14
SALAS, Joaquín	S-7152/14
SCHIRADO CHAPUR, Gabriel	S-7560/14
SEGOVIA, Nelson Jesús	S- 7666/13
TAPIA, Emmanuel Horacio	T-7003/14
<b>Total</b>	<b>29(VEINTINUEVE)</b>

### **TRAMITACION DE EXPEDIENTES CON RECONOCIMIENTO DE MATERIAS**

Alumnos de otras carreras de la Facultad de Ingeniería, de Facultades de la Universidad Nacional de Jujuy y de otras Universidades del país que solicitaron reconocimiento de materias por equivalencias:

<b>APELLIDO Y NOMBRE</b>	<b>Nº DE EXPEDIENTE</b>
APAZA, Elizabeth Mayra	A-7675/13
ARMELLA, Danisa Belén	A-7698/14
ARROYO, María Emilia	A-7583/13
ARROYO, María Emilia	A-7207/14
BUTTIGUERO, Miguel Ángel	B-7648/13
CABEZAS, Víctor Hugo	C-7640/13
CALISAYA, Augusto Jesús	C-7382/14
CANELADA, Adrián Marcos	C-7449/14
CARRASCO, María Florencia	C-7628/13
CAZÓN, Jairo José	C-7572/14
CEPEDA, Ana Laura	C-7241/14
COSIO, David Fernando	C-7154/14
COSTILLA, Sebastián	C-7031/14
CURA, Vivian Alicia	C-7469/14
DESTEFANO MARQUEZ, Carla	D-7647/14
DIONICIO, Miguel Oscar	D-7610/14
ESQUIVEL, Leonel Nelson	E-7113/14
GALARZA, Eliana del Rocío	G-7468/14
GOMEZ, Rubén Eduardo	G-7467/14
GUANUCO, Jonatán Joel	G-7458/14
MAINA, Matías Juan	M-7254/14
MAMANI, Verónica Beatriz	M-7602/13
MARTINEZ, Ariel Alberto	M-7609/14
MICHEL, Ariana Soledad	M-7223/14
MICHEL, Ariana Soledad	M-7222/14
MICHEL, Ariana Soledad	M-7221/14
OVANDO, Pablo Alberto	O-7315/13
PALACIOS, Carmen Nancy	P-7499/14

PANIAGUA, Aldo Ariel	P-7578/14
PANIAGUA, Aldo Ariel	P-7611/14
PANIAGUA, Aldo Ariel	P-7612/14
PANICA, Claudia Analía	P-7614/14
PAREDES, Vanina	P-7674/13
PEREZ, Adrián	P-7437/14
PEREZ, Adrián Jesús Matías	P-7453/14
POCOVI, Jonatán Iván	P-7153/14
QUIPILDOR, Mauro Matías	Q-7104/14
QUISPE, Ariel Cesar	Q-7177/14
RIOS, Oscar Alejandro	R-7170/14
RIVERA, Rodrigo Gabriel	R-7595/13
RIVERA, Rodrigo Gabriel	R-7690/14
RODRIGUEZ, Natalia Elizabeth	R-7212/14
RUEDA, Claudio Manuel	R-7284/14
SAJAMA, Fabián Ángel	S-7105/14
SAJAMA, Guillermo Ricardo	S-7470/14
SALAZAR, José Antonio	S-7188/14
SOSA, Daniel	S-7243/14
TAPIA, María Antonia	T-7168/14
TAPIA, Verónica Laura Soledad	T-7562/14
TEJERINA, Analía Susana	T-7577/13
VACA, Matías Nicolás	V-7135/14
VEDIA, Melisa Natalia	V-7596/13
VILTE, Rodolfo Alberto	V-7374/14
YARBI, Sebastián Luis	Y-7122/14
ZALAZAR, Emanuel	Z-7178/14
ZONCA, Patricia Ángela	Z-7240/14
ZURUGUAY, María Cecilia	Z-7616/13
<b>Total</b>	<b>57(cincuenta y siete)</b>

#### **ACREDITACIONES DE CURSOS, TALLERES, SEMINARIOS**

Alumnos de la Facultad de Ingeniería que solicitaron la acreditación de actividades exigidas dentro del marco de los Planes de Estudios respectivos:

<b>APELLIDO Y NOMBRE</b>	<b>Nº DE EXPEDIENTE</b>
RIOS, Gerardo	R-7617/14
<b>Total</b>	<b>1(uno)</b>

#### **TRAMITACION DE EXPEDIENTES DE TRABAJOS FINALES:**

<b>CARRERA</b>	<b>CANTIDAD</b>
Licenciatura en Tecnología de los Alimentos	1
Ingeniería Industrial	17
Ingeniería de Minas	4
Licenciatura en Enseñanza de la Matemática	2
Ingeniería Química	4
Ingeniería Informática	18
Licenciatura en Enseñanza de la Química	1

Especialización en Gerencia y Vinculación Tecnológica	2
<b>Total</b>	<b>47</b>

Por carreras:

<b>CARRERA: INGENIERIA INFORMATICA</b>	
<b>Apellido y Nombre</b>	<b>Nº de Expediente</b>
SARAPURA, Enzo SUELDO, José	A-7649/13
ACOSTA BEJARANO, José	A-7664/13
GALLARA, Gustavo	G-7614/13
NOLASCO, Silvia Alejandra	N-7632/13
QUISPE, Verónica Deolinda	Q-7593/13
VIDAL, Carmen Rosa	V-7594/13
SOSA, Víctor Daniel ALARCON, Amelia Ester	A-7009/14
CORDOBA, Irma Rafaela Mercedes ARGAÑARAZ AZUA, Fabián Damián	A-7123/14
ACOSTA BEJARANO, Gloria Cristina	A-7419/14
DEL LOS RIOS, Claudio GONZALEZ, Liliana	A-7608/14
CERDA, Abel Antonio	C-7465/14
HUANCO, Gonzalo Omar	H-7466/14
OVANDO, Verónica	O-7583/14
RODRIGUEZ, Luis Enrique	R-7137/14
SALINAS, Juan Gabriel	S-7536/14
UGARTE, Ricardo	U-7034/14
BORJA, Oscar Ariel MENDOZA, Alejandra Patricia	A-7121/14
APAZA, José Luis	A-7678/14

<b>CARRERA: LICENCIATURA EN TECNOLOGÍA DE LOS ALIMENTOS</b>	
<b>Apellido y Nombre</b>	<b>Nº de Expediente</b>
SULLCA, Enzo Francisco	S-7561/14

<b>CARRERA: INGENIERIA QUIMICA</b>	
<b>Apellido y Nombre</b>	<b>Nº de Expediente</b>
MARTINEZ, Ariel Nelson	M-7638/13
ARMELLA, Carla Silvana	A-7001/14
GUEVARA, Magdalena de los Ángeles	G-7172/14
PIZARRO, Luciana Valeria	P-7516/14

<b>CARRERA: INGENIERIA INDUSTRIAL</b>	
<b>Apellido y Nombre</b>	<b>Nº de Expediente</b>
CHINCHILLA, Sergio Omar	CH-7627/13
PEREZ, Martin Adrián	P-7662/13
ACOSTA, Abel Rodrigo	A-7079/14

OVANDO, Luis VILCA TEJERINA, Gustavo	A-7245/14
CACHULLANI, Luciana Gabriela UGARTE, Marció	A-7471/14
AGUILAR GUEVARA, Guillermo	A-7616/14
COLQUI, Candelaria Mariana	C-7029/14
CHACON, Aarón Alberto	CH- 7132/14
FLORES, Ángel Gabriel	F-7075/14
LOPEZ, Patricio Fernando	L-7078/14
NAVARRO, Germán Santiago	N-7631/14
RODRIGUEZ CARRANZA, María Victoria	R-7206/14
TOLABA, Gastón Martín	T-7211/14
TEJERINA, Jimena	T-7457/14
VIZUARA, Gabriela Alejandra	V-7310/14
ZENTENO, Ariel Alejandro	Z-7046/14
BAUTISTA, Elber CARRILLO, Oscar RIOS, Juan	A-7679/14

**CARRERA: INGENIERIA MINAS**

Apellido y Nombre	Nº de Expediente
CRUZ, Javier Orlando	C-7523/14
DIAZ, Cecilia del Carmen	D-7663/13
OCHO, Héctor	O-7253/14
VILLAGRA, Ariel Edgardo	V-7226/14

**CARRERA: ESPECIALIZACIÓN EN GERENCIA Y VINCULACIÓN TECNOLÓGICA**

Apellido y Nombre	Nº de Expediente
JURADO, Susy B.	M-7375/14
FASIO, Ana	M-7308/12

**CARRERA: LIC. EN ENSEÑANZA DE LA QUIMICA**

Apellido y Nombre	Nº de Expediente
Lic. LASSERRE, Ana (MOLOUNY, Ana María)	L-7642/13

**CARRERA: LIC. EN ENSEÑANZA DE LA MATEMÁTICA**

Apellido y Nombre	Nº de Expediente
Lic. LASSERRE, Ana (ALDONATE, Miriam – ALDONATE, Isolina)	L-7073/14
Lic. LASSERRE, Ana (DIONICIO, Wilfredo Aldo)	L-7641/13

**EGRESADOS:**

Los graduados detallados a continuación, recibieron el título correspondiente, en Actos de Colación realizados en noviembre de 2013 y agosto de 2014.



**CARRERA: ESPECIALISTA EN GERENCIA Y VINCULACIÓN TECNOLÓGICA**

Apellido y Nombre	Nº de Expediente
FASCIO, Ana Carolina	F-107/14 y F-7228/14

**CARRERA: INGENIERÍA QUÍMICA**

Apellido y Nombre	Nº de Expediente
CHUMACERO, Lucas Javier	C-728/13 y C-7373/13

**CARRERA: LICENCIATURA EN TECNOLOGÍA DE LOS ALIMENTOS**

Apellido y Nombre	Nº de Expediente
FIGUEREDO, Andrea Gisela	F-560/13 y F-7326/13
CASTILLO, Gustavo Daniel	C-1323/13 y C-7588/13

**CARRERA: ANALISTA PROGRAMADOR UNIVERSITARIO**

Apellido y Nombre	Nº de Expediente
QUIQUINTO, Valeria del Valle	Q-653/13 y Q-7474/13
HILARION, Daniel Andrés	H-657/13 y H-7336/13
ROJAS, José María	R-726/13 y R-7452/13
RUIZ, Rosana Mabel	R-727/13 y R-7335/13
ARIAS, Marcos Augusto	A-805/13 y A-7450/13
ZENTENO, Yanina Denise	Z-868/13 y Z-7472/13
LEON BALLESTEROS, Cristian Fabio	L-1007/13 y L-7451/13
OCHOA, Carlos Fabián	O-1044/13 y O-7465/13
ACOSTA, Oliver Leonardo	A-1045/13 y A-7456/13

CUESTA, Juan Eduardo	C-1094/13 y C-7463/13
MAMANI, Amanda Carolina	M-1252/13 y M-7590/13
SALVA, Sergio Hernán	S-063/14 y S-7164/14
RODRIGUEZ, Micaela Gisela	R-064/14 y R-7214/14
SIMONE, Natalia Andrea	S-095/14 y S-7264/14
MARTINEZ, Daniel Jesús	M-125/14 y M-7219/14
CASTEL, Yésica Carolina	C-126/14 y C-7229/14
ARIAS, Vicente	A-127/14 y A-7190/14
TEJERINA, Verónica Adriana	T-148/14 y T-7210/14
FERNANDEZ, Cristina Gabriela	F-149/14 y F-7201/14
BORDA, Oscar Martín	B-150/14 y B-720/14
DAVILA, Edgardo Leandro	D-167/14 y D-7202/14
CONDORI MARTINEZ, Andrea Lucía Noemí	C-190/14 y C-7191/14
MIRANDA, Leandro Exequiel	M-192/14 y M-7225/14

<b>CARRERA: LICENCIATURA EN SISTEMAS</b>	
<b>Apellido y Nombre</b>	<b>Nº de Expediente</b>
GONZALEZ, Pedro René	G-623/13 y G-7337/13
MEDINA, Liliana Mabel	M-910/13 y M-7464/13
LEÓN, María Ángela	L-917/13 y L-7455/13
JORGE, César Rodrigo	J-918/13 y J-7471/13
PUMA, Matías Alberto	P-955/13 y P-7453/13
TABARCACHE, Laura Inés	T-1070/13 y T-7466/13
LEÓN, Sonia Beatriz	L-1206/13 y L-7646/13
CARO, Sandra Fabiana	C-1207/13 y C-7581/13
FLORES, Gloria Soledad Natividad	F-1235/13 y F-7589/13
CASTRO, Jorge Daniel	C-1262/13 y C-7643/13
CACHAMBE, Rodrigo Nicolás	C-1630/13 y C-7089/14

<b>CARRERA: INGENIERIA INFORMATICA</b>	
<b>Apellido y Nombre</b>	<b>Nº de Expediente</b>
BELLMANN, Guillermo Javier	B-347/13 y B-7259/13
CARRILLO, Félix Eduardo	C-757/13 y C-7454/13
MAMANI, Jorge Daniel	M-834/13 y M-7449/13
RODRIGUEZ, Mariela Ester	R-849/13 y R-7475/13
LOPEZ, Víctor José	L-1060/13 y L-7470/13
VILTE, Pablo Alfredo	V-1111/13 y V-7467/13
GOMEZ, Emanuel Francisco	G-1167/13 y G-7473/13
CONDORI, Patricio Omar	C-1212/13 y C-7582/13
CARRIZO, Nancy Gisela	C-1313/13 y C-7587/13
CALISAYA, Mariela Alejandra	C-1356/13 y C-7580/13
PAREDES, María del Milagro	P-1477/13 y P-7644/13
ZAVOLUK, Aníbal Darío	Z-1565/13 y Z-7090/14
YUGRA, Nelson Norberto	Y-1566/13 y Y-7645/13
FIGUEROA VERGARA, Efraín Álvaro Saúl	F-1603/13 y F-7192/14
MARQUEZ RUIZ, Pablo Ezequiel	M-1727/13 y M-7261/14
QUISPE, José Rolando	Q-159/14 y Q-7220/14

<b>CARRERA: INGENIERÍA INDUSTRIAL</b>	
<b>Apellido y Nombre</b>	<b>Nº de Expediente</b>
AGUILAR, Marcelo Gustavo	A-041/14 y A-7166/14

TOTAL DE EGRESADOS: 55 (CINCUENTA Y CINCO)

Los detallados a continuación, corresponden a trámites de títulos concluidos hasta el 31 de octubre de 2014.

<b>CARRERA: INGENIERIA INFORMÁTICA</b>	
<b>Apellido y Nombre</b>	<b>Nº de Expediente</b>
AYBAR, María Luisa Irene	A-272/14 y A-7259/14
RAMIREZ, Elsa Daniela	R-273/14 y R-7215/14
PEREZ IBARRA, Susana Graciela	P-501/14 y P-7268/14
COSME, María Cristina	C-761/14 y C-7323/14

PEÑARANDA, Romina Soledad	P-831/14 y P-7407/14
VILTE, Norma Graciela	V-832/14 y V-7408/14

<b>CARRERA: INGENIERÍA INDUSTRIAL</b>	
<b>Apellido y Nombre</b>	<b>Nº de Expediente</b>
AREQUIPA, Darío Manuel	A-271/14 y A-7203/14
BASPINEIRO, Celso Fernando	B-774/14 y B-7548/14

<b>CARRERA: LICENCIATURA EN SISTEMAS</b>	
<b>Apellido y Nombre</b>	<b>Nº de Expediente</b>
MAMANI, Víctor Hugo	M-342/14 y M-7297/14
CACERES, Liliana Marisol Ivone	C-358/14 y C-7288/14
BUSTAMANTE, Samuel Elías René	B-385/14 y B-7378/14
MARTINEZ, Daniel Orlando	M-481/14 y M-7405/14
PAZ, Fabiola Patricia	P-524/14 y P-7391/14
SALAZAR, Josué Joel	S-629/14 y S-7324/14
CRUZ, Ricardo Martín	C-698/14 y C-7317/14

<b>CARRERA: INGENIERÍA QUÍMICA</b>	
<b>Apellido y Nombre</b>	<b>Nº de Expediente</b>
MERCADAL, Juan José	M-212/14 y M-7262/14
CASASOLA, Marcos Antonio	C-307/14 y C-7260/14
<b>CARRERA: ESPECIALIZACIÓN EN GERENCIA Y VINCULACIÓN TECNOLÓGICA</b>	
<b>Apellido y Nombre</b>	<b>Nº de Expediente</b>
VILLALBA, María del Carmen	V-534/14 y V-7415/14
MOLINA, Mauricio Rodrigo Ezequiel	M-798/14 y M-7414/14
LOZANO, Paula Marcela	L-851/14 y L-7633/14

<b>CARRERA: DOCTORADO EN CIENCIA Y TECNOLOGÍA DE LOS ALIMENTOS</b>	
<b>Apellido y Nombre</b>	<b>Nº de Expediente</b>
AVILA CARRERAS, Natalia María Elisa	A-646/14 y A-7286/14

<b>CARRERA: ANALISTA PROGRAMADOR UNIVERSITARIO</b>	
<b>Apellido y Nombre</b>	<b>Nº de Expediente</b>
VELAZQUEZ, Andrea Vanesa	V-208/14 y V-7291/14
SORIANO, Lucio Alejandro	S-210/14 y S-7189/14
RIVERA, Lucas Santiago	R-215/14 y R-7290/14
CHOQUE, Elbio Esteban	C-216/14 y Ch-7165/14
LOBO, Bruno Mariano	L-252/14 y L-7404/14
PAREDES, Alberto Julio	P-288/14 y P-7406/14
GARECA, Rosa Beatriz	G-320/14 y G-7289/14
BALDERRAMA, Lucio Oscar	B-321/14 y B-7287/14
GUANCA, Jorge Daniel Antonio	G-384/14 y G-7555/14
BLASQUEZ, Laura Josefina	B-471/14 y B-7296/14
MORALES GOMEZ, Arturo Emanuel	M-473/14 y M-7377/14
QUINTANA, Daniel Nicolás	Q-546/14 y Q-7263/14
BENITEZ, Adrián Mauricio	B-572/14 y B-7295/14
QUISPE, René Daniel	Q-573/14 y Q-7267/14
MAURIN, Fabio Ezequiel	M-587/14 y M-7318/14
ROBLES, Gastón Germán Matías	R-612/14 y R-7545/14
SARAVIA, Diego Alberto	S-613/14 y S-7321/14
RAMIREZ MORA, Carlos Agustín	R-697/14 y R-7320/14
MARQUEZ, María Agustina	M-726/14 y M-7319/14
NICASTRO TORRES, Bruno Facundo	N-775/14 y N-7544/14
SARMINETO, Julián Alberto Jesús	S-789/14 y S-7376/14
SANHUEZA, Carlos Omar	S-749/14 y S-7336/14
YUGRA, Fabiana Raquel	Y-804/14 e Y-7416/14
FLORES, Jairo Rafael	F-842/14 y F-7447/14
AVILA, Silvia	A-841/14 y A-7446/14
MORENO VALDIVIEZO, Dolly Elida	M-476/10 y M-7218/14

TOTAL DE TRAMITES CONCLUIDOS: 47 (CUARENTA Y SIETE)

Los detallados a continuación, corresponden a trámites de títulos pendientes hasta el 31 de octubre de 2014.

<b>CARRERA: LICENCIATURA EN SISTEMAS</b>	
<b>Apellido y Nombre</b>	<b>Nº de Expediente</b>
SANCHEZ, Roberto Rodolfo	S-1408/14 y S-7659/14
CONDORI, Mariela Elena	C-861/14 y C-7438/14
URZAGASTE CUBA, Alberto Carlos	U-1111/14 y U-7693/14
QUIQUINTE, Jorge Raúl	Q-1559/14 y Q-7726/14
ASTORGA, Farid Diego	A-1365/14 y A-7722/14

<b>CARRERA: ANALISTA PROGRAMADOR UNIVERSITARIO</b>	
<b>Apellido y Nombre</b>	<b>Nº de Expediente</b>
MIRANDA, Martín Esteban	M-1488/14 y M-7723/14
ZERPA, Aristóteles Norberto	Z-1498/14 y Z-7727/14
JURADO, Fabio Alberto	J-214/14 y J-7724/14
ORTEGA, Osvaldo Gabriel	O-1704/14 y O-7725/14
RODRIGUEZ, Alberto Daniel	R-1366/14 y R-7694/14
GRAMAJO, Pablo Daniel	G-1517/14 y G-7692/14
VLADISLAVIC, Marcelo Agustín	V-1316/14 y V-7691/14
VELAZCO, José Elbio Darío	V-1385/14 y V-7661/14
TEJERINA, Nadia Alejandra	T-1253/04 y T-7660/14
VELAZQUEZ, Ivana Marina	V-1027/14 y V-7546/14
MARTINEZ GALVEZ, Sergio Guillermo	M-1247/14 y M-7547/14
LEAÑEZ, Raúl Armando	L-480/14 y L-7392/14
MAMANI, Noelia Carina	M-548/14 y M-7750/14
GONZALEZ, Liliana Noemí	G-1490/14
HURTADO, Pablo Germán	H-1538/14

TOTAL DE TRAMITES EN PROCESO DE GESTIÓN: 20 (VEINTE)

#### **GESTION ADMINISTRATIVA: CONCURSOS DOCENTES**

<b>Expediente</b>	D-7553/12
<b>Asignatura</b>	PROCESAMIENTO DE MINERALES III con extensión de funciones a METALURGIA EXTRACTIVA II
<b>Carrera</b>	Ingeniería de Minas – Técnico Universitario en Procesamiento de Minerales
<b>Cargo</b>	Profesor Adjunto
<b>Dedicación</b>	Semi-Exclusiva
<b>Cantidad</b>	1 (uno)
<b>Inscripciones</b>	08 al 21 de marzo de 2013
<b>Cantidad de inscriptos</b>	4 (cuatro)
<b>Resoluciones</b>	<p>C.A.F.I. Nº 010/13: llama a Concurso.</p> <p>F.I. Nº 021/13: dispone fechas del llamado a Concurso (Periodo de Publicidad e Inscripción).</p> <p>F.I. Nº 091/13: prorroga el plazo para la designación del Jurado (Ad-Referendum del C.A.F.I.).</p> <p>C.A.F.I. Nº 125/13: convalida Res. F.I. Nº 091/13.</p> <p>C.A.F.I. Nº 165/13: designa a los Miembros del Jurado.</p> <p>F.I. Nº 324/13: Incorpora a la Ing. Laura Inés TSAKOUMAGKOS por la excusación del Mg. Fernando TORRES.</p> <p>C.A.F.I. Nº 370/13: convalida Res. F.I. Nº 324/13.</p> <p>C.A.F.I. Nº 416/13: aprueba el dictamen del Jurado.</p>
<b>Estado actual</b>	En trámite de designación.

<b>Expediente</b>	F-7060/13
<b>Asignatura</b>	ANÁLISIS Y DISEÑO DE SISTEMAS I - ANÁLISIS Y DISEÑO DE SISTEMAS II
<b>Carrera</b>	Analista Programador Universitario (Plan 2008)
<b>Cargo</b>	Profesor Adjunto
<b>Dedicación</b>	Simple

<b>Cantidad</b>	2 (dos)
<b>Inscripciones</b>	15 de marzo al 03 de abril de 2013
<b>Cantidad de inscriptos</b>	9 (nueve)
<b>Resoluciones</b>	<p>C.A.F.I. Nº 018/13: llama a Concurso.  F.I. Nº 022/13: dispone fechas del llamado a Concurso (Periodo de Publicidad e Inscripción).  F.I. Nº 111/13: prorroga el plazo para la designación del Jurado (Ad-Referendum del C.A.F.I.).  F.I. Nº 132/13: rectifica Resolución F.I. Nº 111/13.  C.A.F.I. Nº 147/13: convalida Res. F.I. Nº 111/13.  C.A.F.I. Nº 204/13: designa a los Miembros del Jurado.  C.A.F.I. Nº 232/13: admite la incorporación de documentación de la Ing. Nélida Raquel CÁCERES.  C.A.F.I. Nº 270/13: acepta la excusación de la Lic. María Isabel del Valle MENTZ de ACOSTA. Autoriza la incorporación del C.P.N. Jorge Eduardo SUELDO.  C.A.F.I. Nº 385/13: aprueba el dictamen del Jurado.  C.A.F.I. Nº 004/14: Solicita ampliación de dictamen.  C.A.F.I. Nº 068/14: Rechaza impugnación.  C.A.F.I. Nº 100/14: designa a los Ings. Federico MEDRANO y Nélida CÁCERES.</p>
<b>Estado actual</b>	Trámite concluido.

<b>Expediente</b>	F-7061/13
<b>Asignatura</b>	ANÁLISIS Y DISEÑO DE SISTEMAS I - ANÁLISIS Y DISEÑO DE SISTEMAS II
<b>Carrera</b>	Analista Programador Universitario (Plan 2008)
<b>Cargo</b>	Ayudante de Primera
<b>Dedicación</b>	Simple
<b>Cantidad</b>	2 (dos)
<b>Inscripciones</b>	15 de marzo al 03 de abril de 2013
<b>Cantidad de inscriptos</b>	29 (veintinueve)
<b>Resoluciones</b>	<p>C.A.F.I. Nº 018/13: llama a Concurso.  F.I. Nº 022/13: dispone fechas del llamado a Concurso (Periodo de Publicidad e Inscripción).  F.I. Nº 109/13: prorroga el plazo para la designación del Jurado (Ad-Referendum del C.A.F.I.).  C.A.F.I. Nº 145/13: convalida Res. F.I. Nº 109/13.  C.A.F.I. Nº 205/13: designa a los Miembros del Jurado.  C.A.F.I. Nº 232/13: admite la incorporación de documentación de la Ing. Nélida Raquel CÁCERES.  C.A.F.I. Nº 271/13: acepta la excusación de la Lic. María Isabel del Valle MENTZ de ACOSTA. Autoriza la incorporación del C.P.N. Jorge Eduardo SUELDO.  C.A.F.I. Nº 386/13: aprueba el dictamen del Jurado.</p>
<b>Estado actual</b>	En trámite de designación.

<b>Expediente</b>	F-7062/13
<b>Asignatura</b>	PROGRAMACIÓN VISUAL – PROGRAMACIÓN ORIENTADA A OBJETOS
<b>Carrera</b>	Analista Programador Universitario (Plan 2008)
<b>Cargo</b>	Profesor Adjunto
<b>Dedicación</b>	Simple

<b>Cantidad</b>	2 (dos)
<b>Inscripciones</b>	15 de marzo al 03 de abril de 2013
<b>Cantidad de inscriptos</b>	5 (cinco)
<b>Resoluciones</b>	<p>C.A.F.I. Nº 019/13: llama a Concurso.</p> <p>F.I. Nº 023/13: dispone fechas del llamado a Concurso (Periodo de Publicidad e Inscripción).</p> <p>F.I. Nº 108/13: prorroga el plazo para la designación del Jurado (Ad-Referendum del C.A.F.I.).</p> <p>C.A.F.I. Nº 144/13: convalida Res. F.I. Nº 108/13.</p> <p>C.A.F.I. Nº 167/13: designa a los Miembros del Jurado.</p> <p>C.A.F.I. Nº 353/13: aprueba el dictamen del Jurado.</p> <p>C.A.F.I. Nº 001/14: designa a los Ings. José Vidal ZAPANA y Ariel Alejandro VEGA.</p>
<b>Estado actual</b>	Trámite concluido.

<b>Expediente</b>	F-7063/13
<b>Asignatura</b>	PROGRAMACIÓN VISUAL – PROGRAMACIÓN ORIENTADA A OBJETOS
<b>Carrera</b>	Analista Programador Universitario (Plan 2008)
<b>Cargo</b>	Ayudante de Primera
<b>Dedicación</b>	Simple
<b>Cantidad</b>	2 (dos)
<b>Inscripciones</b>	15 de marzo al 03 de abril de 2013
<b>Cantidad de inscriptos</b>	23 (veintitrés)
<b>Resoluciones</b>	<p>C.A.F.I. Nº 019/13: llama a Concurso.</p> <p>F.I. Nº 023/13: dispone fechas del llamado a Concurso (Periodo de Publicidad e Inscripción).</p> <p>F.I. Nº 083/13: incorpora al Sr. Marco Antonio FARFÁN en el listado de inscriptos que figuran en el acta de cierre.</p> <p>F.I. Nº 107/13: prorroga el plazo para la designación del Jurado (Ad-Referendum del C.A.F.I.).</p> <p>C.A.F.I. Nº 143/13: convalida Res. F.I. Nº 107/13.</p> <p>C.A.F.I. Nº 168/13: designa a los Miembros del Jurado.</p> <p>C.A.F.I. Nº 354/13: aprueba el dictamen del Jurado.</p> <p>C.A.F.I. Nº 002/14: designa a los Ing. Juan C. RODRIGUEZ y Alfredo R. ESPINOZA.</p>
<b>Estado actual</b>	Trámite concluido.

<b>Expediente</b>	F-7039/13
<b>Asignatura</b>	INSTALACIONES Y CONTROL – INSTRUMENTACIÓN Y CONTROL DE PROCESOS
<b>Carrera</b>	Ingeniería Industrial – Ingeniería Química
<b>Cargo</b>	Ayudante de Primera
<b>Dedicación</b>	Simple
<b>Cantidad</b>	1 (uno)
<b>Inscripciones</b>	15 de marzo al 03 de abril de 2013
<b>Cantidad de inscriptos</b>	4 (cuatro)
<b>Resoluciones</b>	<p>C.A.F.I. Nº 020/13: llama a Concurso.</p> <p>F.I. Nº 024/13: dispone fechas del llamado a Concurso (Periodo de Publicidad e Inscripción).</p>

	F.I. N° 110/13: prorroga el plazo para la designación del Jurado (Ad-Referendum del C.A.F.I.). C.A.F.I. N° 146/13: convalida Res. F.I. N° 110/13. C.A.F.I. N° 169/13: designa a los Miembros del Jurado. C.A.F.I. N° 314/13: aprueba el dictamen del Jurado. C.A.F.I. N° 400/13: designa al Ing. Roberto Carlos PELLISCO.
<b>Estado actual</b>	Trámite concluido.

<b>Expediente</b>	F-7433/13
<b>Asignatura</b>	REDES I – REDES II
<b>Carrera</b>	Analista Programador Universitario (Plan 2008)
<b>Cargo</b>	Profesor Adjunto
<b>Dedicación</b>	Simple
<b>Cantidad</b>	2 (dos)
<b>Inscripciones</b>	03 al 16 de septiembre de 2013
<b>Cantidad de inscriptos</b>	5 (cinco)
<b>Resoluciones</b>	C.A.F.I. N° 272/13: llama a Concurso. F.I. N° 263/13: dispone fechas del llamado a Concurso (Periodo de Publicidad e Inscripción). F.I. N° 339/13: prorroga el plazo para la designación del Jurado (Ad-Referendum del C.A.F.I.). C.A.F.I. N° 371/13: convalida Res. F.I. N° 339/13. C.A.F.I. N° 005/14: designa a los Miembros del Jurado.
<b>Estado actual</b>	En trámite.

<b>Expediente</b>	F-7434/13
<b>Asignatura</b>	LABORATORIO DE PROGRAMACIÓN ORIENTADO A OBJETOS I – LABORATORIO DE PROGRAMACIÓN ORIENTADO A OBJETOS II
<b>Carrera</b>	Analista Programador Universitario (Plan 2008)
<b>Cargo</b>	Profesor Adjunto
<b>Dedicación</b>	Simple
<b>Cantidad</b>	2 (dos)
<b>Inscripciones</b>	03 al 16 de septiembre de 2013
<b>Cantidad de inscriptos</b>	2 (dos)
<b>Resoluciones</b>	C.A.F.I. N° 273/13: llama a Concurso. F.I. N° 263/13: dispone fechas del llamado a Concurso (Periodo de Publicidad e Inscripción). F.I. N° 339/13: prorroga el plazo para la designación del Jurado (Ad-Referendum del C.A.F.I.). C.A.F.I. N° 371/13: convalida Res. F.I. N° 339/13. C.A.F.I. N° 071/14: designa a los Miembros del Jurado. C.A.F.I. N° 238/14: aprueba el dictamen del Jurado. C.A.F.I. N° 298/14: designa a la Ing. Fabiana Raquel ARAGON.
<b>Estado actual</b>	Trámite concluido.

<b>Expediente</b>	F-7435/13
<b>Asignatura</b>	LABORATORIO DE PROGRAMACIÓN ORIENTADO A OBJETOS I – LABORATORIO DE PROGRAMACIÓN ORIENTADO A OBJETOS II
<b>Carrera</b>	Analista Programador Universitario (Plan 2008)



<b>Cargo</b>	Ayudante de Primera
<b>Dedicación</b>	Simple
<b>Cantidad</b>	2 (dos)
<b>Inscripciones</b>	03 al 16 de septiembre de 2013
<b>Cantidad de inscriptos</b>	16 (dieciséis)
<b>Resoluciones</b>	C.A.F.I. Nº 274/13: llama a Concurso. F.I. Nº 263/13: dispone fechas del llamado a Concurso (Periodo de Publicidad e Inscripción). F.I. Nº 339/13: prorroga el plazo para la designación del Jurado (Ad-Referendum del C.A.F.I.). C.A.F.I. Nº 371/13: convalida Res. F.I. Nº 339/13. C.A.F.I. Nº 070/14: designa a los Miembros del Jurado. C.A.F.I. Nº 237/14: aprueba el dictamen del Jurado.
<b>Estado actual</b>	En trámite de designación.

<b>Expediente</b>	F-7436/13
<b>Asignatura</b>	REDES I – REDES II
<b>Carrera</b>	Analista Programador Universitario (Plan 2008)
<b>Cargo</b>	Ayudante de Primera
<b>Dedicación</b>	Simple
<b>Cantidad</b>	2 (dos)
<b>Inscripciones</b>	03 al 16 de septiembre de 2013
<b>Cantidad de inscriptos</b>	20 (veinte)
<b>Resoluciones</b>	C.A.F.I. Nº 275/13: llama a Concurso. F.I. Nº 263/13: dispone fechas del llamado a Concurso (Periodo de Publicidad e Inscripción). F.I. Nº 339/13: prorroga el plazo para la designación del Jurado (Ad-Referendum del C.A.F.I.). C.A.F.I. Nº 371/13: convalida Res. F.I. Nº 339/13. C.A.F.I. Nº 006/14: designa a los Miembros del Jurado.
<b>Estado actual</b>	En trámite.

<b>Expediente</b>	F-7437/13
<b>Asignatura</b>	SEGURIDAD EN SISTEMAS – AUDITORÍA INFORMÁTICA
<b>Carrera</b>	Licenciatura en Sistemas – Ingeniería Informática
<b>Cargo</b>	Profesor Adjunto
<b>Dedicación</b>	Simple
<b>Cantidad</b>	1 (uno)
<b>Inscripciones</b>	03 al 16 de septiembre de 2013
<b>Cantidad de inscriptos</b>	6 (seis)
<b>Resoluciones</b>	C.A.F.I. Nº 276/13: llama a Concurso. F.I. Nº 263/13: dispone fechas del llamado a Concurso (Periodo de Publicidad e Inscripción). F.I. Nº 339/13: prorroga el plazo para la designación del Jurado (Ad-Referendum del C.A.F.I.). C.A.F.I. Nº 371/13: convalida Res. F.I. Nº 339/13. C.A.F.I. Nº 069/14: designa a los Miembros del Jurado. C.A.F.I. Nº 239/14: aprueba el dictamen del Jurado. C.A.F.I. Nº 366/14: designa a la Ing. María Concepción APARICIO.

<b>Estado actual</b>	Trámite concluido.
----------------------	--------------------

<b>Expediente</b>	F-7438/13
<b>Asignatura</b>	ECONOMÍA MINERA Y DIRECCIÓN Y ORGANIZACIÓN DE EMPRESAS
<b>Carrera</b>	Ingeniería de Minas
<b>Cargo</b>	Profesor Adjunto
<b>Dedicación</b>	Simple
<b>Cantidad</b>	1 (uno)
<b>Inscripciones</b>	03 al 16 de septiembre de 2013
<b>Cantidad de inscriptos</b>	5 (cinco)
<b>Resoluciones</b>	C.A.F.I. N° 277/13: llama a Concurso. F.I. N° 263/13: dispone fechas del llamado a Concurso (Periodo de Publicidad e Inscripción). F.I. N° 339/13: prorroga el plazo para la designación del Jurado (Ad-Referendum del C.A.F.I.). C.A.F.I. N° 371/13: convalida Res. F.I. N° 339/13. C.A.F.I. N° 052/14: designa a los Miembros del Jurado.
<b>Estado actual</b>	En trámite

<b>Expediente</b>	F-7439/13
<b>Asignatura</b>	ECONOMÍA MINERA Y DIRECCIÓN Y ORGANIZACIÓN DE EMPRESAS
<b>Carrera</b>	Ingeniería de Minas
<b>Cargo</b>	Jefe de Trabajos Prácticos
<b>Dedicación</b>	Simple
<b>Cantidad</b>	1 (uno)
<b>Inscripciones</b>	03 al 16 de septiembre de 2013
<b>Cantidad de inscriptos</b>	6 (seis)
<b>Resoluciones</b>	C.A.F.I. N° 278/13: llama a Concurso. F.I. N° 263/13: dispone fechas del llamado a Concurso (Periodo de Publicidad e Inscripción). F.I. N° 339/13: prorroga el plazo para la designación del Jurado (Ad-Referendum del C.A.F.I.). C.A.F.I. N° 371/13: convalida Res. F.I. N° 339/13. C.A.F.I. N° 053/14: designa a los Miembros del Jurado.
<b>Estado actual</b>	En trámite.

<b>Expediente</b>	F-7440/13
<b>Asignatura</b>	METALURGIA EXTRACTIVA I – PROCESOS ELECTROQUÍMICOS
<b>Carrera</b>	Ingeniería de Minas – Ingeniería Química
<b>Cargo</b>	Profesor Adjunto
<b>Dedicación</b>	Semi-Exclusiva
<b>Cantidad</b>	1 (uno)
<b>Inscripciones</b>	03 al 16 de septiembre de 2013
<b>Cantidad de inscriptos</b>	4 (cuatro)
<b>Resoluciones</b>	C.A.F.I. N° 279/13: llama a Concurso. F.I. N° 263/13: dispone fechas del llamado a Concurso (Periodo de Publicidad e Inscripción).

	F.I. N° 339/13: prorroga el plazo para la designación del Jurado (Ad-Referendum del C.A.F.I.). C.A.F.I. N° 371/13: convalida Res. F.I. N° 339/13. C.A.F.I. N° 051/14: designa a los Miembros del Jurado.
<b>Estado actual</b>	En trámite.

<b>Expediente</b>	F-7441/13
<b>Asignatura</b>	MICROBIOLOGÍA GENERAL Y DE LOS ALIMENTOS
<b>Carrera</b>	Licenciatura en Tecnología de los Alimentos
<b>Cargo</b>	Profesor Adjunto
<b>Dedicación</b>	Exclusiva
<b>Cantidad</b>	1 (uno)
<b>Inscripciones</b>	03 al 16 de septiembre de 2013
<b>Cantidad de inscriptos</b>	2 (dos)
<b>Resoluciones</b>	C.A.F.I. N° 280/13: llama a Concurso. F.I. N° 263/13: dispone fechas del llamado a Concurso (Periodo de Publicidad e Inscripción). F.I. N° 339/13: prorroga el plazo para la designación del Jurado (Ad-Referendum del C.A.F.I.). C.A.F.I. N° 371/13: convalida Res. F.I. N° 339/13. C.A.F.I. N° 007/14: designa a los Miembros del Jurado. C.A.F.I. N° 236/14: aprueba el dictamen del Jurado. C.A.F.I. N° 299/14: designa a la Dra. María Silvina ZUTARA.
<b>Estado actual</b>	Trámite concluido.

<b>Expediente</b>	B-7294/13
<b>Asignatura</b>	QUÍMICA I – QUÍMICA II
<b>Carrera</b>	Ingeniería Química – Ingeniería Industrial – Ingeniería de Minas – Ingeniería Informática – Licenciatura en Tecnología de los Alimentos – Licenciatura en Ciencias Geológicas – Técnico Universitario en Explotación de Minas – Técnico Universitario en Procesamiento de Minerales – Técnico Universitario en Ciencias de la Tierra – Técnico Universitario en Perforaciones – Técnico Universitario en Ciencias de la Tierra Orientado en Petróleo – Convenio con la Universidad Nacional de Tucumán
<b>Cargo</b>	Jefe de Trabajos Prácticos
<b>Dedicación</b>	Exclusiva
<b>Cantidad</b>	1 (uno)
<b>Inscripciones</b>	03 al 16 de septiembre de 2013
<b>Cantidad de inscriptos</b>	8 (ocho)
<b>Resoluciones</b>	C.A.F.I. N° 282/13: llama a Concurso. F.I. N° 263/13: dispone fechas del llamado a Concurso (Periodo de Publicidad e Inscripción). F.I. N° 339/13: prorroga el plazo para la designación del Jurado (Ad-Referendum del C.A.F.I.). C.A.F.I. N° 371/13: convalida Res. F.I. N° 339/13. C.A.F.I. N° 389/13: designa a los Miembros del Jurado. C.A.F.I. N° 046/14: aprueba el dictamen del Jurado. C.A.F.I. N° 086/14: designa a la Ing. Andrea Alejandra ARDUINO.
<b>Estado actual</b>	Trámite concluido.

<b>Expediente</b>	F-7676/14
<b>Asignatura</b>	PROSPECCIÓN Y EXPLORACIÓN
<b>Carrera</b>	Ingeniería de Minas
<b>Cargo</b>	Jefe de Trabajos Prácticos
<b>Dedicación</b>	Simple
<b>Cantidad</b>	1 (uno)
<b>Inscripciones</b>	14 al 27 de octubre de 2014
<b>Cantidad de inscriptos</b>	5 (cinco)
<b>Resoluciones</b>	C.A.F.I. N° 302/14: llama a Concurso. F.I. N° 342/14: dispone fechas del llamado a Concurso (Periodo de Publicidad e Inscripción).
<b>Estado actual</b>	En trámite: exhibición de acta de inscriptos.

<b>Expediente</b>	F-7674/14
<b>Asignatura</b>	INDUSTRIAS ALIMENTARIAS II
<b>Carrera</b>	Ingeniería Industrial
<b>Cargo</b>	Profesor Adjunto
<b>Dedicación</b>	Semi-Exclusiva
<b>Cantidad</b>	1 (uno)
<b>Inscripciones</b>	21 de octubre al 03 de noviembre de 2014
<b>Cantidad de inscriptos</b>	3
<b>Resoluciones</b>	C.A.F.I. N° 317/14: llama a Concurso. F.I. N° 343/14: dispone fechas del llamado a Concurso (Periodo de Publicidad e Inscripción).
<b>Estado actual</b>	En trámite: continua inscripción.

<b>Expediente</b>	F-7675/14
<b>Asignatura</b>	INDUSTRIAS ALIMENTARIAS II
<b>Carrera</b>	Ingeniería Industrial
<b>Cargo</b>	Jefe de Trabajos Prácticos
<b>Dedicación</b>	Simple
<b>Cantidad</b>	1 (uno)
<b>Inscripciones</b>	21 de octubre al 03 de noviembre de 2014
<b>Cantidad de inscriptos</b>	6
<b>Resoluciones</b>	C.A.F.I. N° 318/14: llama a Concurso. F.I. N° 344/14: dispone fechas del llamado a Concurso (Periodo de Publicidad e Inscripción).
<b>Estado actual</b>	En trámite: continua inscripción.

#### **DICTADO DE CURSOS, TALLERES, SEMINARIOS**

<b>APELLIDO Y NOMBRE</b>	<b>N° DE EXPEDIENTE</b>
Coordinación Licenciatura (Lic. LASSERRE, Ana) "English and Science"	C-7264/13
CORNELL, Agustina – VALENZUELA, María "Taller de Inglés en la Computación"	D-7359/14

Dra. SAMMAN, Norma "Alimentos Alternativos para una alimentación Saludable"	S-7242/14
<b>Total</b>	<b>3(tres)</b>

## **ACTIVIDADES ACADÉMICAS**

### **DIRECTORES DE CARRERAS. MIEMBROS DE COMITÉS ACADÉMICOS. COORDINADORES ACADEMICOS:**

Coordinadora de Carreras: Ing. María Concepción APARICIO (CAFI N° 196/14)  
 Director de la Carrera Ingeniería Metalúrgica: Dr. Arturo Román JANIKOW (CAFI N° 194/14)  
 Directora de la Carrera Ingeniería Química: Ing. Beatriz Raquel BOERO (CAFI N° 192/14)  
 Director de la Carrera Ingeniería de Minas: Ing. Oscar Normando HUERTAS (CAFI N° 190/14)  
 Director de la Carrera Ingeniería Informática: Ing. Víctor David SANCHEZ RIVERO (CAFI N° 189/14)  
 Director de la Carrera Ingeniería Industrial: Ing. Marcelo JANIN (CAFI N° 193/14)  
 Directora de la Carrera Licenciatura en Sistemas: Lic. Analía Noemí HERRERA COGNETTA (CAFI N° 188/14)  
 Directora de la Carrera Licenciatura en Tecnología de los Alimentos: Dra. Patricia del Carmen LUNA PIZARRO (CAFI N° 191/14)  
 Directora de la Carrera Licenciatura en Sistemas: Lic. Analía Noemí HERRERA COGNETTA (CAFI N° 188/14)  
 Director de la Carrera Licenciatura Ciencias Geológicas: Geól. Presentación PUCA (CAFI N° 187/14)  
 Coordinador de la Carrera Analista Programador Universitario: Mg. José Humberto PAGANINI (CS N° 366/07)  
 Coordinadora de Ciclos de Articulación con el Nivel Terciario Licenciatura en Enseñanza de la Matemática, Licenciatura en Enseñanza de la Química y Licenciatura en Enseñanza de la Física: Lic. Ana María LASSERRE.  
 Directora de la Carrera Especialización en Gerencia y Vinculación Tecnológica: Dra. Ing. Marta Silvina MALDONADO (CS N° 065/14)  
 Integrante Del Comité Académico de la Especialización e Docencia Superior: Ing. Roberto César BERNAL.  
 Representantes ante el Comité Académico Regional (CAR) carrera de posgrado Doctorado en Ciencias de los Alimentos: Titular: Dra. Norma Cristina SAMMAN, Suplente: Dra. Carmen Inés VITURRO  
 Coordinadora del Curso de Nivelación para Ingresantes y del Trayecto de Formación Complementaria: Ing. Graciela LAZARTE  
 Coordinador de las Asignaturas de Primer Año: Ing. Carlos CONDORI (CAFI N° 186/14).

### **COORDINACION DE CARRERAS**

Reuniones con los miembros de la Comisión Asesora de Enseñanza con el objeto de responder a diversos requerimientos de la Unidad Académica, y de los que demandaron los procesos de acreditación de las distintas carreras.  
 Revisión de cargas horarias de diversas asignaturas según Planes de Estudio vigentes.  
 Elaboración de un cronograma de concursos de la planta docente.  
 Coordinación conjunta con Secretaría Académica sobre mecanismos relacionados a los planes de transición para las carreras de informática.  
 Reunión con docentes de materias optativas, para coordinar acciones en el proceso de enseñanza-aprendizaje.  
 Reunión con directores de carrera de grado, para coordinar acciones en el proceso de enseñanza-aprendizaje básicamente y del funcionamiento de las mismas.  
 Revisión del Nuevo Reglamento para el Proyecto final de Carrera en conjunto con los directores de carrera, encontrándose en su etapa final para su aprobación en Consejo Académico.  
 Reuniones de trabajo con el Director de Carrera de Ingeniería Industrial con el objeto de organizar las actividades a desarrollar en vista al proceso de acreditación de la carrera en diciembre del 2014.  
 Coordinación en conjunto con Secretaría Académica para el tratamiento de distintos expedientes.

### **DIRECCIÓN DE LA CARRERA INGENIERÍA DE MINAS**

Se instaló el Laboratorio de Software Específico destinado a estudiantes y docentes investigadores la Carrera.  
 Se firmó un convenio entre la Facultad de Ingeniería y la Empresa Mintec para la provisión de 10 licencias educativas en forma gratuita del software MineSight, plataforma informática completa para el modelado y la planificación de mina, que proporciona soluciones integradas para exploración,

modelado geológico, diseño, planificación y operación y la capacitación de alumnos y docentes en el manejo del mismo. La empresa Mintec realizó en el laboratorio de Software de la Carrera el dictado del primer Taller de Entrenamiento en el Manejo del Software MineSight para docentes y alumnos de la Carrera.

La Empresa Sandvik, grupo industrial de ingeniería de alta tecnología y líder mundial en mecanizado, tecnología de materiales, minería y construcción dictó una charla de actualización para alumnos y docentes, la que estuvo a cargo de un egresado de la Facultad de Ingeniería que se desempeña en esa empresa. También se recibió la donación de material bibliográfico actualizado.

En su octavo año de publicación de la Gacetilla del Área de Minas se confeccionaron y publicaron treinta tres ediciones digitales semanales. Las Gacetillas contienen información actualizada respecto de la minería, tiene un promedio de 55 (cincuenta) páginas cada una. La distribución se hace en forma gratuita por e-mail a unas 1200 direcciones, incluidas algunas del exterior, actualizándose las listas de suscriptores periódicamente, en tanto que en el Área de Minas se la exhibe en formato papel.

Por el Acuerdo de Cooperación Académica entre el Gobierno de la Provincia de Santiago del Estero, la Municipalidad de Frías, Ministerio de Educación de la Nación y las Universidades Nacionales de Jujuy, Santiago del Estero, Catamarca y Chilecito, para implementar la carrera de Técnico Universitario en Explotación de Minas (TUEM) como extensión áulica en la ciudad de Frías, durante el primer cuatrimestre del presente año se desarrollaron en Frías las asignaturas correspondientes al 2° cuatrimestre del II AÑO de la TUEM correspondiendo a nuestra Área Académica la asignatura de Explotación de Minas I, las demás asignaturas correspondieron a las otras Facultades del Acuerdo y culminaran su dictado en el cuatrimestre actual. De esta forma los alumnos podrán cursar el III AÑO (último de la Tecnicatura) durante el 2015.

#### **DIRECCIÓN DE LA CARRERA INGENIERIA QUIMICA**

Dictado del Seminario “Introducción a la Ingeniería Química”, con la colaboración de docentes de la carrera, Ciclo Lectivo 2013, desde el 4 al 14 de noviembre.

Dictado del Seminario “Introducción a la Ingeniería Química”, a través del Aula Virtual de UNJu Digital, con la colaboración del Dr. Enrique Tarifa, ciclo lectivo 2014, desde el 6/10 al 7/11/2014.

Reuniones de Comisión de Carrera.

Evaluación de Propuestas de Proyecto Final para su aprobación.

Evaluación y Aceptación de Informes de Avances de Proyecto Final

Evaluación de informes de Practicas Supervisadas Profesionales (PPS).

Participación Comisión elaboración orden de Mérito de postulantes de la Carrera para pasantías en Empresa Holcim.

#### **DIRECCIÓN DE CARRERA INGENIERÍA INFORMÁTICA**

Reunión con el Decano de Facultad de Ingeniería y Responsables de la coordinación y seguimiento de las actividades previstas para el desarrollo del Proyecto para el Mejoramiento de las Carreras de Informática, PROMINF (Plan Plurianual 2013-2016).

Asesoramiento sobre la Pertinencia Disciplinar y Estructural de las propuestas de Proyectos Finales de Carrera, desarrolladas por alumnos en condiciones de presentar los anteproyectos correspondientes.

Designación de las comisiones Ad Hoc, para la evaluación de las propuestas de Proyectos Finales de Carrera, de acuerdo a lo previsto en el Art. 11° inc. c) de la reglamentación vigente, y con el siguiente detalle.

Elaboración de propuestas de designación de los Tribunales Examinadores para la Defensa de Proyectos Finales de Carrera, de acuerdo al artículo 17 inc. b) de la Resolución C.A.F.I. N° 182/01, y con el siguiente detalle:

Evaluación de solicitudes de prórroga de Proyectos Finales de Carrera, previsto en el artículo 4 de la Resolución C.A.F.I. N° 182/01, y con el siguiente detalle:

Reconocimiento de Acreditación de Horas, para Cursos de Orientación dictados en la Facultad de Ingeniería de la UNJu o en otras Universidades Públicas o Privadas, con el siguiente detalle:

Evaluación de antecedentes y tareas desarrolladas, para el reconocimiento de las Prácticas Profesionales Supervisadas (PPS); como miembro de la Comisión de Prácticas Profesionales Supervisadas, según Res. C.A.F.I. N° 080/06 y con el siguiente detalle:

Evaluación y Propuesta de Aceptación del dictado de la Asignatura Optativa, denominada “Modelado de Procesos de Negocio” para la carrera Ingeniería Informática, a cargo del Ing. Ángel Fabián Castillo.

Elaboración y evaluación de los requisitos académicos a cumplir por los alumnos postulantes pertenecientes a la carrera Ingeniería Informática de la Facultad de Ingeniería de la UNJu, en diversas solicitudes de pasantes

Asistencia al Segundo Plenario/Taller organizado por la Red de Ingenieros en Informática y Sistemas de Información del CONFEDI (RIISIC), en carácter de Director de Carrera, realizado en la Facultad de Ingeniería de la Universidad de Buenos Aires, sita en la Ciudad Autónoma de Buenos Aires, los días 28 y 29 de agosto del corriente año.

Elaboración de una propuesta para la implementación de un Taller para el apoyo y seguimiento para el diseño del proyecto, la elaboración y la presentación de tesis de posgrado, a cargo del Dr. Y Mgr. Enrique Normando Cruz. Esta actividad se encuentra encuadrada en el compromiso *“Implementar las acciones para incrementar la cantidad de docentes con formación de posgrado”*, incluido en el componente C: Desarrollo y Mejoramiento de la Formación de Recursos Humanos Académicos del Proyecto de Mejoramiento de la Enseñanza PROMINF.

### **DIRECCIÓN DE CARRERA INGENIERÍA INDUSTRIAL**

#### **Acreditación de la Carrera de Ingeniería Industrial:**

Viaje a Bs As para participar del Taller de Acreditación de Carreras de Ingeniería

Numerosa reuniones con los Responsables de Catedra y Funcionarios de la Facultad

Constitución de un Grupo de Trabajo responsable de la Autoevaluación y de la Acreditación

Permanente seguimiento del envío de información.

Actividades de la Dirección de la Carrera de Ingeniería Industrial

Lectura, supervisión y aprobación de 12 PPS.

Incorporación de ingenieros industriales, externos a la Facultad de Ingeniería y en muchos casos egresados de la misma para que colaboren con el análisis y corrección de las Propuestas de Trabajos Finales.

Conformación de nueve Comisiones Ad Hoc para la Evaluación de los Trabajos Finales

Lectura y corrección de 14 Trabajos Finales

Evaluación e informe de numerosos pedidos de Pasantes por parte de Fábricas y Establecimiento Industriales del medio.

Participación, presentación de trabajo y exposición en representación de la Carrera en el VI° Congreso Argentino de Ingeniería Industrial: Aplicación del estudio de casos como estrategia de aprendizaje en la interpretación de planos en edificios industriales. Autores: Cruz Ponce, Emilce Romina, Janin, Marcelo.

### **DIRECCIÓN DE LA CARRERA DE LICENCIATURA EN SISTEMAS**

De las acciones realizadas se mencionan como de mayor relevancia las siguientes:

Reuniones con los docentes de las materias troncales de la carrera (Comisión Asesora de Carrera) con el objetivo de evaluar en forma continua y de manera conjunta, la situación actual de la carrera de Licenciatura en Sistemas de la Facultad de Ingeniería de la Universidad Nacional de Jujuy y proponer acciones consensuadas tendientes a lograr una mejora en cada aspecto considerado como factor crítico. En consecuencia están en proceso de análisis el perfil del egresado propuesto en el Plan de Estudios 2010 de la carrera y se sugirió que cada asignatura adoptara un modelo estadístico de seguimiento de estudiantes a fin de identificar inconvenientes y diagnosticar posibles causas en cuanto al ausentismo, cursado, deserción y promoción. Se revisaron contenidos mínimos expresados en el nuevo plan, según Resolución N° 786/09 ME, comparándolos con los de cada asignatura. Se propuso que en lo que respecta al dictado de cursos para estudiantes y graduados se establezcan mecanismos reglamentarios que ordenen y faciliten a las diferentes cátedras de la Facultad las propuestas y realización de dichas actividades, en un marco institucional.

Se realizaron las gestiones correspondientes para volver a formar parte del padrón de la Red de Universidades Nacionales con Carreras de Informática (Red UNCI), a fin de tener como Institución, derecho a elegir autoridades de la Red para el próximo período 2016-2018.

Se canalizaron a los responsables de la infraestructura edilicia y de conectividad las mejoras requeridas por los docentes de la carrera que tengan impacto en el proceso de aprendizaje de los estudiantes y en las tareas de investigación.

En el Plan de Actividades a cumplir hasta diciembre de 2014 se destacan: *“Revisión y seguimiento de Compromisos asumidos en la última acreditación ante CONEAU”, “Definición de tareas a realizar con miras a la próxima acreditación de la carrera”, “Propuestas de Difusión de la Carrera”, “Propuesta y elaboración de Convenios con Empresas para la Práctica Profesional de los Estudiantes”, “Propuesta y Elaboración de Convenios para pasantías”, “Cursos de Capacitación para estudiantes y graduados”*

### **DIRECCIÓN DE LA CARRERA DE LICENCIATURA EN TECNOLOGÍA DE LOS ALIMENTOS**

Participación en reuniones de coordinaciones y direcciones de carrera de secretaría académica para el desarrollo de temática de equivalencias, planta docente.

Participación en reuniones de coordinaciones y direcciones de carrera de Secretaría Académica para información de la modificación del Reglamento de Cursada y su entrada en vigencia.

### **DIRECCION DE LA CARRERA LICENCIATURA EN CIENCIAS GEOLOGICAS**

**PLAN DE MEJORAMIENTO CARRERA (PMG)- PLAN DE DESARROLLO INSTITUCIONAL 2013-2015:** Aprobado en Mayo 2014. De los fondos comprometidos por la SPU para llevar a cabo el mejoramiento en varios aspectos de la carrera, luego de la Acreditación por tres años, hasta la fecha no se recibieron los fondos correspondientes.

**REGLAMENTO DE PROYECTO FINAL DE CARRERA:** La propuesta para unificar la Reglamentación de Proyecto Final para todas las carreras se encuentra en proceso de análisis por los nuevos Directores de Carrera designados recientemente.

**REUNIONES PERIODICAS:** Se realizan periódicamente con los Docentes de las distintas Asignaturas de las Carreras de Licenciatura en Ciencias Geológicas y Tecnicaturas Universitarias para tratar temas varios vinculados con las mismas y con la Carrera.

**ASISTENCIA A REUNION DE ASOCIACION DE FACULTADES CON CARRERAS DE GEOLOGIA-AFAG:** La Facultad de Ingeniería de la Universidad Nacional de Jujuy estuvo representada en la reunión en San Luis durante los días 23 y 24 de octubre del presente año.

Los temas abordados fueron: Situación de PMG a nivel nacional; estado de avance de inclusión de las Geociencias en la estructura curricular de Nivel Medio en todo el país y la modificación del Estatuto de AFAG.

El ámbito de competencia de la Carrera incluye las Tecnicaturas en Ciencias de la Tierra, Ciencias de la Tierra Orientada a Petróleo y Perforaciones.

### **COORDINACIÓN DE LICENCIATURA en ENSEÑANZA de la MATEMÁTICA, LICENCIATURA en ENSEÑANZA de la FÍSICA Y LICENCIATURA en ENSEÑANZA de la QUÍMICA**

**Coordinadora:** Lic. Ana María Lasserre de Perassi

En diciembre del año 2013 se completó el dictado del curso

<b>CURSO</b>	<b>DOCENTE/S</b>	<b>CARRERA</b>
Curriculum y Evaluación de la Educación Superior	Lic Graciela Wayar	Todas

Durante 2014 se dictaron los siguientes cursos:

<b>CURSO</b>	<b>DOCENTE/S</b>	<b>CARRERA</b>
Algebra de Boole	Lic. Ana LASSERRE	Lic en EnsMatem
Metodología de la Investigación en Enseñanza de las Ciencias	Dra.M.MONTENEGRO Lic. E. APARICIO	Todas
Didáctica de la Química	Esp Rosa María PALOU	Lic en EnsQuímica
Didáctica de la Matemática	Mg. Estela ALIENDRO	Lic en EnsMatem
Didáctica de la Física	LicMaría Rosa SUAREZ VARGAS	Lic en EnsFísica
Formación de Recursos Humanos en Educación	Esp Silvia BUSQUETS	Todas
Matemática en Computadora	EspHéctor R TARIFA	Lic en EnsMatem
Seminario Taller de	Dra Carmen Viturro	Lic en EnsQuímica



Química Orgánica		
Seminario Superior y Laboratorio de las Interacciones Electromagnéticas	Lic Juan de la PUENTE Ing Sergio MADREGAL	Lic en EnsFísica
Comunicación y Educación	Lic Lucas PERASSI	Todas

Actualmente 8 alumnos se encuentran realizando el Trabajo final de Grado para acceder al título de Licenciado en Enseñanza de la Matemática (5), Licenciado en Enseñanza de la Física (2) y Licenciado en Enseñanza de la Química (1).

### **COORDINACIÓN DE ACREDITACIONES**

Coordinador: Magíster Carlos Eduardo Ruggiero

Equipo de trabajo: Rodrigo Armella y Omar V. Barrios

**RESOLUCIÓN Nº: 895/13.** ASUNTO: Extender por un período de tres años la acreditación de la carrera de Ingeniería Industrial de la Facultad de Ingeniería de la Universidad Nacional de Jujuy. 05 de noviembre de 2013.

**RESOLUCIÓN Nº: 899/13.** ASUNTO: Acreditar la carrera de Ingeniería Química de la Facultad de Ingeniería de la Universidad Nacional de Jujuy por un período de seis años. 05 de noviembre de 2013.

**RESOLUCIÓN Nº: 900/13.** ASUNTO: Acreditar la carrera de Ingeniería de minas de la Facultad de Ingeniería de la Universidad Nacional de Jujuy por un período de seis años. 05 de noviembre de 2013

### **SISTEMA DE INGRESO A LA FACULTAD DE INGENIERÍA**

Desde el año 2005 se ha puesto énfasis en la responsabilidad que le cabe a la Facultad de Ingeniería y a la Universidad Nacional de Jujuy con relación a generar una real igualdad de oportunidades entre los ingresantes. Múltiples factores causan que tanto los conocimientos previos y las competencias genéricas y específicas de los ingresantes no sean homogéneas. La decisión de la Facultad de Ingeniería con la implementación en 2005 del Sistema de Ingreso, en 2006 del Sistema de Tutorías de Pares para Ingresantes y en 2014 de la Coordinación de las Asignaturas de Primer Año tiende a poner el foco en esta etapa de la vida universitaria de los alumnos de Ingeniería.

### **TRAYECTO DE FORMACION COMPLEMENTARIA SEGUNDO CUATRIMESTRE DE 2013:**

El Trayecto de Formación Complementaria consta de: Módulo Matemática y Módulo Taller de Expresión Oral y Escrita y Técnicas de estudio

Número de inscriptos: 290 alumnos

Número de aprobados: 101 alumnos

### **CURSO DE NIVELACIÓN 2014**

**Dictado de clases:** 10 de febrero al 7 de marzo de 2014

Número de preinscriptos: 1594 aspirantes

Número de asistentes: 895 alumnos

Número de alumnos que superaron la prueba de competencias de ingreso: 491

### **TRAYECTO DE FORMACIÓN COMPLEMENTARIA PRIMER CUATRIMESTRE DE 2014:**

Número de inscriptos: 212 alumnos

Número de aprobados: 62 alumnos

### **TRAYECTO DE FORMACIÓN COMPLEMENTARIA SEGUNDO CUATRIMESTRE DE 2014:**

Número de inscriptos: 322 alumnos

Número de aprobados: en curso

Actividades de seguimiento del Sistema de Ingreso:

En este periodo se trabajó en la etapa de análisis, estudio estadístico y organización de datos correspondiente al periodo 2005-2014 del sistema de ingreso. Toda esta actividad esta encuadrada en el marco del proyecto de investigación aprobado ***Perspectivas sustentables del Sistema de Ingreso: Monitoreo de su impacto en los alumnos de la Facultad de Ingeniería*** Docentes

participantes: Nélida Priemer, Héctor Tarifa, Roberto Mamaní y Julio Paredes, Directora del proyecto Graciela Lazarte

### **COORDINACIÓN DE LAS ASIGNATURAS DE PRIMER AÑO**

La Coordinación de las Asignaturas de Primer Año se crea con la visión de ser un espacio de referencia para el Cuerpo Académico de los primeros años de las Carreras que proponga soluciones operativas y académicas, que propicie la interacción de los Docentes y que comparta información con el Sistema de Tutorías de la Facultad de Ingeniería, todo ello para satisfacer las necesidades de los estudiantes que ingresan a la Unidad Académica.

**Habilitación de un Espacio Virtual en UNJu Digital**, pensado como un lugar de encuentro entre autoridades, docentes, tutores y alumnos de Primer Año. El espíritu que anima esta iniciativa es construir juntos programas de trabajo que den solución a necesidades y problemas que se presentan en el desarrollo de las actividades de docentes, tutores y alumnos. El espacio virtual se ha organizado en bloques en donde pueden interactuar los distintos estamentos. A la fecha el bloque correspondiente al Sistema de Tutorías es el que más actividad ha registrado.

**Habilitación y reactivación de Aulas Virtuales para todas las asignaturas de 1er Año:** A través del entorno virtual mencionado se lanzó el operativo "*Aulas Virtuales habilitadas y Activas para todo el Primer Año*". En una primera etapa y referida a las asignaturas más representativas, se ha trabajado en: a) Álgebra y Geometría Analítica: se reactivó el uso del aula virtual que si bien está habilitada, no registraba actividad; procediéndose, por parte de la profesora a cargo a asignar el rol de "Profesor con permiso de edición", a dos docentes del plantel. Actualmente se registra una alta interacción de profesores y alumnos. b) Química I: Luego de formalizarse la solicitud; a través del Profesor a cargo; se habilitó el Aula Virtual y actualmente se trabaja con el asesoramiento del suscripto en la organización y elaboración de contenidos con vistas a su plena implementación en el Ciclo Lectivo 2015. c) Sistemas de Representación: Ídem anterior. Debe agregarse a esto que como resultado de sucesivas reuniones con docentes de esta asignatura; y asumiendo la necesidad de capacitarse para un mejor desempeño en ámbitos virtuales; un total de cuatro docentes iniciarán el curso "Uso de Nuevas Tecnologías de la Información en la Enseñanza Universitaria", Comisión 13. d) Análisis Matemático I: se reactivó el uso del aula virtual que estando habilitada no registraba actividad, trabajan en este espacio y en el rol de "Profesor con permiso de edición" dos docentes designados por la Profesora a cargo. Si bien actualmente la interacción docente-alumno no es significativa, se trabaja en la reelaboración de contenidos y actividades que se propondrán en el Ciclo Lectivo 2015. e) Base de Datos: Ídem Química I. f) Introducción a la Informática: con aula Virtual habilitada y plenamente activa. g) Metodología de la Programación: Ídem anterior.

**Actividades con el Sistema de Tutorías:** Se focalizaron en reorganizar su articulación con el cuerpo académico de Primer Año. Se concretaron reuniones en las que se trabajó para resignificar el concepto de trabajo en equipo, sentido de pertenencia al Sistema de Tutorías, jerarquización y ética de las Tutorías. Se acompañó al Sistema de Tutorías en la Expo Educativa realizada del 14 al 16 de octubre en instalaciones del RI 20, organizada por el Gobierno de la Provincia de Jujuy. Se atendió a más de cinco mil visitantes y es de resaltar el trabajo en equipo que desplegaron los tutores que intervinieron. Se formalizó la presentación del Sistema de Tutorías a la totalidad de los alumnos participantes en las tres Comisiones que conforman el Trayecto de Formación Complementaria. Se programó y organizó el Primer Encuentro de Ingresantes y Egresados, previsto para el 17 de noviembre de 2014. Se realizó un ciclo de intervenciones en el programa radial "*Cátedra Abierta*" que se emite a través de Radio Universidad.

### **SISTEMA DE TUTORIAS:**

Comenzó a funcionar en 2006 como primer Sistema de Tutorías de Pares para Ingresantes de la Universidad Nacional de Jujuy.

El Sistema de Tutorías de Pares la Facultad de Ingeniería tiene como funciones desarrollar actividades que contribuyan a disminuir la deserción, mejorar la inclusión del ingresante en la comunidad de la Unidad Académica, su permanencia y su avance regular de los estudiantes en sus carreras, especialmente enfocadas en los alumnos de primer año. Está organizado en distintos equipos de trabajo, los cuales plantean sus propios objetivos y actividades en concordancia con la finalidad institucional del Sistema de Tutorías.

Los tutorandos son alumnos avanzados de la Facultad, elegidos a través de un llamado a inscripción de postulantes. Actualmente se desempeñan treinta y dos (32) alumnos Tutores designados por Resoluciones conforme al siguiente detalle:

*Resolución C.A.F.I. N° 022/13:* Srta. Carla Vanina VILTE; Srta. Natalia María del Huerto FLORES; Srta. Verónica Belinda GERONIMO; Sr. Walter Jesús VALE; Sr. Mauro Fabricio ROMANO; Sr.

Rodrigo Rafael RODRIGUEZ; Sr. Sebastián Alberto AGUILERA; Sr. Diego Mariano VERRASTRO; Srta. Pamela Soledad OCHOA; Sr. Gastón Martín TOLABA; Srta. Noelia Anahí PALACIOS; Srta. Noelia María Belén CORIA; Srta. Valeria Carolina ROMERO; Sr. Josué Joel SALAZAR; Sr. Guillermo D. AGUILAR GUEVARA; Sr. Gonzalo Omar HUANCO; Sr. Gustavo Eduardo VILCA TEJERINA; Srta. Rita Marisol MIRANDA; Sr. Edgardo Leonardo MELGAR; Srta. Josefina del Valle SINGH; Sr. Rodrigo Manuel ELIAS; Srta. Lía Melisa de los Ángeles BRITO; Srta. Carla Mariela VIDAL

*Resolución C.A.F.I. N° 023/13.* Tutores avanzados, Programa de Seguimiento de los Alumnos Becarios Becas Bicentenario: Srta. Cecilia del Carmen DIAZ; Srta. América Mabel RIVERO; Sr. Abel Antonio CERDA; Sr. Franco Roque G. FIGUEROA; Sr. José Antonio SUELDO.

*Resolución F.I. N° 281/13:* Sr. Ricardo PARDO por renuncia de Sr. Benito MARTIARENA; Sr. Jaime GARABITO por renuncia de la Srta. Carla SALUZZO; Sr. Luis OVANDO por renuncia de la Srta. María ZURUGUAY y Resolución FI N° 453/13: Sr. Luis Fernando GOMEZ por renuncia de la Srta. Candelaria COLQUI.

### **ACTIVIDADES RELEVANTES, SOSTENIDAS Y MEJORADAS EN OCHO AÑOS CONSECUTIVOS**

**Atención del gabinete** de Sistema de Tutorías de lunes a viernes de 9:00 a 13:00 y de 16:00 a 20:00 hs.

**Organización y planificación** de las actividades a desarrollar durante mes Febrero-Marzo, acompañamiento y asesoramiento al aspirante de ingreso a la facultad respecto a la inscripción, coordinación con la Ing. Lazarte Graciela para el desarrollo de la Intervenciones (charlas) que se realizan durante el curso de nivelación y distribución de tutores para ejecución de las intervenciones en las distintas comisiones del curso de nivelación.

**Procesamiento de encuestas** realizadas durante el curso de nivelación 2014.

**Reunión General** informativa, definición de horarios de atención del gabinete y re-organización de equipos de trabajo.

**Reuniones de capacitación** para desarrollar el primer encuentro con tutorandos en entrevistas fijadas en un plazo de 3 semanas.

**Participación en actividades de investigación y extensión relacionadas:** convocatoria a tutores pares enmarcada en las IV Jornadas de Ingreso y Permanencia en carreras Científicos-Tecnológicas (IPECyT 2014) elaboración y envío de Posters los cuales fueron aprobados para su exposición.

**Reunión Equipo Planificación** organización y planificación de las actividades a desarrollar durante el 1er. cuatrimestre.

**Participación en la Página Web de Tutorías:** Gestión de permisos pertinentes a los tutores del Equipo de Cátedras, para que los mismos puedan modificar las actualizaciones correspondientes a sus materias en el sitio web.

**Gestión de asistencia al gabinete y reuniones.**

**Gestión de la información** entre tutores mediante paneles informativos, clasificación de información y colocación de etiquetas.

**Gestión para la provisión de insumos** de útiles y accesorios para el desarrollo de las actividades del gabinete.

**Encuentro entre los tutores de las distintas Facultades de la Unju.**

**Reunión de presentación con las nuevas autoridades de la facultad de Ingeniería**

**Colaboración en la realización de las Olimpiadas de Matemáticas** realizadas en las instalaciones de la Facultad de Ingeniería, tanto en las instancias de Nivel Primario y Secundario.

### **ACTIVIDADES ESPECÍFICAS ORIENTADAS A LOS INGRESANTES**

**Asesoramiento y acompañamiento durante el proceso de preinscripción online** en las salas de cómputos.

**Intervenciones en el curso de nivelación:** cuyos temas tratados fueron presentación del sistema de tutorías, actividades de integración, información sobre la facultad y el cursado de la carrera. También se desarrollaron encuestas para obtener sugerencias y mejoras sobre lo realizado por el equipo de tutores.

**Taller “aprender a pensar”** dictado por el Ing. Roberto Bernal, Nexo Docente del Sistema y Profesor de la Facultad de Ingeniería, dirigido a alumnos ingresantes, realizando la difusión e inscripción al mismo.

**Asesoramiento y acompañamiento durante el inicio de clases** en el gabinete, informando elección y asignación de horarios de clases, ubicación de las aulas, información de trámites académicos, de beca bicentenario, programa progresar y otros.

**Actualización de la información de la página web del sistema de tutorías.**

**Mantenimiento del Grupo Abierto del Sistema de Tutorías en Facebook.**

**Publicación de información académica** para los tutorandos mediante: el diseño, impresión y distribución de carteles u otros soportes gráficos.

**Recolección, procesamiento y análisis de las entrevistas** realizadas a los tutorandos de primer año durante el 1er encuentro tutor-tutorando.

**Procesamiento de encuestas realizadas a alumnos que cursaron estructuras de datos.**

**Realización de Evento Recreativo "Esperando el Éxodo", con juegos recreativos y un refrigerio para los alumnos ingresantes.**

**Participación en stand y charla informativa en Expo Educativa 2014 en el RIM 20.** Se expuso la oferta académica de la facultad, los requisitos para el ingreso lo cual se reforzó con la entrega de los folletos respectivos. También se narraron experiencias en el ámbito universitario de cada tutor como alumnos avanzados de las distintas carreras.

**Elaboración de un video informativo sobre la propuesta académica 2015** y el Trayecto de Formación Complementaria 2do cuatrimestre 2014.

**Intervención en el Trayecto del 2do Cuatrimestre**, brindando información general y presentación de la oferta académica de la facultad de Ingeniería.

**Planificación de la jornada "Encuentro entre Egresados e Ingresantes"**, cuyo objetivo es brindar a los alumnos sobre el alcance del título y perfil de las carreras a través de la experiencia de egresados recientes y directores de carrera.

**Formulación de Proyecto de ambientación para ingresantes 2015.**

**Entrevistas permanentes en Radio Universidad**, dependiente de la UNJu, difundiendo la oferta académica y función del Sistema de Tutorías.

#### **DEPARTAMENTO ALUMNOS**

Contacto: Tel. 03884221576. E-mail: [alumnos.fi.unju@gmail.com](mailto:alumnos.fi.unju@gmail.com). Página Web: [www.fi.unju.edu.ar](http://www.fi.unju.edu.ar)

Horario de atención: De lunes a viernes de 09:00 a 12:00 y de 16:00 a 19:00 hs

Equipo de trabajo: BORJA, Mirta Mabel, Directora de Alumnos; AGUIRRE, Fernando Alfredo, Jefe de Departamento; GUERRA, Luisa, Sub-Jefe de Departamento; QUIROGA, Ramona del Huerto, Administrativo; AGUIRRE, Norberto Gustavo, Administrativo; PRIETO, Mariana, Administrativo; MENDIETA, Sebastian Federico, Administrativo BATTEZZATI, Virginia, Técnico SIU Guarani; SANGUEZO BALLON, Raúl Marcelo, Técnico SIU Guarani; FLORES, Gloria Soledad; Técnico SIU Guarani Data Warehouse.

#### **DATOS ESTADÍSTICOS GENERADOS EN DEPARTAMENTO ALUMNOS**

<b>INGRESANTES 2014</b>	
<b>CARRERAS</b>	<b>CANTIDAD</b>
Ingeniería Industrial	182
Ingeniería Química	113
Ingeniería de Minas	79
Ingeniería Informática	213
Licenciatura en Sistemas	38
Licenciatura en Tecnología de los Alimentos	39
Licenciatura en Ciencias Geológicas	34
Técnico Universitario en Ciencias de la Tierra	4
Técnico Universitario en Explotación de Minas	36
Técnico Universitario en Procesamiento de Minerales	10
Técnico Universitario en Ciencias de la Tierra Orientada a Petróleo	34
Técnico Universitario en Perforaciones	58
Analista Programador Universitario	127
Ciclo Básico Común UNT	40
<b>TOTAL</b>	<b>1007</b>

<b>ALUMNOS REINSCRIPTOS 2014</b>	
<b>CARRERAS</b>	<b>CANTIDAD</b>
Ingeniería Industrial	482
Ingeniería Química	358
Ingeniería de Minas	194
Ingeniería Metalúrgica	5
Ingeniería Informática	756

Licenciatura en Sistemas	275
Licenciatura en Tecnología de los Alimentos	104
Licenciatura en Ciencias Geológicas	66
Técnico Universitario en Ciencias de la Tierra	12
Técnico Universitario en Ciencias de la Tierra Orientado a Petróleo	9
Técnico Universitario en Explotación de Minas	51
Técnico Universitario en Procesamiento de Minerales	21
Técnico Universitario en Perforaciones	18
Analista Programador Universitario	452
Ciclo Básico Común UNT	74
Licenciatura en Enseñanza de la Física	1
Licenciatura en Enseñanza de la Matemática	41
Licenciatura en Enseñanza de la Química	17
<b>TOTAL</b>	<b>2936</b>

En las siguientes figuras se presenta la evolución de indicadores de matrícula, retención de ingresantes a primer año, alumnos activos plenos y graduados de la Facultad de Ingeniería de la Universidad Nacional de Jujuy. También se muestran los datos relacionados con el bajo rendimiento académico, medido por la aprobación de ninguna o hasta una materia en el año lectivo precedente. En este último caso, para tener un valor de referencia del medio, se compara el indicador de la Facultad de Ingeniería con el indicador de la Universidad Nacional de Jujuy en su conjunto, incluyendo las cuatro Unidades Académicas, entre ellas a la Facultad de Ingeniería

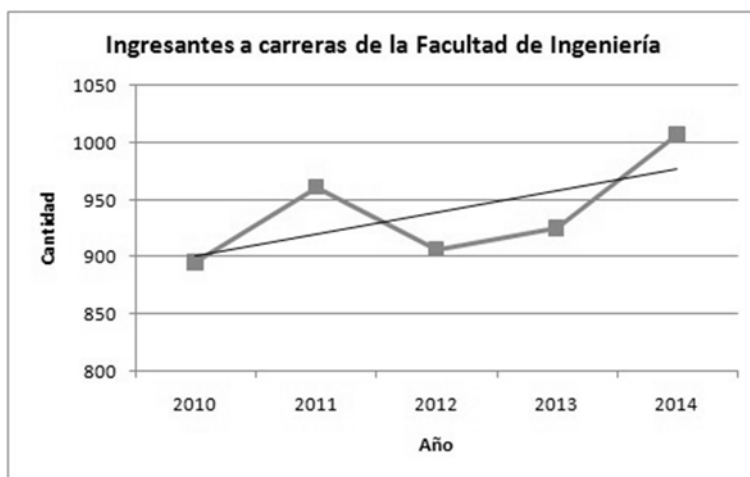
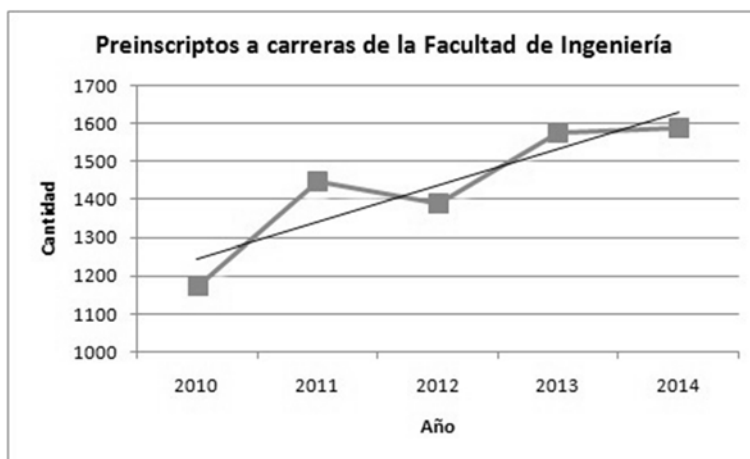

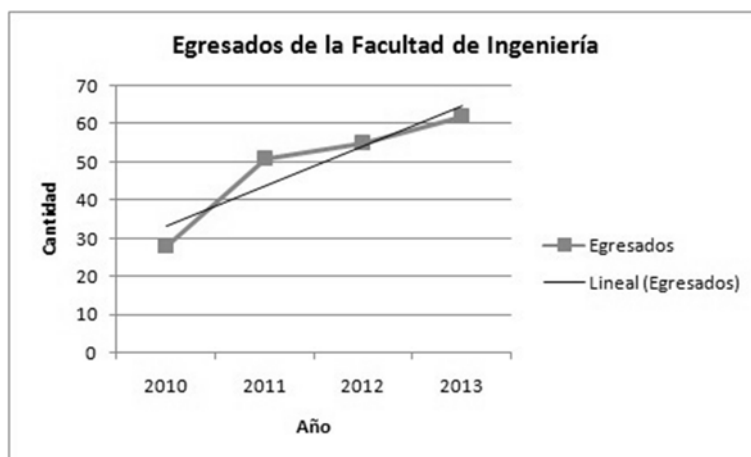
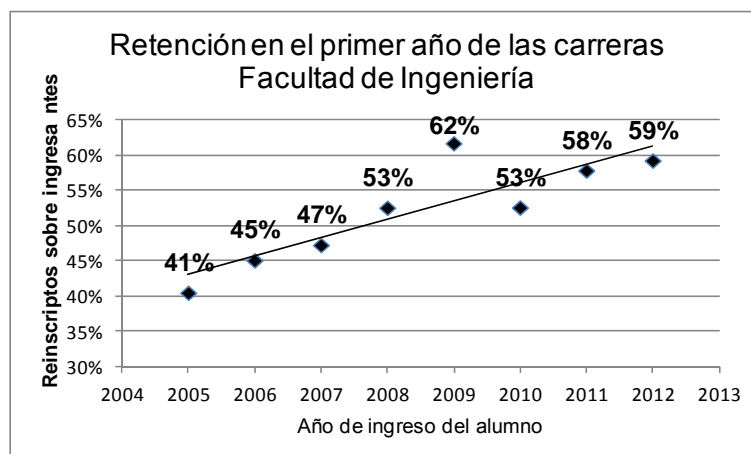

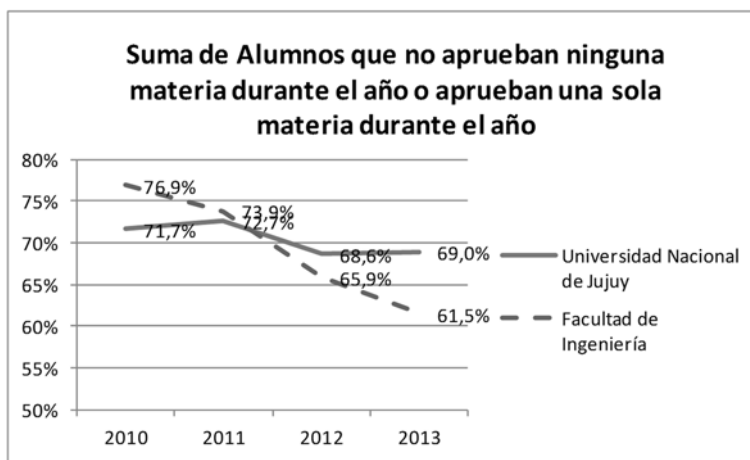

## BIBLIOTECA DE LA FACULTAD DE INGENIERÍA

Equipo de trabajo: Directora de Biblioteca: Sonia Mabel DÍAZ de VALDIVIEZO; Jefe de Biblioteca: Ing. Marta del Valle FLORES; María Inés KUGLER, Bibliotecaria Norma del Rosario CAYO, Patricia del Valle BARRERA, Claudia Giannina RIVERO, TSGA Claudio Domingo PÉREZ GOMEZ y Diego Martín ZEBALLOS.

### ACTIVIDADES GENERALES:

Integración de la Jefa de Biblioteca de la Facultad de Ingeniería en el Comité de Calidad del Sistema de Gestión de Calidad de la Secretaría de Asuntos Académicos de la UNJu.

Diseño del logo para el control de inventario del fondo bibliográfico, según modelo:



Adquisición e instalación por parte de la Facultad de Ingeniería de seis (6) equipos de aire acondicionado frío-calor destinados a los estudiantes y personal no docente de la Biblioteca de la Facultad de Ingeniería.

Formación de usuarios, dirigida a los alumnos ingresantes de las distintas carreras de la Facultad.

Integración de la Jefa de Biblioteca de la Facultad de Ingeniería en la Comisión de Informática de la UNJu.

Elaboración y presentación del informe “Estado del Arte de la Primera Biblioteca de Estantería Abierta” al Sr. Secretario de Asuntos Académicos de la UNJu

Adquisición e instalación por parte de la Facultad de Ingeniería de diez (10) estanterías metálicas.

Visita de Relevamiento de la Técnico Superior en Administración de Empresas Claudia Marcela Martínez, Coordinadora de Bibliotecas de la UNJu,

Presentación al del Proyecto “Un nombre ideal para la Biblioteca de la Facultad de Ingeniería”.

#### **ACTIVIDADES DE EXTENSIÓN:**

Proceso de Inducción a la Bibliotecaria Alicia Quispe, Directora de la Biblioteca de la Facultad de Humanidades y Ciencias Sociales de la UNJu, Sobre el Sistema de Gestión de la Calidad.

Asesoramiento personalizado a la Ing. Delia Cruz en Repositorios Institucionales para realización del Proyecto “Repositorio Institucional de la Facultad de Ingeniería de la UNJu”, requisito para acceder al título de Especialización en Gerencia y Vinculación Tecnológica.

Capacitación a alumnos del Nivel Terciario Alfabetización Informacional. Niveles 1 y 2. Responsables Sonia DÍAZ y Marta FLORES.

Organización del sorteo “Día del Estudiante 2014”, de una Tablet para los socios alumnos “activos” de la Biblioteca de la Facultad de Ingeniería, donada por la Cooperadora de la Unidad Académica.

Visitas guiadas para alumnos de la UNJu con discapacidad y miembros de UNJuProdis, con el objetivo de determinar la accesibilidad y obstáculos en el acceso a la Biblioteca.

Visitas Guiadas a estudiantes y docentes de otras Universidades del país y del extranjero.

#### **PRODUCCIÓN BIBLIOGRÁFICA INSTITUCIONAL**

Proyectos Finales de Carrera de Grado: 15

Trabajo Final Memoria Docente: 5

Tesis de Carreras de Posgrado: 2

#### **MATERIAL BIBLIOGRÁFICO**

Reposición: 9

Donación: 22

Compra: 1

#### **Datos estadísticos y gráficos:**

- Socios Activos, por categoría:

Docentes	No Docentes	Alumnos Ingresantes	Alumnos Reinscriptos	Egresados	Investigador	Becario	Total de socios activos
65	9	368	951	1	1	1	1396

#### **Generados por el Sistema de Préstamo Automático - SIBUNJu:**

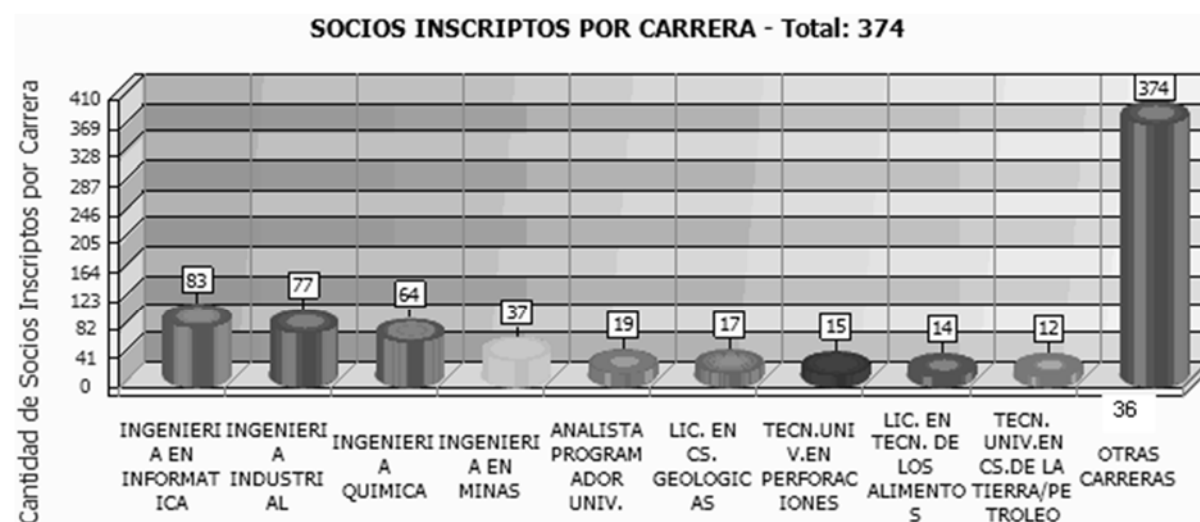



### TIPOS DE PRÉSTAMOS - Total: 24973

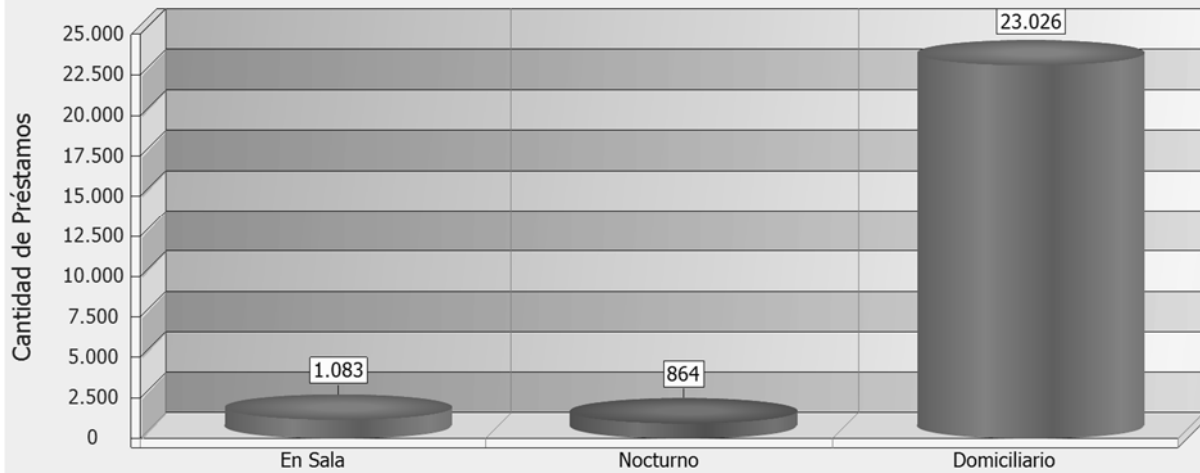

### 10 + CONSULTADOS

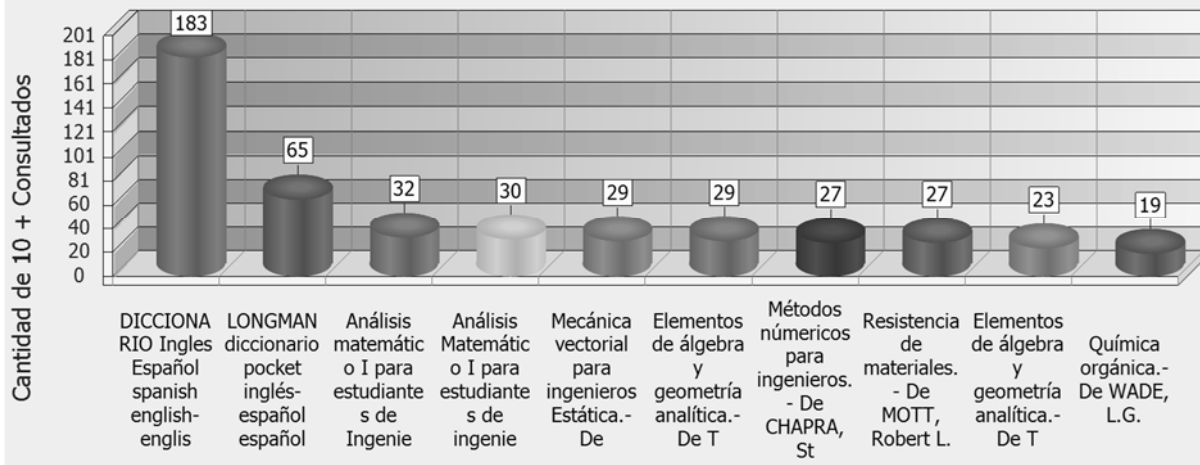

Generados en Excel:

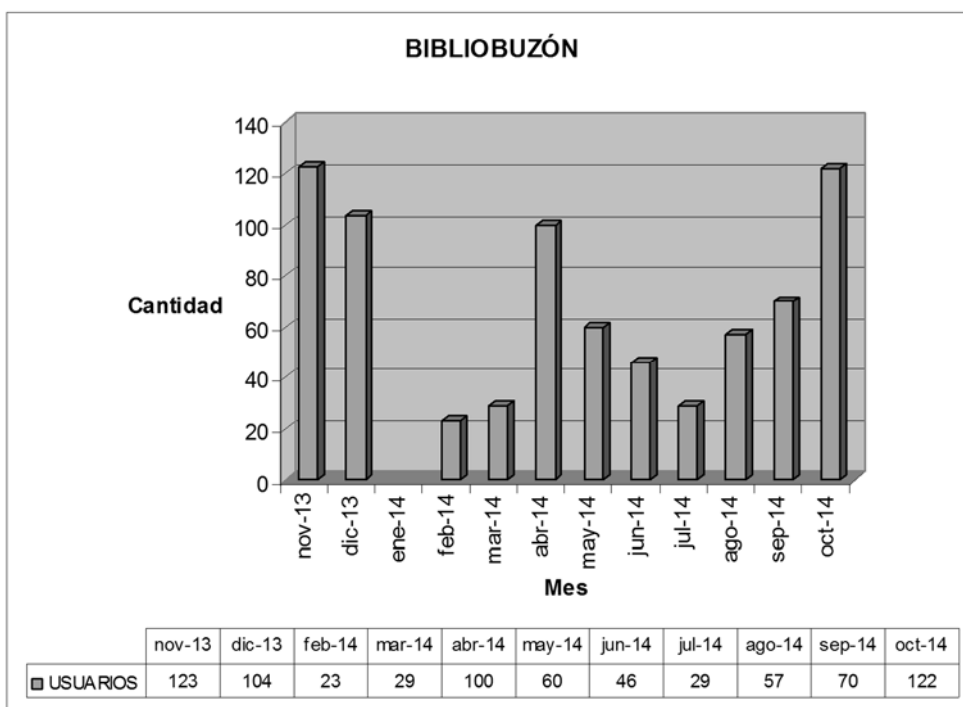
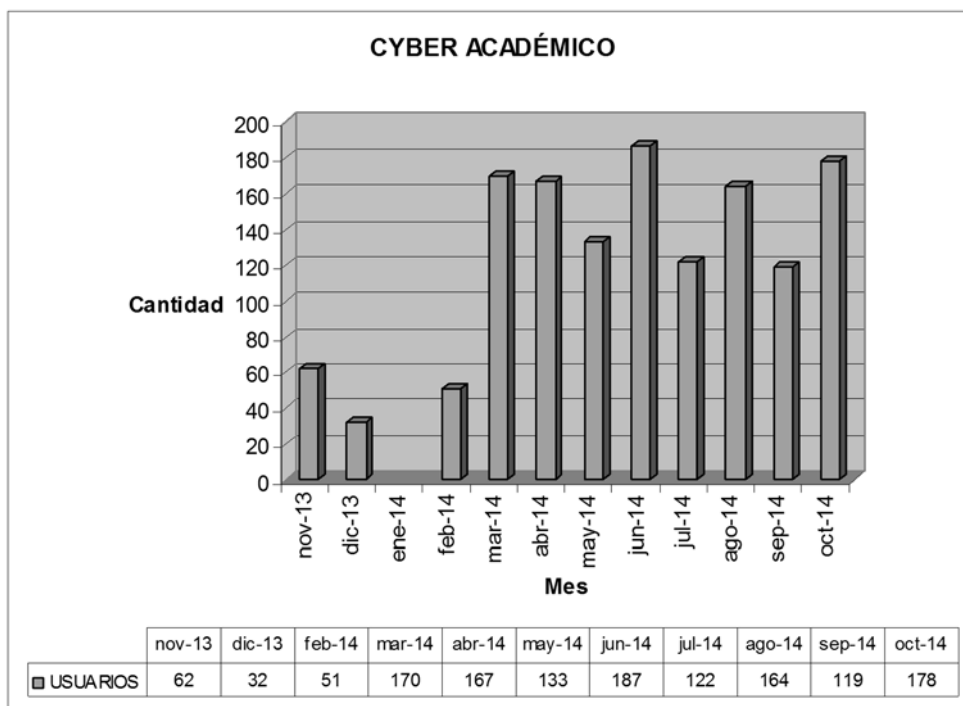

## **SECRETARIA ADMINISTRATIVA**

**Secretaria Administrativa:** Ing. Claudia Fabiana VALDIVIEZO CORTE (Egresada de la Facultad de Ingeniería de la Universidad Nacional de Jujuy)

Equipo de trabajo: Sra. Liliana Beatriz GUTIERREZ, Directora General de Administración y Sr. Diego Joaquín COLINA, Auxiliar Administrativo.

La Secretaría Administrativa tiene como objetivo: planificar, organizar, dirigir, coordinar, controlar y fiscalizar la administración de los recursos humanos, financieros, materiales y de servicios de la

Unidad Académica, cumpliendo la normativa vigente, para que todas las actividades se realicen en forma eficiente y eficaz, logrando así cumplir con los objetivos generales de la dependencia.

Las funciones efectuadas por ésta Secretaría en conjunto con la Dirección general de Administración permiten brindar el apoyo necesario para la realización de trámites internos y externos, destacando como principales tareas las de proponer y aplicar los procedimientos que permitan la adecuada utilización de los recursos humano, materiales y financieros existentes.

La Sra. Secretaria Administrativa, participó en dos reuniones de Secretarios Administrativos de Unidades Académicas, convocados por la Sra. Secretaria de Administración de nuestra Universidad.

La Sra. Directora General, asistió al curso "Retención del Impuesto a la Ganancias" dictado por el AFIP y al de Ingresos Brutos e Inscripción de Autónomos dictado por la Dirección de Rentas de la Provincia de Jujuy.

Se intervino en setecientos cincuenta y un (751) trámites desde el 01/11/13 al 31/10/14. Entre los trámites mas relevantes se destacan:

1. Recursos propios:	ciento trece (113)
2. Reintegros de gastos:	veintisiete (27)
3. Cancelacion facturas:	sesenta y uno (61)
4. Rendiciones de cajas chicas:	doce (12)
5. Recursos Humanos	ochenta y ocho (88)
6. Transferencias e imputaciones de fondos:	veintiocho (28)
7. Anticipos y rendiciones:	diecisiete (17)
8. Concursos docentes:	cinco (5)
9. Tesis doctoral:	dos (2)
10. Memorandum:	doscientos veintiocho (228)
11. Compras:	veintiuno (21)
12. Varios	ciento cuarenta y nueve (149)

#### **COMPRAS MAS RELEVANTES:**

<b>Cant</b>	<b>EQUIPO/S</b>	<b>DESTINATARIO</b>	<b>EXPTE.</b>	<b>MONTO</b>
	Solventes para Cromatografía	Laboratorio LANaRT	H-7572/13	USD 2.076,00
223 75	Sillas Universitarias y Silla escolar más mesa	Aulas de Petróleo y Sistema de Representación	F-7006/14	\$ 191.162,42
	Reparación Ascensor	F.I.	V-7025/14	\$ 17.545,00
	Elementos de seguridad	Personal No docente F.I.	M-7360/13	\$ 91.729,59 \$ 2.726,00 \$ 15.965,00
	Instalación, configuración y puesta en funcionamiento de WIFI	F.I. sede I. Palanca 10	S-7092/14	\$ 7.470,00
	Celda de Carga y Accesorios para Maquina de ensayos de tracción	Laboratorio de Materiales	T-7111/14	\$ 6.860,70
	Barrera Electrónica	Playa estacionamiento F.I. y Escuela de	F-7419/11	--.--
	Mantenimiento Sitio WEB CODINOA (por el término de 12 meses)	F.I.	D-7272/09	\$ 550,00 mensual
	Cableado entre NODOS (AP) y puesta en marcha de WIFI con reemplazo routerboard	F.I.	C-7314/14	\$ 4.800,00

	Materiales p/provisión Internet vía WIFI	F.I. sede Gorriti 237	S-7366/14	\$ 4.500,00
	Reparación de Durómetro Digital	Laboratorio de Materiales	T-7308/14	\$ 9.256,00
10	Estanterías Metálicas	Biblioteca	D-7433/14	\$ 9.500,00
	Adecuación espacio físico c/durlock	Área Acreditación	D-7494/14	\$ 5.215,00
	Pesticidas certificados	LAnaRT	H-7576/14	USD 16.125,54
	Equipamiento Auxiliar p/Laboratorio	LAnaRT	H-7533/14	\$ 141.448,96
	Herramientas e Insumos varios	Labor. Informática C.C.	C-7496/14	\$ 20.000,00
AÑO 2013 (01/11 al 31/12/13)		AÑO 2014 (12/02 al 31/10/14)	TOTAL (del 01/11/13 al 31/10/14)	
\$ 361.692,00		\$ 1.869.581,61	\$ 2.231.273,61	

**RECURSOS PROPIOS POR TRABAJOS A TERCEROS:**

## EJECUCION PRESUPUESTARIA

### Ejecución del Presupuesto al 31/10/2014

#### Proyecto 08.00.00 - FACULTAD DE INGENIERIA - FF11,FF12,FF16

Partida	Total crédito	Total preventivo	Saldo presupuestario	% de Ejecución
11.08.00.00.14.00.1	\$69.397.886,46	\$61.363.878,99	\$8.034.007,47	88%
11.08.00.00.14.00.2	\$290.000,00	\$285.257,54	\$4.742,46	98%
11.08.00.00.14.00.3	\$2.351.300,00	\$2.351.220,36	\$79,64	100%
11.08.00.00.14.00.4	\$450.962,00	\$172.771,89	\$278.190,11	38%
11.08.00.00.14.00.5	\$20.000,00	\$12.774,00	\$7.226,00	64%
12.08.00.00.14.00.1	\$67.404,59	\$0,00	\$67.404,59	0%
16.08.00.00.14.00.1	\$1.400.002,39	\$690.116,89	\$709.885,50	49%
16.08.00.00.14.00.2	\$269.804,37	\$238.164,08	\$31.640,29	88%
16.08.00.00.14.00.3	\$661.472,11	\$661.085,29	\$386,82	100%
16.08.00.00.14.00.4	\$452.183,37	\$445.383,37	\$6.800,00	98%
16.08.00.00.14.00.5	\$12.582,93	\$0,00	\$12.582,93	0%

<b>Total Partidas</b>	<b>\$75.373.598,22</b>	<b>\$66.220.652,41</b>	<b>\$9.152.945,81</b>	<b>88%</b>
-----------------------	------------------------	------------------------	-----------------------	------------

## CAPACITACIÓN PERSONAL NO DOCENTE

Fecha	Curso / Carrera	Destinatarios	Organizado por
24 al 26 de Febrero de 2014	Taller "La investigación científica y la tesis. Acceso y estrategias para estudios e investigación científica orientada a la realización de una tesis".	Personal Biblioteca Facultad de Ingeniería	Universidad Nacional de Jujuy.
21 y 22 de Marzo de 2014	Conflicto y Negociación.	Personal Biblioteca Facultad	Facultad de Ingeniería de la

		de Ingeniería	UNJu
21 y 22 de Marzo de 2014	La atención al usuario en las bibliotecas universitarias. Dictado por Prof. Rosa Monfasani en el marco de GC Normas IRAM-ISO 9001:2008	Personal Biblioteca Facultad de Ingeniería	Secretaría de Asuntos Académicos – UNJu.
25 y 26 de Abril de 2014	Alfabetización Informacional. ALFIN. Dictado por Lic. Gabriela del V. Cuozzo y Lic. Marcela B. Verde en el marco GC Normas IRAM –ISO 9001:2008.	Personal Biblioteca Facultad de Ingeniería	Secretaría de Asuntos Académicos – UNJu.
30 de Mayo de 2014	Identificación de los factores de riesgos en bibliotecas y archivos	Personal Biblioteca Facultad de Ingeniería	Prevención ART. Universidad Nacional de Jujuy
3 y 4 de Julio de 2014	Introducción a KOHA y Catalogación Marc 21 sobre Koha. Dictado por la Licenciada Verónica Lencina Observatorio Astronómico de la Universidad Nacional de Córdoba	Personal Biblioteca Facultad de Ingeniería	Secretaría de Asuntos Académicos de la Universidad Nacional de Jujuy.
Sábado 05 de julio y todos los viernes desde el 15 de Agosto de 2014 al 24 de Octubre de 2014.	Talleres de Coaching. Proyecto “Emociones y Relaciones Efectivas” Charlas de Coaching Personalizadas con el Personal Total 40 horas de capacitación gratuita por participante No Docente. Valor del mercado privado: \$ 500,00 la hora de coaching.	Personal No Docente de la Facultad de Ingeniería. Asistió voluntariamente el 40 % del personal No Docente.	Equipo de Gestión de la Facultad de Ingeniería. en Decanato.

16 de septiembre de 2014	Sistema de Gestión de Biblioteca PMB.	Personal Biblioteca Facultad de Ingeniería	Bib. Andrea Chavarría – Universidad Católica de Salta – Sede San Salvador de Jujuy.
24 de Octubre de 2014	Charlas sobre “Software de Gestión Integral para bibliotecas: Koha” y “Panorama de la biblioteca Electrónica de MINCyT” en las III Jornadas Integradas y Científico Técnica de la Facultad de Ciencias Agrarias.	Personal Biblioteca Facultad de Ingeniería	Facultad de Ciencias Agrarias de la Universidad Nacional de Jujuy.
2013	Capacitación de técnicos en Postgres SQL, Nivel Inicial , SIU Guaraní, Aula Virtual.		
2014	Capacitación de técnicos, curso “Usando JPivot de Pentaho”, SIU Guaraní, Aula Virtual		
2014	Capacitación de técnicos en curso presencial “Capacitación en TOBA, Nivel Inicial”, Ing. Alfredo Espinoza, Facultad de Ingeniería		
2014	Asistencia al Jornadas de Presentación del SIU Guaraní 3 en dependencias de rectorado		

#### **COORDINACION DE MANTENIMIENTO INFRAESTRUCTURA Y SEGURIDAD**

**Coordinador de Mantenimiento Infraestructura y Seguridad:** Ing. Federico J. Fernández Bernis  
**Equipo de Trabajo:** Responsable Seguridad: Ing. María Murillo; Colaboradora: Lic. Miriam Cabana

Desde la creación de la Coordinación de Mantenimiento Infraestructura y Seguridad el día 19 de junio de 2014 por resolución CAFI 186/14, se ha trabajado para la materialización de los objetivos planteados. La misión y visión de la coordinación, plasmadas en el proyecto de creación, son explícitas y apuntan a los objetivos que se enumeran a continuación.

El plan de trabajo se inició con la etapa de "DIAGNOSTICO" la cual finaliza el 31 de diciembre de 2014 y tiene como objetivo la descripción clara del estado inicial.

En el área de mantenimiento, completar y actualizar el inventario de maquinas y equipos, la actualización de la biblioteca de manuales operativos y de mantenimiento y reconstruir el historial de funcionamiento de los equipos existentes.

En el área de Infraestructura, diagnosticar y relevar el estado de uso y conservación de instalaciones y edificios, elaborar una guía de proveedores de materiales y servicios específicos, para el seguimiento del desempeño en anteriores intervenciones.

En el área de Seguridad, se realiza un diagnostico en tres ejes a saber: estado de capacitación y aplicación de capacidades por parte de los agentes, el relevamiento de los sistemas de seguridad activos y pasivos y su estado de conservación y mantenimiento y por último el diagnostico de las necesidades respecto de los sistemas y elementos de seguridad necesarios para lograr un estado acorde con las normas vigentes.

Simultáneamente durante la etapa de diagnostico, se mantuvo la atención sobre todos los requerimientos de reparación y mantenimiento cotidianos. Estas tareas se realizan con mano de obra propia de la coordinación, con la colaboración del agrupamiento de servicios generales de la Facultad de Ingeniería y la Dirección de Proveedores de la UNJu. La intervención de la coordinación en las tareas de mantenimiento y reparación rutinarias, han significado un importante ahorro de recursos económicos y físicos para la facultad. Esto no solo se produce por la intervención directa de la coordinación en lo inherente a trabajos dentro de sus posibilidades, sino también en la intervención para la evaluación de los presupuestos y el control de los diagnósticos de terceros, los cuales son muchas veces innecesarios, malintencionados o directamente fraudulentos.

En el área de infraestructura, se trabaja actualmente en contacto con el área de infraestructura de la UNJu, para la mejora de los accesos peatonales y vehiculares de la manzana 1. Se realiza una evaluación y diagnostico integral de los sistemas de iluminación de espacios verdes y exteriores de todos los edificios de la facultad.

En el área de seguridad, se encuentra en implementación un sistema de organización para el control de uso y distribución de los elementos de protección personal para alumnos, personal no docente, docentes e investigadores. Dentro de las tareas más importantes a cargo del área de seguridad, se encuentra la implementación de un sistema de recolección, almacenamiento y disposición de residuos especiales.

La coordinación trabaja activamente con el Departamento de Acreditaciones en la solución o gestión de todos los requerimientos respecto de los procesos de acreditación en curso.

Atendiendo a la cantidad de equipos de mediana y alta complejidad existente en los laboratorios y plantas piloto de la Unidad Académica y las necesidades de construcción de equipos especiales de los investigadores, se trabaja en la creación de un taller con los recursos técnicos y humanos que permitan la ejecución de los muchos trabajos que actualmente se desarrollan en talleres de terceros o con herramientas aportadas por docentes, no docentes y alumnos.

Luego del diagnostico, la segunda etapa prevista para el próximo ejercicio prevé:

Plan de mantenimiento preventivo para todos los equipos, maquinas, infraestructura y servicios de la facultad.

Manual de procedimiento de contingencias que permita la atención rápida y sistematizada para brindar solución adecuada a fallas en equipos o servicios.

Fijación de estándares para mantener actualizados los registros de funcionamiento de elementos de seguridad,

Cronograma de simulacros y capacitación de todos los alumnos y agentes de la facultad, que permitan la mayor eficiencia en la actuación individual y colectiva ante cualquier incidente, accidente o desastre.

Sostener el nivel de calidad en un proceso de mejora continua.

---

#### **SECRETARIA DE CIENCIA Y TÉCNICA**

La Secretaría de Ciencia y técnica de la facultad de Ingeniería fue creada por Res CAFI N° 074/1997 del 16/05/97, a los efectos de actuar en forma sistemática y planificada en el apoyo del Área científico tecnológica.

**Secretario: Dra. Ing. Qca. M. Silvina ZUTARA** (Egresada de la Facultad de Ingeniería de la Universidad Nacional de Jujuy)

**Equipo de trabajo:** Viviana Taboada, tareas administrativas

### **FUNCIONES**

Asesorar al Sr. Decano en el área de su incumbencia.

Promover el desarrollo de actividades de investigación en el ámbito de la Facultad.

Contribuir a preservar y fortalecer los grupos de investigación que integran el patrimonio de la facultad y promover la formación de recursos humanos para acrecentar estas actividades.

Propiciar la consecución de fuentes alternativas de financiamiento para el área de ciencia y tecnología.

Potenciar las posibilidades que ofrece la UNJU, impulsando vinculaciones con instituciones científicas nacionales y extranjeras de forma de aprovechar al máximo sus posibilidades de capacitación, financiamiento y cooperación.

Entender en las acciones institucionales y las relaciones interinstitucionales que propendan a la generación y transferencia de conocimientos científicos y tecnológicos en el área de la Tecnología y Ciencias Básicas.

Registrar todas las actividades de investigación que se realicen en la Facultad de Ingeniería, tanto las presentadas ante la SECTER, como entre otros organismos provinciales, nacionales o internacionales de apoyo a la investigación, como así también los que se realizan como actividades de Cátedra con presentación ante el CAFI.

Representar a la facultad de Ingeniería ante el Consejo de Investigaciones SECTER de la UNJU. Actuar como medio de vinculación entre los investigadores de la facultad de Ingeniería y los de la UNJU y de otras instituciones.

Aconsejar al Sr. Decano en el ámbito de su competencia, sobre el otorgamiento de avales y pedidos de becas internas y/o partes de docentes y/o investigadores.

Aconsejar al Decano sobre infraestructura de apoyo administrativo a los investigadores.

Coordinar las acciones de investigación que se realizan en el ámbito de la Facultad favoreciendo el intercambio, la cooperación y el conocimiento mutuo entre los investigadores, evitando la superposición de esfuerzos y equipos.

Apoyar la realización de Congresos, Jornadas o eventos científicos en el ámbito de la Facultad de Ingeniería.

Facilitar la implementación de Programas multidisciplinarios articulando diferentes Grupos de Investigación en la búsqueda del interés común dentro de la Facultad y en vinculación con la sociedad.

Facilitar la implementación de Programas multidisciplinarios articulando diferentes Grupos de Investigación en la búsqueda del interés común dentro de la facultad y en vinculación con la sociedad.

Facilitar a los docentes / investigadores el acceso de la capacitación, perfeccionamiento y fuentes de información actualizadas.

Atender el adecuado mantenimiento y actualización del equipamiento e infraestructura del área de su competencia.

Supervisar el cumplimiento de normas e informes relacionados con la presentación de proyectos de investigación, estado de avance, rendición de cuentas, compromisos asumidos institucionalmente, de acuerdo a las Reglamentaciones vigentes.

Convocar a Becas de Grado (docentes investigadores) y becas de Pregrado (alumnos), anuales.

Organizar dentro del marco del CODINOA las Jornadas de Ciencia y Tecnología de las Facultades de Ingeniería del NOA, anual.

### **ACCIONES REALIZADAS**

Esta Secretaría ha posibilitado la postulación de alumnos de grado de la Facultad de Ingeniería en la Convocatoria Proyecto de Graduación de Estudiantes de Carreras de Ingeniería (ΔG) de la Secretaría de Políticas Universitarias (SPU) del Ministerio de Educación de la Nación. Como resultado de tal convocatoria han sido beneficiados un total de 20 alumnos de esta institución, pertenecientes a la Carrera de Ingeniería Industrial (3), Ingeniería Química (2) e Ingeniería Informática (15). Se ha gestionado también para la Convocatoria BECAS CIN 2014 donde de un total de 10 postulantes, se adjudicaron 8 Becas (Res CIN P 264/14). Con respecto a las BECAS TICS financiadas por FONCYT – Agencia Nacional de Promoción Científica y Tecnológica (ANPCyT), su Coordinadora la Ing. Edith Gareca, informa que en junio del 2013, luego de que el FONCYT aprobara los postulantes presentados por la Facultad de Ingeniería, se procede al primer pago de la beca. Se beneficiaron a 37 estudiantes de la carrera de Ingeniería Informática y de la Licenciatura en Sistemas. Posteriormente, en Febrero de 2014 ingresan al programa 6 nuevos becarios, de estas mismas carreras.



Consecuentemente se llega a un total de 43 alumnos beneficiados. Actualmente, este programa que tiene como finalidad favorecer el egreso de estudiantes de grado para fortalecer el capital humano en la industria de las Tecnologías de la Información y de las Comunicaciones (TICS) tiene a la fecha 11 graduados, 7 alumnos muy próximos a recibirse, 13 alumnos avanzados con un avance en la carrera aproximado al 90 % y 9 alumnos que tienen el plan de trabajo en marcha. Se considera que el programa está cumpliendo su objetivo y actualmente se ha otorgado a la Facultad de Ingeniería de la UNJu una ampliación en la partida para estas becas.

Se ha participado activamente de las REUNIONES ANUALES DEL CONSEJO DE DECANOS DE INGENIERÍA DEL NOA (CODINOA) y en los plenarios respectivos efectuados en marzo en la ciudad de San Salvador de Jujuy, en junio en Salta, en agosto en Santiago del Estero y en setiembre en Tucumán. De los temas concernientes a esta secretaría se puede mencionar, entre otros:

- Aspectos organizativos y grado de participación de investigadores del NOA y específicamente de la Facultad de Ingeniería de la UNJu en el CADI 2014.
- Respuesta a la solicitud de evaluadores en las áreas solicitadas.
- Programa Doctor@r a nivel del Consorcio y envío de fondos
- Participación en la organización de las Primeras Jornadas de Divulgación Científica de la Facultad de Ingeniería. Universidad Nacional de Jujuy. Junio 2014. Res CAFI 116/14.
- Participación en la organización de la XII Semana de la Ciencia y la Tecnología. Facultad de Ingeniería. Universidad Nacional de Jujuy. Junio 2014. Res CAFI 116/14.
- Estado de las convocatorias de Becas Delta G y la cantidad de postulantes posibles de recibir el subsidio: Catamarca 15 (de 20 inscriptos), Tucumán: 77; Salta: Fac. Ing. 45 y Naturales: 47 (de 55 inscriptos) y para la Facultad de Ingeniería de la UNJu se otorgaron las 20 plazas solicitadas.
- Proyectos FONARSEC y otros: Jujuy informo sobre tres proyectos presentados- "Implementación de Cadenas Alimentarias de Cultivos andinos", "Litio argentino: desde su génesis geológica y extracción hasta baterías de última generación dentro de una estrategia sustentable" y "Desarrollo tecnológico de solvente extractante para la recuperación de boro en salmueras de Litio". Solicito información a la acerca del estado de pedido de prórroga y del cuarto desembolso adeudado por la Agencia Nacional de Promoción Científica y Tecnológica (ANPCyT) Agencia de a los PICTOs de nuestra Facultad y se logró agilizar la gestión iniciada un mes atrás.
- Informe de participación en el II Congreso Argentino de Ingeniería (CADI 2014)
- Bases para la convocatoria del Programa Estratégico de Formación de Recursos Humanos para la Investigación y Desarrollo (PERHID). Reglamento. Convocatoria.
- Sistemas de becas y premios para alumnos

Esta Secretaria ha participado a su vez de las reuniones del Consejo Asesor de Ciencia y Técnica del SeCTER. En el mismo se trataron la actualización de reglamentos vigentes, se estableció como día de reuniones ordinarias los primeros martes de cada mes y se tramitó aval de los proyectos de Los Científicos Van a la Escuela de los docentes que participan de dicho programa e hicieron la solicitud correspondiente. Con respecto a los Proyectos de Investigación Subsidiados por SeCTER, se definió aspectos administrativos y operativos. Rendiciones de cuenta por gastos del Subsidio/2013 (Resolución CS N° 84/13).

A continuación se detalla los proyectos:

<b>PROYECTOS DE INVESTIGACIÓN ACREDITADOS 2014 - SeCTER – CATEGORIA A FACULTAD INGENIERÍA – UNIVERSIDAD NACIONAL DE JUJUY</b>				
<b>Nombre Director</b>	<b>Título del proyecto</b>	<b>Fecha inicio</b>	<b>Fecha finaliz.</b>	<b>CODIGO</b>
Alonso, María Silvina	Tratamiento de Residuos Plásticos con mohos y bacterias aislados en Jujuy	ene-2012	dic-2015	D/0115
Camacho, María	Estudios de Lagunas y salares de altura. Pleistoceno superior-Holoceno-Actual, Puna Argentina.	ene-2012	dic-2015	D/0116
Castro, Marcelo Antonio	Desarrollo de un modelo basado en servicios digitales comunes reutilizables para gobierno electrónico.	ene-2012	dic-2015	D/0117



Galvez, María Pilar	Formalización del modelo para Aplicaciones Sensibles al Contexto MASCO	ene-2014	dic-2015	D/0130
Irahola Ferreira, Jaime	Diseño y Control óptimo de sistemas de evaporación multiefecto.	ene-2012	dic-2015	D/0119
Lazarte, Graciela del Carmen	Perspectivas sustentables del Sistema de Ingreso: Monitoreo de su impacto en los alumnos de la Facultad de Ingeniería	ene-2012	dic-2015	D/0121
Lazarte, Graciela del Carmen	Optimización de aspectos del diseño curricular del Cálculo para mejorar el rendimiento académico de los alumnos.	ene-2012	dic-2015	D/0122
Luna Pizarro, Patricia	Determinación del perfil lipídico, ácidos grasos omega 3 y ácido linoleico conjugado (CLA) en alimentos naturales y procesados, efecto de la suplementación en la dieta.	ene-2014	dic-2017	D/0132
Perez Otero, Nilda María	Técnicas de Inteligencia Artificial aplicadas al Modelado Termodinámico.	ene-2014	dic-2015	D/0136
Royo, Josefina Elisea	Acciones complementarias para mejorar la construcción del conocimiento de la Matemática en los Alumnos de Ingeniería. Un aporte para disminuirla Deserción de Ingresantes y lograr su Avance Regular en las Carreras.	ene-2012	dic-2015	D/0126
Samman, Norma Cristina	Aplicación de Tecnologías de procesamiento para la retención de componentes funcionales en alimentos regionales del NOA.	ene-2012	dic-2015	D/0127
Tentor, Julio Hernán	Algoritmos Paralelos y su implementación en Instalaciones CPU + GPGPU	ene-2012	dic-2015	D/0128
Tolabin, Edmundo	Estudio de componentes de alto desgaste en Plantas Industriales.	ene-2012	dic-2015	D/0129
Viturro, Carmen Inés	Valorización de especies aromáticas y medicinales del noroeste argentino y su empleo para biofuncionalizar alimentos.	ene-2014	dic-2017	D/0138

Tarifa, Enrique Eduardo	Desarrollo de herramientas para la operabilidad de procesos productivos.	ene-2014	dic-2017	D/0137
Martinez, Sergio Luis	Diseño y simulación de controladores inteligentes aplicados a procesos industriales.	ene-2014	dic-2017	D/0133
Giunta, Sandra Adriana	Estudio de la calidad nutricional de la harina de lombriz ( <i>Eisenia andrei</i> ) liofilizada como materia prima para la elaboración de alimentos balanceados.	ene-2014	dic-2017	D/0131
Zacur, José Luis	Estudio y desarrollo de procesos alternativos para la obtención de litio contenido en salmueras naturales, orientados a la producción de compuestos aplicables en la tecnología de baterías.	ene-2014	dic-2017	D/0139
Zutara, María Silvina	Calidad microbiológica de productos alimenticios modificados tecnológicamente.	ene-2014	dic-2017	D/0140
Olleta, Adriana Cecilia	Estudios teóricos termoquímicos y cinéticos de reacciones de especies de interés ambiental.	ene-2014	dic-2015	D/0135
Mendez, Sandra Adriana	Restauración de imágenes basadas en metahurísticas y entornos paralelos.	ene-2014	dic-2015	D/0134

PROYECTOS DE INVESTIGACIÓN ACREDITADOS 2014 - SeCTER – CATEGORIA B FACULTAD INGENIERÍA – UNIVERSIDAD NACIONAL DE JUJUY				
Nombre Director	Título del proyecto	Fecha inicio	Fecha finaliz.	CODIGO
Villa, Walter Cosme	Principios activos de plantas aromáticas y medicinales para el control del ácaro <i>Varroa destructor</i>	ene-2014	dic-2015	D/B020
Sanchez Rivero, Victor David	Desarrollo de un modelo basado en DMA para gobierno electrónico.	ene-2014	dic-2015	D/B016
Santapaola, Julia Eleonora	Lipólisis de queso de cabra salados en seco elaborados con leche de la zona de los valles jujeños.	ene-2014	dic-2015	D/B017

Navarro, Carlos Maria	Industrialización sustentable de los minerales en Jujuy	ene-2014	dic-2015	D/B014
Huertas, Oscar Normando	Recuperación de minerales sulfurados de menas finas y ultrafinas, por flotación por espuma.	ene-2014	dic-2015	D/B013
Vargas, Luis Alejandro	Desarrollo de herramientas basadas en la tecnología Wavelet para compresión de imágenes.	ene-2014	dic-2015	D/B019
Villarrubia, Laura Rita	Aplicación de las Tecnologías de Información y Comunicación en los procesos de negocio de las PyMES de Jujuy.	ene-2014	dic-2015	D/B021
Pérez Ibarra, Claudio Marcelo	Entornos visuales de aprendizaje para personas con discapacidad visual.	ene-2014	dic-2015	D/B015
Zapana, José Vidal	Localización de servicios georeferenciados y optimización de recorridos.	ene-2014	dic-2015	D/B022
Escalante, Jorge Rolando	Mapa hidrogeológico de Jujuy, escala 1:250000	ene-2014	dic-2015	D/B011
Singh, Judith del Carmen	Análisis de la modalidad b-learning en la enseñanza de la química en distintos niveles educativos de la provincia de Jujuy.	ene-2014	dic-2015	D/B018
García, Adelina	Análisis y mejoramiento del entorno virtual de enseñanza aprendizaje como apoyo de las clases presenciales en las cátedras de primer año.	ene-2014	dic-2015	D/B012
Castillo, Ángel Fabián	BPM in the Cloud: Business Process como servicio.	ene-2014	dic-2015	
Zapana, José Vidal	Tecnología VoIP aplicada a sistemas de emergencia.	ene-2014	dic-2015	D/B023

<b>PROYECTOS DE INVESTIGACIÓN ACREDITADOS 2014 - SeCTER – CATEGORIA C FACULTAD INGENIERÍA – UNIVERSIDAD NACIONAL DE JUJUY</b>				
<b>Nombre Director</b>	<b>Título del proyecto</b>	<b>Fecha inicio</b>	<b>Fecha finaliz.</b>	<b>CODIGO</b>
Chalabe, Susana A	Hacia la construcción de una IDE para analizar la distribución geográfica de la vulnerabilidad. El Carmen, Jujuy, Argentina.	ene-2014	dic-2015	D-C002
Araoz, Guido Americo	Optimización del corte con discos diamantados para las rocas ornamentales de la Puna Jujeña.	ene-2014	dic-2015	D-C001

Giunta, Sandra Adriana	Investigación participativa en lombricultura con una comunidad educativa de la localidad de Puerta de Lipán, Purmamarca, Jujuy.	ene-2014	dic-2015	D-C003
------------------------	---	----------	----------	--------

PROYECTOS DE INVESTIGACIÓN ACREDITADOS PICTOUNJu				
NOMBRE DIRECTOR	TITULO DEL PROYECTO	Fecha inicio	Fecha Finaliz.	CODIGO
Giunta, Sandra Adriana	Lombricultura integrada al sistema de producción animal de la Región.	abr-2011	dic-2014	PICTOUNJu145
Kulemeyer, Julio José	Catástrofe Ambientales durante el holoceno en Puna, Yungas y Chaco.	abr-2011	dic-2014	PICTOUNJu147
Lobo, Manuel Oscar	Estudio de los Componentes funcionales de alimentos andinos. Aplicación de metodologías de biopreservación.	abr-2011	dic-2014	PICTOUNJu132
Maldonado, Silvina	Leche y queso de cabra, una contribución para el desarrollo local.	abr-2011	dic-2014	PICTOUNJu123
Núñez, Josué Arturo	Sistemas complejos de Información. Una alternativa de Modelado para el desarrollo de Modelos Predictivos en la Provincia de Jujuy.	abr-2011	dic-2014	PICTOUNJu153
Tarifa, Enrique Eduardo	Desarrollo de Sistemas de Apoyo para la toma de Decisiones en procesos Productivos.	abr-2011	dic-2014	PICTOUNJu154
Vituro, Carmen Inés	Valorización Sustentable de Especies Aromáticas y Medicinales de Zonas Semiáridas y Áridas de Jujuy.	abr-2011	dic-2014	PICTOUNJu150

Se continúa con las tareas relacionadas a las acreditaciones para las distintas carreras de la Facultad de Ingeniería, en este caso para la carrera de Ing. Industrial.

En adhesión a la XII Semana Nacional de la Ciencia y la Tecnología, auspiciado y financiado por el Ministerio de Ciencia, tecnología e Innovación Productiva se realizó en la Facultad de Ingeniería un evento de Ciencia y Tecnología los días 17, 18 y 19 de Junio para lo cual se constituyó un comité organizador integrado por Ing. D. Sanchez Rivero, Ing. A. Vargas, Ing. N. Pérez Otero, Biol. S Giunta, Ing. M Pérez Ibarra, Ing. M. Castro, Lic. H. tarifa e Ing. J. Izetta Riera (Res. CAFI 116/14). Durante dicho evento se efectivizaron las siguientes actividades:

**Disertaciones:**

- “El arte del estado del arte. Didáctica de un aspecto relevante en los proyectos de investigación científica y tecnológica”, a cargo del Dr. Enrique N. Cruz.
- “Elaboración de propuestas e informes de proyectos de investigación”, a cargo de la Dra. Silvia Alonso.
- “Tecnologías del Mecanizado”, a cargo del Especialista Luis López de Lacalle Marcaide.
- Taller y Exposición de Trabajos Finales de Carrera y de Cátedra:

- Se presentaron nueve trabajos de alumnos de la Facultad de Ingeniería, sobre diferentes orientaciones como ser Alimentos, Informática, Química, etc. La finalidad del taller fue divulgar los proyectos que desarrollaron alumnos de nuestra Facultad y a través de los cuales demostraron la riqueza de conocimientos adquiridos a lo largo de su formación profesional.

#### **Exposición de Pósters:**

- Mediante este espacio, se logró divulgar la producción de los diferentes grupos de investigación de la Facultad de Ingeniería. Para cumplir este objetivo se expusieron alrededor de treinta pósters, los que fueron presentados en distintos congresos, jornadas, workshops a lo largo del año 2013.

#### **Mesa Debate de Doctorandos:**

- Esta actividad fue orientada hacia el debate, de alrededor 10 estudiantes de posgrado, en la cual intercambiaron experiencias y saberes sobre la problemática y oferta de carreras de posgrado para las distintas áreas de la Ingeniería.

Cabe destacar que las actividades se desarrollaron con una aceptable concurrencia, en especial de alumnos y docentes de la UNJu.

Paralelamente a estas actividades se organizaron las 1° Jornadas de Divulgación Científica con el objetivo de dar a conocer los diferentes proyectos de investigación y sus producciones a la comunidad educativa. Estos proyectos son desarrollados por grupos de investigación integrados por docentes investigadores categorizados, docentes investigadores en formación, técnicos, asistentes y alumnos, pertenecientes a las diferentes carreras de la Facultad de Ingeniería. Se expusieron unos veinticinco proyectos sobre diferentes temáticas, las que incluyeron Informática, Química, Alimentos, Geología y Educación.

En cuanto a la divulgación de eventos científicos a cargo de esta secretaría y la respuesta de los distintos grupos de investigación de la Facultad de Ingeniería, podemos decir que ha sido muy buena y que no solo se ha limitado a la región, sino también han llevado su producción a otros continentes.

A continuación se detalla algunos los eventos:

- II Congreso Argentino de la Interacción Persona-Computadora, Telecomunicaciones, Informática e Información Científica. Córdoba. Noviembre 2013.
- I Congreso Nacional de Ingeniería Informática / Sistemas de Información (CONAIISI 2013). Universidad Tecnológica Nacional. Facultad Regional Córdoba. Córdoba. Noviembre 2013.
- II Jornada de Integración de las TIC en la Práctica Docente. Universidad Nacional de Jujuy. Noviembre 2013.
- IX Foro de Universidades de Frontera. III Acción Binacional de Fronteras Saludables. Yacuiba, Bolivia, 21 y 22 de Noviembre
- XIX Simposio Nacional de Química Orgánica Sociedad Argentina de Investigación en Química Orgánica. Mar del Plata, Argentina. 16 al 19 de Noviembre del 2013.
- Sociedad Argentina de Investigación en Química Orgánica. XIX SINAQO Rosario, Argentina. 16 al 19 de noviembre de 2013.
- Simposio Internacional de la Quinoa. Universidad Nacional de Jujuy. Jujuy, Argentina. Noviembre 2013.
- XXX Jornadas Científicas - Asociación Biológica de Tucumán. Residencia Universitaria Horco Molle-Tucumán - Argentina. 2013
- FoodINNOVA, Montevideo, Uruguay. Noviembre 2013
- XVI Workshop de Investigadores en Ciencias de la Computación. Ushuaia. Argentina. Mayo 2014.
- 19° Congreso Argentino AIDIS de Saneamiento y Medio Ambiente. Buenos Aires. Argentina. 21 al 23 de mayo, 2014.
- XIX Congreso Geológico Argentino, Simposio S13-Geología del Cuaternario, Geomorfología y Cambio Climático. Córdoba. Argentina. 2 al 6 de junio, 2014.
- XII Semana Nacional de la Ciencia y la Tecnología. Jujuy. Argentina. 17-19 junio, 2014.
- 1° Jornadas de Divulgación Científica de la Facultad de Ingeniería. Jujuy. Argentina. 17 y 18 de junio, 2014,
- X Congreso Argentino de Microbiología General SAMIGe 2014 .La Plata, Argentina.
- 27th European Symposium on Applied Thermodynamics (ESAT 2014). The Netherlands. July 2014.
- III Jornadas de Gestores. Jujuy. Argentina. Agosto 2014.
- II Congreso Argentino de Ingeniería (CADI 2014) VIII Congreso Argentino de Enseñanza de la Ingeniería. San Miguel de Tucumán. Septiembre 2014.
- 7th Meeting of Young Researchers of University of Porto IJUP 2014, Porto, Portugal.

- 1st IMEKOFOODS Promoting Objective and Measurable Food Quality & Safety. Roma. Italia. 12nd-15th Octubre 2014.
- Conference on Food Innovation 2014 Universidad Nacional de Entre Ríos, Facultad de Ciencias de la Alimentación. Entre Ríos. Argentina. 20 al 23 de Octubre de 2014.

### **COORDINACIÓN DE POSGRADO**

**Coordinadora de Posgrado:** Msc. Bióloga Sandra Adriana Giunta hasta su nombramiento como Vicedecana de la Facultad de Ingeniería y, posteriormente la Dra. Carmen Viturro

La coordinación de posgrado de la Facultad de Ingeniería de la Universidad Nacional de Jujuy fue creada a partir del 1° de Julio de 2010 según Resolución CAFI N° 139/10

**Misión:** La *Coordinación de Posgrado* es un Área dependiente de la Secretaría Académica, cuyo fin es coordinar las acciones de planeación, operación, vinculación, difusión y evaluación de las actividades de posgrado, así como apoyar y asesorar a los coordinadores del programa de posgrado, docentes y alumnos para su mejor funcionamiento y relación con la sociedad en general.

**Vision:** La visión de la Coordinación de Posgrado se presenta como instancia que fomenta y coordina el desarrollo de actividades de posgrado en las cuales se forman recursos humanos capaces de resolver de manera integral y crítica los problemas de la comunidad, a través de la generación de conocimientos y aplicación de avances científicos y tecnológicos de vanguardia.

El alumno es considerado como sujeto y no como objeto, enfatizando en su formación valores tales como solidaridad, el trabajo en equipo, así como una actitud crítica. Existe un permanente interés de su desarrollo integral y su futuro profesional de tal forma que, una vez egresado, se sienta orgulloso de la Institución que lo formó.

Los estudios de posgrado responden al objetivo básico de potenciar permanentemente el mejoramiento académico de los recursos humanos y de la capacidad de investigación de la propia institución y del sistema en general y atiende a las dimensiones de pertinencia científica y utilidad social.

### **ACCIONES REALIZADAS**

- Actualización de base de datos de investigadores y proyectos de posgrado 2014
- Planificación y organización de las diferentes actividades de posgrado de la Facultad de Ingeniería en diferentes ámbitos y momentos.
- Difusión de cursos de posgrado pertenecientes a las Carreras y extracurriculares emergentes a fin de acelerar a fin de acelerar el proceso de formación de recursos humanos de alto nivel de especialidad.
- Promoción y difusión de los programas y becas para estudio de posgrado en instituciones educativas, nacionales y extranjeras.
- Dictado de Cursos – Seminarios – Talleres:  
**199/14-S-7242/14** – Reconocer el dictado del Curso de posgrado “Alimentos Alternativos para una Alimentación Saludable” a cargo de la Dra. Isabel Castanheira.  
**200/14 – S – 7247/14** – Reconocer el dictado del Curso de Posgrado “Modificación de los Aceites y su Importancia Nutricional” a cargo de la Dra. María Antonia Grampone, Dra. Lilia Masson, Dra. Yenny Pinchak, y Dra. Norma Sammán.
- Participación como representante de la Facultad de Ingeniería en los eventos que tengan relación.

### **OFERTA DE POSGRADO DE LA FACULTAD DE INGENIERÍA**

Doctorado Regional en ciencia y Tecnología de los Alimentos. Resolución Ministerial N° 070/02 – Resolución CONEAU N° 965/99. Director: Dr. Carlos Cuevas. Por resolución CONEAU 1189/12 de diciembre 2012 se le otorgó Categoría A

Especialización en Gerencia y Vinculación Tecnológica. Resolución 291/09 Resolución 065/14

Director: Dra. Marta Silvina Maldonado. Acreditación Provisoria CONEAU 931/09

Doctorado en Geología. Res. CONEAU N° 497/09. Directora: Dra. Adriana Niz. Coordinadora en la Facultad de Ingeniería de la Unju: Dra. María Camacho

Doctorado en Ingeniería Industrial: Se aprueba el proyecto de creación por Resolución del Consejo Superior de la Universidad Nacional de Jujuy N° 189/12 de fecha 24 de octubre de 2012. Se elevó al Sr. Presidente de la Comisión Nacional de Evaluación y Acreditación Universitaria (CONEAU) y está en la etapa de evaluación en el citado organismo.

Especialización en Tecnologías de Petróleo. Se aprueba el proyecto de creación por Resolución Consejo Superior N° 028-13 de fecha 10 de abril de 2013. Actualmente fue acreditada la carrera por la Comisión Nacional de Evaluación y Acreditación Universitaria (CONEAU) y está en la etapa de formalización del Reconocimiento Oficial y Validez Nacional del Título en el Ministerio de Educación de la Nación.

## **POSGRADO EN ALIMENTOS**

Comité académico posgrado regional en Ciencia y Tecnología de los Alimentos (CAR). Facultad de Ingeniería de la Universidad Nacional de Jujuy

Reuniones 2013

- UNCAus, R. Saenz Peña, Chaco, 01 noviembre 2014
- UNSe, Santiago del Estero, 13 diciembre 2013

Reuniones 2014

- UNT, Tucumán, 04 abril 2014
- UNSa, Salta, 06 junio 2014
- UNJu, Jujuy, 01 agosto 2014
- UNSe, Santiago del Estero, 03 octubre 2014
- Programada en UNT 27 Noviembre 2014

Acreditación del doctorado en CONEAU - Categorización Vigente: por resolución N°: 1189/12, la CONEAU resolvió categorizar la carrera de Doctorado en Ciencia y Tecnología de los Alimentos como A.

### **Nuevos egresados**

- Lic. Natalia. M. E. Ávila Carreras, defensa pública en marzo de 2014 para optar por el título de Doctor en Ciencia y Tecnología de los Alimentos orientación Ciencia.
- Lic. Roxana Cabana, defensa pública en septiembre de 2014 para optar por el título de Doctor en Ciencia y Tecnología de los Alimentos orientación Ciencia.

### **Trabajos de tesis finalizados y presentados para su defensa**

- Ing. Química Silvia Maidana, trabajo final para la Carrera de Especialista en Ciencia y Tecnología de los Alimentos.
- Ing. Química Mariel Meriles, trabajo de tesis para optar por el título de Doctor en Ciencia y Tecnología de los Alimentos orientación Ciencia.
- Lic. Silvia Rebeca Chañi, trabajo de tesis para optar por el título de Doctor en Ciencia y Tecnología de los Alimentos orientación Ciencia

### **Tesis en desarrollo**

- Lic. en Tecnología de Alimentos Francisco Ríos
- Ing. Informática Matilde Césari
- Lic. en Bromatología Christian Esteban Ledesma
- Lic. en Biotecnología Ana Mosso
- Ing. Química María Dolores Jimenez
- Lic. en Tecnología de Alimentos Cristina Segundo
- Ing. Químico Alvaro F. E. Núñez
- Bioquímica Nadia Rivera Leineken
- Lic. en Tecnología de Alimentos Laura Burgos
- Lic. en Bromatología Sonia Calliope
- Lic. en Tecnología de Alimentos Andreav Figueredo
- Ing. Agroindustrial Mayra Bazalar Pereda
- Ing. Química Liliana Celaya

Proyecto en Red PRH RED – 101

- Ha finalizado el Programa de Formación de Recursos Humanos (PRH RED – 101): Fortalecimiento de Recursos Humanos de la Red Norte de Ciencia y Tecnología de Alimentos. El CAR se encuentra redactando el Informe Final del Proyecto para presentarlo al MINCyT.

### **Cursos del Doctorado Regional dictados en Jujuy**

- Alimentos alternativos para una alimentación Saludable. Dra. Isabel Castanheira (Portugal), Dra. Norma Sammán (UNJu), en el marco del Doctorado Regional en Ciencia y Tecnología de los Alimentos. Facultad de Ingeniería de la UNJu. 05 al 10 de Mayo de 2014. Resolución CAFI N° 199/14.
- Modificaciones de los aceites y su importancia nutricional. Dra. María Antonia Grompone (Uruguay); Dra. Lilia Masson (Chile); Dra. Yenny Pinchak (Uruguay). Dra. Norma Sammán (UNJu), en el marco del Doctorado Regional en Ciencia y Tecnología de los Alimentos. Facultad de Ingeniería de la UNJu. 26 al 30 de Mayo de 2014. Resolución CAFI N° 200/14.

### **Programa Docto@r.**

La Universidad Nacional de Jujuy, cuenta con una docente de la Universidad Nacional de Santiago del Estero realizando su tesis de Doctorado en el marco del programa Nacional DoctorAR. La mencionada profesional es la Ing. en Alimentos Karina Suarez, dirigida por la Dra. Myriam Villarreal

(UNSE) y co dirigida por el Dr. Manuel Lobo (UNJu), inscripta en el Doctorado en Ciencia y Tecnología de Alimentos.

**Estadías en el extranjero de doctorandos UNJu período 2013/14**

Completaron sus estadías por un período de 6 meses, con becas para Doctorado Sandwich del **Programa Eurotango I, Erasmus Mundo.**

- Ing. Química Mariel Meriles Universidad de Gent (Ghent University), Facultad de Ciencias, Bélgica.
  - Lic.en Bromatología Silvia Rebeca Chañi en La Universidad de Porto, Portugal
  - Ing. Química Liliana Celaya, en la Facultad de Farmacia, Universidad de Porto, Portugal
- Becas de estadías en el extranjero de doctorandos UNJu para 2014/15

- Lic. en Tecnología de Alimentos Cristina Segundo, Universidad de Valladolid, , España
- Lic. en Tecnología de Alimentos Matias Alancay, Universidad de Gent (Ghent University), Facultad de Ciencias, Bélgica.

**Docente del Posgrado Regional**

- Dra. Dra Alejandra Gimenez, Universidad de La República, Montevideo, Uruguay, en el marco del Proyecto PPCP 033/2011 Universidad de la República, Uruguay – Universidad Nacional de Jujuy, Argentina, Programa de Proyectos Conjuntos de Investigación del MERCOSUR. Programa de Internacionalización de la Educación Superior y Cooperación Internacional.

**CARRERA DE POSGRADO ESPECIALIZACIÓN EN GERENCIA Y VINCULACIÓN TECNOLÓGICA**

Directora: Dra. Ing. Silvina Maldonado

Comité Académico: Ing. Beatriz Raquel Boero; Mg. Ing. Roberto Bernal; Mg. Ing. Humberto Paganini; Mg. Ing. Oscar Huertas; Dr. Ing. José Luis Zacur

**Actividades académicas**

- Visita de Estudio de los alumnos de la Carrera de Posgrado Especialización en Gerencia y Vinculación Tecnológica al CETRI – Litoral, los días 20 y 21 de Marzo. Res. F.I. N° 036/14.
- Organización y Ejecución del III Encuentro de Vinculación Tecnológica: “construyendo sinergia”, llevado a cabo el día 22 de Agosto. Aval Académico otorgado mediante Res. FI N° 262/14. Trabajos Expuestos:
  - Desarrollo de derivados del propóleo: tecnológica, cultural y económicamente compatibles con pequeños productores apícolas de Jujuy. Expositor Bioq. Carola Tapia
  - Propuesta de innovación tecnológica en el sector ladrillero artesanal de la ciudad de San Salvador de Jujuy. Expositor Ing. Teresa Antequera - Desarrollo territorial rural para Tiraxi, Jujuy. Expositor Lic. Marta López
  - Estudio de la producción de oleorresinas de pimentón del valle Calchaquí de la provincia de Salta. Expositor Lic. Mónica Duba Alonso.
  - Desarrollo de la Tecnología BLOCK
  - T para la producción de bloques a partir de los barros generados como efluentes de la industria boratera. Expositor Lic. María del Carmen Villalba.
  - Etapas para la creación de una empresa de desarrollo de software en San Salvador de Jujuy. Expositor Ing. María Gabriela Oddone.
  - Diseño de las etapas de innovación en procesos comerciales, en una empresa de servicios. Expositor Ing. Carlos de los Ríos.
  - Conformación del Centro universitario de transferencia, negocios y servicios tecnológicos de la UNJu. Expositor Ing. Héctor Simone.
  - Innovación y vinculación tecnológica: la experiencia en el caso del Laboratorio de medidores. Expositor Ing. Edith Gareca.
  - Implementación de bacterias probióticas en abejas como alternativa natural. Expositor Ing. Ezequiel Molina.
  - Estrategia de vinculación para la instalación de una empresa agroindustrial rural. Expositor Ing. María Murillo.
  - Bambú: cultivo innovador. Expositor Ing. Carolina Fascio.
  - Proyecto de vinculación y gestión para la implementación de un SIGRAEE. Expositor Ing. Claudia Lamas.
  - Estudio y plan de mejora para un grupo de empresas del sector metalmecánico de la ciudad de Palpalá
  - Jujuy, en base a la integración de su capacidad tecnológica. Expositor Ing. Tito Villagra.
  - Análisis de situación de un Parque Industrial Local con la mirada del sistema de gestión del PCyT. Expositor Lic. Estefanía González



- Cluster regional de innovación y diseño de muebles de madera en Caimancito. Expositor Ing. Paula Lozano.

Dictado del Curso Gestión de la Calidad, realizado los días 8 y 9 de Noviembre del 2013, a cargo del Ing. Enrique Berrafato, en la Facultad de Ingeniería de la UNJu.

Dictado del Curso Toma de Decisiones, realizado los días 29 y 30 de Noviembre, a cargo del Dr. Ing. Ricardo Raúl Palma, en la Facultad de Ingeniería de la UNJu.

### Gestión del posgrado

- Constitución del Consejo Asesor de la Carrera de Posgrado Especialización en Gerencia y Vinculación Tecnológica, integrado por dos egresados del posgrado, dos Miembros representantes del Sector Empresario y un Miembro representante de cámaras empresariales. Res. C.A.F.I. N° 177/14
- Actualización del PLAN DE ESTUDIOS y del REGLAMENTO DE FUNCIONAMIENTO de la Carrera Especialización en Gerencia y Vinculación Tecnológica. Res. C.S. N° 065/14.
- Modificación del Reglamento de Pasantías Internacionales de la Carrera de Posgrado Especialización en Gerencia y Vinculación Tecnológica. Res. C.A.F.I. N° 178/14
- Modificación del Reglamento de Becas Nacionales para los alumnos de la Carrera de Posgrado Especialización en Gerencia y Vinculación Tecnológica. Res. C.A.F.I. N° 179/14.
- Designación de los Miembros del Comité Académico de la “Especialización en Gerencia y Vinculación Tecnológica”, integrado por: cinco (5) Profesores y la Directora del Posgrado. Res. C.A.F.I. N° 176/14.

### Trabajos finales en ejecución

Apellido y Nombre	Título del TFI
Alberto, Orlando Sixto	Centro tecnológico de Apoyo al desarrollo Minero Social de la Puna.
Alfaro, Federico R.	Modelo para la optimización de la cadena de Valor Agroalimentaria de la Provincia de Jujuy a través de productos y servicios metalmecánicos e informáticos.
Antequera, Teresa	Propuesta de innovación tecnológica en el sector ladrillero artesanal de la ciudad de san Salvador de Jujuy.
Bassani, Carlos Enrique	Proyecto de vinculación tecnológica para la construcción de un parque de generadores eólicos en el Departamento de los Andes, Salta (Puna Salto-Jujeña)
Bejarano, Estela Aida	El cultivo de gladiolos en la Quebrada de Humahuaca: una oportunidad para la vinculación de la UNJu y el Sector.
Cholele, Amalia Nancy	Sistema colaborativo de articulación B-Learning para la carrera de Ingeniería en Minas - UNJu.
Cruz, Delia Cristina	Repositorio Institucional de la UNJu.
De Los Rios, Carlos Hipólito	Innovación de procesos comerciales basada en un sistema de gestión de calidad bajo la Norma ISO 9001 en una empresa de distribución de energía de la Provincia de Salta.
Duba Alonso, Mónica María	Estudio de Producción de Oleorresinas de Pimentón del Valle Calchaqui de la Provincia de Salta.
Gimenez, José Ramón	Innovación Tecnológica en Empresa Constructora.
Gomez, Consuelo Isabel	Plan de Negocios de la Central de Reservas del sector Turismo en Jujuy.
González, Estefanía Betsabé	Propuestas de estrategias de gestión de los PCyT, para aplicar a un Parque Industrial Local.
Hurtado, Daniel Alfredo	Desarrollo de un sensor de nivel de río con comunicación inalámbrica.
Ivanovich, Margarita	Vinculación Tecnológica del sector de Rocas Ornamentarias de la Provincia de Jujuy, con la Universidad y el Estado.
Jurado, Susy Beatriz	Diseño de un Sistema de Eficiencia Física y Propuesta de un Sistema Inteligente en redes de Distribución de Agua para Consumo Humano para Detección de Fugas. Aplicación a la Ciudad de Libertador General San Martín Provincia de Jujuy - Argentina.
Lamas, Claudia Albina	Sistema de Gestión RAEE

Martínez, Stella	Plan de Negocio de I+D+i
Mendoza, Alvaro Leandro	Envases inteligentes, una nueva alternativa para la conservación y prolongación de la vida útil de cítricos producidos en la provincia de Jujuy.
Murillo, María Isabel	Estrategia de Vinculación para la instalación de un Empresa Agroindustrial Rural.
Oddone, María Gabriela	Diseño y Evaluación de factibilidad para la creación de una mepresa de desarrollo de Software específico, en San Salvador de Jujuy.
Oris, Hugo Rodolfo	Solución Habitacional Sustentable
Puca, Presentación	Turismo Minero en región NOA - Provincia de Jujuy.
Quispe, Jorge	Diagnóstico Tecnológico de una microempresa del Sector Matlamecánico para el fortalecimiento Organizacional y Gestión de la innovación.
Quispe Reyes, Miguel	Generación eléctrica a Biomasa en la Provincia de Jujuy.
Rodriguez, Gabriel Eduardo	Desarrollo de Vigilancia Tecnológica en la Industria (sector apícola-sector fabricación de herramientas para el agro) del departamento de Palpalá.
Sarapura, Sergio Omar	Fortalecimiento de la Vinculación Tecnológica en la Universidad Nacional de Jujuy.
Subelza, Alberto Luis	Telesupervisión y Telecontrol de Estaciones de Bombeo
Tapia, Carola del Valle	Propuestas para incentivar la producción de propóleo y sus derivados comerciales en el Fuerte-Jujuy.
Villagra, Tito Ramón	Estudio y Plan de Mejora para un grupo de Empresas del Sector Metalmeccánico de la Ciudad de palpalá en Base a la Integración de su capacidad tecnológica.

#### Trabajos finales en evaluación:

- “Centro Universitario de Transferencia, Negocios y Servicios Tecnológicos -C.U.T.N. y S. TEC.- Universidad Nacional de Jujuy”. Alumno Ing. Héctor Rafael Simone. Res. C.A.F.I. N° 112/12.
- “Innovación y Vinculación Tecnológica: la experiencia en el caso del Laboratorio de medidores de la empresa Agua de los Andes de la provincia de Jujuy”. Alumna Ing. Edith Amalia Gareca. Res. C.A.F.I. N° 080/12.

#### Presentación trabajos finales integradores (finalización de la carrera):

- Presentación Oral del Trabajo Final Integrador de la alumna del Posgrado Lic. María del Carmen Villalba, denominado “Desarrollo de la tecnología Blok-T para la producción de bloques a partir de barros generadores como efluentes de la Industria Boratera”. Fecha: 06/12/2013. Tutor: Ing. Hugo Alberto Destefanis. Jurado Evaluador: Dra. Ing. Silvina Maldonado, Mg. Ing. Oscar Normando Huertas, Ing. Ángel Rolando Solís.
- Presentación Oral del Trabajo Final Integrador de la alumna del Posgrado Ing. Ana Carolina Fascio, denominado “Bambú cultivo innovador” Fecha: 13/12/2013. Tutor: Mg. Ing. Juan Ernesto Regazzoni. Jurado Evaluador: Mg. Ing. Guillermo Ariel Ortiz, MSc. María Inés Combina, MSc. Amalia Susana Romano.
- Presentación Oral del Trabajo Final Integrador de la alumna del Posgrado Lic. Marta Elena López, denominado “Estrategias de desarrollo productivo para Tiraxi-Jujuy”. Fecha: 31/10/2014. Tutor: Dra. Ing. Silvina Maldonado. Jurado Evaluador: Dra. Ing. Norma Beatriz Farfán, Mg. Ing. Juan Ernesto Regazzoni, Mg. Ing. Juan Felipe Cornell.

#### Actuaciones del comité académico:

- ACTA COMITÉ ACADÉMICO N° 06/2013: Aprobación del Plan de Trabajo Final Integrador de la alumna de la 2° cohorte del Posgrado, Bioq. Carola del Valle Tapia.
- ACTA COMITÉ ACADÉMICO N° 08/2013: Aprobación del Plan de Trabajo Final Integrador del alumnado de la 2° cohorte del Posgrado Ing. Tito Ramón Villagra.
- ACTA COMITÉ ACADÉMICO N° 15/2013: Aprobación del Plan de Trabajo Final Integrador de la alumna de la 2° cohorte del Posgrado Lic. Mónica Duba. ACTA COMITÉ ACADÉMICO N° 16/2013:

Aprobación del Plan de Trabajo Final Integrador de la alumna de la 2° cohorte del Posgrado Ing. Susy Beatriz Jurado.

- ACTA COMITÉ ACADÉMICO N° 17/2013: Aprobación del Plan de Trabajo Final Integrador de la alumna de la 2° cohorte del Posgrado Ing. María Isabel Murillo.
- ACTA COMITÉ ACADÉMICO N° 01/2014: 1° Reunión de Avance de la alumna de la 2° cohorte Bioq. Carola del Valle Tapia.
- ACTA COMITÉ ACADÉMICO N° 02/2014: 1° Reunión de Avance del alumno de la 2° cohorte Ing. Tito Ramón Villagra.
- ACTA COMITÉ ACADÉMICO N° 03/2014: 1° Reunión de Avance de la alumna de la 2° cohorte Lic. Mónica Duba.
- ACTA COMITÉ ACADÉMICO N° 04/2014: 1° Reunión de Avance de la alumna de la 2° cohorte Ing. Susy Beatriz Jurado.
- ACTA COMITÉ ACADÉMICO N° 05/2014: 1° Reunión de Avance de la alumna de la 2° cohorte Ing. María Isabel Murillo.
- ACTA COMITÉ ACADÉMICO N° 06/2014: 2° Reunión de Avance del alumno de la 2° cohorte Ing. Tito Ramón Villagra.
- ACTA COMITÉ ACADÉMICO N° 07/2014: 2° Reunión de Avance de la alumna de la 2° cohorte Ing. Susy Beatriz Jurado.
- ACTA COMITÉ ACADÉMICO N° 08/2014: 2° Reunión de Avance de la alumna de la 2° cohorte Lic. Mónica Duba.
- ACTA COMITÉ ACADÉMICO N° 11/2014: Aprueba Plan del Trabajo Final Integrador del alumno de la 2° cohorte del Posgrado, Ing. Sergio Sarapura.
- ACTA COMITÉ ACADÉMICO N° 12/2014: Aprueba Plan del Trabajo Final Integrador de la alumna de la 2° cohorte del Posgrado, Ing. Cruz Delia Cristina.
- ACTA COMITÉ ACADÉMICO N° 13/2014: Aprueba Plan del Trabajo Final Integrador de la alumna de la 2° cohorte del Posgrado, Lic. Estefanía Betsabé González.
- ACTA COMITÉ ACADÉMICO N° 19/2014: Aprueba Plan del Trabajo Final Integrador del alumno de la 2° cohorte del Posgrado Ing. Alberto Subelza.

#### **Otras actividades:**

- Llamado a inscripción de interesados a las Becas Nacionales que otorga el Posgrado Especialización en Gerencia y Vinculación Tecnológica, del 27 de octubre hasta el 27 de Noviembre del 2014.
- Llamado a inscripción de interesados a cursar la 3° cohorte del Posgrado Especialización en Gerencia y Vinculación Tecnológica, a partir del 20 de Agosto de 2014.
- En Ejecución Proyecto SPU “Proyectos para el fortalecimiento y consolidación de la capacidad de gestión de las áreas de vinculación tecnológica-2012”: 1° ETAPA: implementación del Trabajo Final denominado: “Implementación de bacterias probióticas en abejas como alternativa natural para el tratamiento de enfermedades”, llevado a cabo por el egresado de la Especialización en Gerencia Mauricio Rodrigo Ezequiel Molina, a partir del cual se realizó la donación de un Termo Fundidor de Cera y Cuadros a la Cooperativa de Productores apícolas Ltda., aprobado a través de Res. C.S. N° 154-14. 2° ETAPA: implementación del Trabajo Final denominado: “Estrategias de desarrollo productivo para TiraxiJujuy”, a cargo de la alumna Marta Elena López, actualmente en ejecución.

#### **GRUPOS DE INVESTIGACIÓN**

**GRUPO DE INVESTIGACIÓN GIDIA:** Grupo de Investigación y Desarrollo en Informática Aplicada

**Integrantes:** Dra. Ing. Sandra Adriana Méndez; Ing. Nilda María Pérez Otero; Ing. Claudio Marcelo Pérez Ibarra; Ing. Abigail Roxana Noemí Verazay; Ing. María Virginia Battezzati; Ing. Luis Alejandro Vargas; Ing. Carlos Javier Izzeta Riera; Ing. Héctor Ramón Tarifa; Lic. Gloria Lola Quispe

**Alumnos avanzados:** Elías, Rodrigo Edgardo; Corimayo, Raúl Eduardo; Hidalgo, Luciano Manuel Ontiveros, José Daniel

Se realizan desde este grupo de investigación variadas actividades de docencia, de extensión y de gestión y participación en comisiones. En este apartado sólo se mencionan los proyectos de investigación en ejecución:

#### **Proyectos en ejecución**

- **Técnicas de Inteligencia Artificial aplicadas al Modelado Termodinámico.** Grupo de Investigación y Desarrollo en Informática Aplicada (GIDIA): equipo formado por Docentes de la

Fac. de Ing. (UNJu), de la Fac. de Ccias. Fco. Mat. y Nat. (UNSL), del Dpto de Educación a Distancia (UNT), del Instituto Tecnológico de Aguascalientes (ITA - México) de la Universidad Autónoma de Barcelona (UAB - España) y Alumnos de la Fac. de Ing y de la Fac. de Humanidades y Ccias. Soc. (UNJu). SeCTER. Incluido en el Programa de Incentivos. **Cód. D/0136.** Desde el 01-ene-2014 continuando a la fecha. Director Nilda Pérez Otero. Co-Director Mario G. Leguizamón.

- **Restauración de imágenes basada en metaheurísticas y entornos paralelos.** GIDIA. SeCTER. Incluido en el Programa de Incentivos. **Cód. D/0134.** Desde el 01-ene-2014 continuando a la fecha. Director Sandra Méndez. Co-Director Nilda Pérez Otero.
- **Entornos virtuales de aprendizaje para personas con discapacidad visual.** GIDIA. SeCTER. **Cód. D/B015.** Desde el 01-ene-2014 continuando a la fecha. Director Marcelo Pérez Ibarra.
- **Extensión de CluSim: simulación de la arquitectura tolerante a fallos RADIC.** Grupo de Ingeniería del Software (GIS). SECTER. Incluido en el Programa de Incentivos. Desde el 01-ene-2012 al 31-dic-2013. Director Responsable Nilda Pérez Otero.
- **Extensión Funcional de CluSim: Simulación de aplicaciones paralelas SPMD, Pipeline y Divide/Conquer.** Grupo de Ingeniería del Software (GIS). SECTER. Desde el 01-ene-2012 al 31-12-2013. Director Pérez Ibarra, Co-Director Adelina García

**Producción:** Trabajos presentados a Congresos, Jornadas, Seminarios, Simposios, Reuniones u otros eventos científicos.

#### Publicaciones con Referato

- Tarifa, H.; Pérez Otero, N. M.; Pérez Ibarra, M. **Inclusión de alumnos con discapacidad visual en el nivel universitario.** II Congreso Argentino de Ingeniería. VIII Congreso Argentino de Enseñanza de la Ingeniería. ISBN 978-987-1662-51-7. San Miguel de Tucumán. Septiembre 2014.
- Pérez Otero, N. M.; Pérez Ibarra, M.; Méndez, S. A. **Una revisión del cómputo aplicado al procesamiento de imágenes.** II Congreso Argentino de Ingeniería. VIII Congreso Argentino de Enseñanza de la Ingeniería. ISBN 978-987-1662-51-7. San Miguel de Tucumán. Septiembre 2014.
- Hidalgo, L. M.; Verazay A. R. N.; Battezzati, V.; Pérez Otero, N. **Propuesta de un algoritmo evolutivo a la optimización de sistemas termodinámicos.** II Congreso Argentino de Ingeniería. VIII Congreso Argentino de Enseñanza de la Ingeniería. ISBN 978-987-1662-51-7. San Miguel de Tucumán. Septiembre 2014.
- Pérez Otero, N. M.; Leguizamón, G.; Bonilla-Petriciolet, A.; Izetta, J.; Verazay, A. R. N. y A. Vargas. **Técnicas de Inteligencia Artificial aplicadas al Modelado Termodinámico.** XVI Workshop de Investigadores en Ciencias de la Computación. ISBN 978-950-34-1084-4. Ushuaia. Argentina. Mayo 2014.
- Pérez Ibarra, M.; Méndez, S.; Pérez Otero, N. M.; Elías, M. y R. Corimayo. **Restauración de imágenes basada en metaheurísticas y entornos paralelos.** XVI Workshop de Investigadores en Ciencias de la Computación. ISBN 978-950-34-1084-4. Ushuaia. Argentina. Mayo 2014.
- Pérez Ibarra, M.; Pérez Otero, N. M.; Tarifa, H.; Bossolasco, M. L.; Quispe, G. L. y Mejías, M. **Entornos virtuales de aprendizaje para personas con discapacidad visual.** XVI Workshop de Investigadores en Ciencias de la Computación. ISBN 978-950-34-1084-4. Ushuaia. Argentina. Mayo 2014.
- Méndez S. **Methodology to Evaluate Performance of the I/O Systems on High Performance Computers.** Journal of Computer Science & Technology Vol. 13 No. 3. ISSN: 1666-6038. Extensión: p. 173-174. Diciembre 2013.
- Pérez Ibarra, C. M.; Verazay, A. R. N.; Pérez Otero N. M. y A. García. **Un Modelo Preliminar para la Tolerancia a Fallos.** Segundo Congreso Argentino de la Interacción Persona-Computadora, Telecomunicaciones, Informática e Información Científica – IPTCTIIC 2013. pp. 62 – 73. ISBN 978-88-96471-25-8. Córdoba. Noviembre 2013.
- Paz, P. F.; Azar, M. A.; Herrera Cогnetta A. y N. M. Pérez Otero. **Una Alternativa para el Mecanismo de Manejo de Restricciones en Algoritmos PSO.** Segundo Congreso Argentino de la Interacción Persona-Computadora, Telecomunicaciones, Informática e Información Científica – IPTCTIIC 2013. pp. 96 – 107. ISBN 978-88-96471-25-8. Córdoba. Noviembre 2013.
- Verazay, A. R. N.; Pérez Ibarra, C. M. y N. M. Pérez Otero. **Un modelo genérico para CluSim: modelado de aplicaciones pipeline y divide/conquer.** Primer Congreso Nacional de Ingeniería Informática / Sistemas de Información (CONAISI 2013). Universidad Tecnológica Nacional. Facultad Regional Córdoba. ISSN 2346-9927. Córdoba. Noviembre 2013.
- Quispe G. L., Pérez Otero N. M. y C. M. **Clima escolar áulico: un estudio desde las tutorías.** Primer Congreso Nacional de Ingeniería Informática / Sistemas de Información (CONAISI 2013). Universidad Tecnológica Nacional. Facultad Regional Córdoba. ISSN 2346-9927. Córdoba. Noviembre 2013.

### **Comunicaciones y/o presentaciones**

- **Aplicación de MDA para procesos de Gobierno Electrónico.** Sánchez Rivero V., Reinoso E., Vargas A., Castro M. II Congreso Argentino de Ingeniería CADI 2014. Universidad Nacional de Tucumán. Tucumán, septiembre 2014. Poster.
- **La Arquitectura de datos de un modelo de servicios reutilizables para gobierno electrónico.** Castro M., Sánchez Rivero V., Vargas A., Aragón F., Reinoso E., Aparicio M., Farfán J., Castro D., Cándido A., Cazón L., II Congreso Argentino de Ingeniería CADI 2014. Universidad Nacional de Tucumán. Tucumán, septiembre 2014. Poster.
- **A simple evolutionary algorithm for phase equilibrium calculations.** 27th European Symposium on Applied Thermodynamics (ESAT 2014): "Experiments meet Theory and Simulation" 6-9. Méndez S. July 2014, Eindhoven – The Netherlands.
- **Primera experiencia de virtualización en Ingeniería del Conocimiento.** Segunda Jornada de Integración de las TIC en la Práctica Docente. Universidad Nacional de Jujuy. Pérez Otero N. Noviembre 2013.

### **Otros**

- Compilación del Libro de Resúmenes Digital de la XII Semana Nacional de la Ciencia y la Tecnología / I Jornadas de Divulgación Científica de la Facultad de Ingeniería. ISBN 978-987-3792-01-4. Junio 2014. Pérez Ibarra M.

### **Formación y perfeccionamiento de recursos humanos**

#### **Becarios**

**Apellido y Nombre del Becario:** AGUILERA Sebastián Alberto

**Carácter de la Beca:** Becas de fin de carrera para estudiantes de grado en carreras TIC's (Becas TICs). Carrera Ingeniería en Informática

**Apellido y Nombre del Becario:** SOLIZ Noelia Carolina

**Carácter de la Beca:** Becas de fin de carrera para estudiantes de grado en carreras TIC's (Becas TICs). Carrera Ingeniería en Informática

**Apellido y Nombre del Becario:** HIDALGO Luciano Manuel

**Carácter de la Beca:** Becas de fin de carrera para estudiantes de grado en carreras TIC's (Becas TICs). Carrera Ingeniería en Informática

**Apellido y Nombre del Becario:** CARDOZO José Ricardo

**Carácter de la Beca:** Becas de fin de carrera para estudiantes de grado en carreras TIC's (Becas TICs). Carrera Ingeniería en Informática

**Apellido y Nombre del Becario:** VALE Walter Jesús

**Carácter de la Beca:** Becas de fin de carrera para estudiantes de grado en carreras TIC's (Becas TICs). Carrera Ingeniería en Informática

**Apellido y Nombre del Becario:** CORIMAYO Raúl Edgardo

**Carácter de la Beca:** Becas de fin de carrera para estudiantes de grado en carreras TIC's (Becas TICs). Carrera Ingeniería en Informática

**Apellido y Nombre del Becario:** SALAZAR Josué Joel

**Carácter de la Beca:** Becas de fin de carrera para estudiantes de grado en carreras TIC's (Becas TICs). Carrera Licenciatura en Sistemas

**Apellido y Nombre del Becario:** PAZ Fabiola Patricia

**Carácter de la Beca:** Becas de fin de carrera para estudiantes de grado en carreras TIC's (Becas TICs). Carrera Licenciatura en Sistemas

**Apellido y Nombre del Becario:** GARCIA David Alberto

**Carácter de la Beca:** Becas de fin de carrera para estudiantes de grado en carreras TIC's (Becas TICs). Carrera Ingeniería en Informática

**Apellido y Nombre del Becario:** PELAEZ Joel Alfredo

**Carácter de la Beca:** Becas de fin de carrera para estudiantes de grado en carreras TIC's (Becas TICs). Carrera Ingeniería en Informática

**Apellido y Nombre del Becario:** VEDIA Noelia Soledad.

**Carácter de la Beca:** Becas de fin de carrera para estudiantes de grado en carreras TIC's (Becas TICs). Carrera Ingeniería en Informática

**Apellido y Nombre del Becario:** FLORES Félix Antonio

**Carácter de la Beca:** Becas de fin de carrera para estudiantes de grado en carreras TIC's (Becas TICs). Carrera Ingeniería en Informática

**Apellido y Nombre del Becario:** CORIMAYO Carina Melisa

**Carácter de la Beca:** Becas de fin de carrera para estudiantes de grado en carreras TIC's (Becas TICs). Carrera Ingeniería en Informática

**Apellido y Nombre del Becario:** DÍAZ Alfredo Ariel

**Carácter de la Beca:** Becas de fin de carrera para estudiantes de grado en carreras TIC's (Becas TICs). Carrera Ingeniería en Informática

**Apellido y Nombre del Becario:** TEJERINA Guillermo Fernando

**Carácter de la Beca:** Becas de fin de carrera para estudiantes de grado en carreras TIC's (Becas TICs). Carrera Ingeniería en Informática

**Apellido y Nombre del Becario:** NOLASCO Silvia Alejandra

**Carácter de la Beca:** Becas de fin de carrera para estudiantes de grado en carreras TIC's (Becas TICs). Carrera Ingeniería en Informática

**Apellido y Nombre del Becario:** ARJONA Néstor Fabián

**Carácter de la Beca:** Becas de fin de carrera para estudiantes de grado en carreras TIC's (Becas TICs). Carrera Ingeniería en Informática

### **Tesis de grado**

#### **Tutorías de Proyectos Finales**

**Computación evolutiva aplicada a problemas de modelado de equilibrio de fases.** Hidalgo, Luciano Manuel. Carrera: Ingeniería en Informática. Facultad de Ingeniería. Universidad Nacional de Jujuy. Res. FI 003/14. Febrero 2014. Tutor Pérez Otero N., asesor Pérez Ibarra M. En curso

**Estudio de patrones de diseño en aplicaciones móviles. Modelado e implementación de un prototipo de sistema de seguridad y vigilancia para el hogar.** Tejerina Analía Susana y Rivero América Mabel. Carrera: Ingeniería en Informática. Facultad de Ingeniería. Universidad Nacional de Jujuy. Res. CAFI 444/13. Diciembre 2013. Tutor Vargas A. En curso

**Análisis y Modelado de Patrones de Comportamiento de Aplicaciones Paralelas.** Jorge Germán Martínez y Pablo David Ovando. Res. 472/13. Noviembre 2013. Tutor Verazay A., asesor García A. En curso

**Utilización y adaptación de una metodología ágil en el desarrollo de una herramienta integral de protección ciudadana.** Carrera: Ingeniería en Informática. Facultad de Ingeniería. Universidad Nacional de Jujuy. Res. FI 172/13. Tutor Vargas A., asesor Pérez Otero N. En curso.

**Extensión funcional de CluSim: Framework INET y aplicaciones SPMD.** Chosco, Víctor Hugo. Carrera: Ingeniería en Informática. Facultad de Ingeniería. Universidad Nacional de Jujuy. Res. FI 275/12. Tutor Pérez Otero N., asesor Pérez Ibarra M. En curso.

**Prototipo de Sistema Experto para diagnóstico presuntivo y tratamiento de enfermedades endócrinas.** Figueroa Vergara, Efraín Álvaro y Yugra, Nelson Norberto. Res. FI 469/11. Tutor Pérez Otero N. Año de defensa: 2013.

**Gestión de Mantenimiento Asistido por Computadora: GMAC.** Márquez Ruíz, Pablo Ezequiel y Zavoluk, Aníbal Darío. Carrera: Ingeniería en Informática. Facultad de Ingeniería. Universidad Nacional de Jujuy. Res. FI 372/11. Tutor Pérez Ibarra N. Fecha de defensa noviembre 2013

#### **Asesoramiento de Proyecto Final**

**Calidad de Producto Software: Desarrollo de una Aplicación Genérica de Aplicación.** Peñaranda, Romina Soledad; Vilte, Norma Graciela. Tutor: Ing. Sánchez Rivero, Víctor D. Carrera: Ingeniería en Informática. Facultad de Ingeniería. Universidad Nacional de Jujuy. Res. FI 449/11. Asesor Pérez Otero N., asistente Vargas A., Año de defensa: 2013.

**Implementación del Portal Web de un Ámbito Universitario en Dispositivos Móviles.** Pérez Ibarra, Susana Graciela; Quispe, José Rolando. Tutor: Ing. José V. Zapana, Carrera: Ingeniería en Informática. Facultad de Ingeniería. Universidad Nacional de Jujuy. Res. FI 261/11. Asesor Pérez Otero N. Año de defensa: diciembre 2013.

**Desarrollo de software guiado por el modelo de conocimiento organizacional.** Déstefano Márquez, Carla Fernanda. Tutor Ing. Marcelo Castro. Carrera Ingeniería en Informática. Facultad de Ingeniería. Universidad Nacional de Jujuy. Asesor Pérez Otero N. Res. CAFI 063/14.

### **Tesis de posgrado**

**Apellido y Nombre del Tesista:** Nilda Pérez Otero

**Título de posgrado a acceder:** Maestría en Ingeniería del Software

**Título de la Tesis:** Metodología Ágil Unipersonal para el desarrollo de sistemas inteligentes

**Tutor:** Dr. Guillermo Leguizamón

### **Cursos Realizados**

**Uso de las Nuevas Tecnologías de la Información en la Enseñanza Universitaria-Nivel II.** Res. R 479/12. Octubre- Diciembre 2013. 240 hs reloj. Universidad Nacional de Jujuy. Pérez Ibarra C. M.; Pérez Otero N. M.

**Seguridad Certificada de un Modelo idealizado de Hypervisor usando el Asistente de Prueba COQ.** Febrero 2014. 12,30 hs reloj. Facultad de Ciencias Exactas, Físico-Químicas y Naturales. Universidad Nacional de Río Cuarto. Río Cuarto. Quispe G.



**Aceleración con GPUs: Arquitectura y programación CUDA.** Febrero 2014. 12,30 hs reloj. Facultad de Ciencias Exactas, Físico-Químicas y Naturales. Universidad Nacional de Río Cuarto. Río Cuarto. Quispe G.

**Conflicto y Negociación.** Marzo 2014. 12 hs reloj. Facultad de Ingeniería. Universidad Nacional de Jujuy. Quispe G.

**Microsoft Azure for Research Training.** Agosto 2014. Microsoft. Quispe G.

#### **Material Didáctico Sistematizado**

- Diapositivas de Teoría. Inteligencia Artificial Conexionista. 2014.
- Diapositivas de Teoría. Sistemas de Información II. 2014.
- Diapositivas de Teoría. Ingeniería del Conocimiento. 2014.
- Diapositivas de Teoría. Programación Estructurada. 2014.
- Diapositivas de Teoría. Estructura de Datos. 2014
- Guías de repaso. Sistemas de Información II. 2014.
- Guías de repaso. Ingeniería del Conocimiento. 2014.
- Cartilla de Trabajos Prácticos. Inteligencia Artificial Conexionista. 2014.
- Cartilla de Trabajos Prácticos. Ingeniería del Conocimiento. 2014.
- Cartilla de Trabajos Prácticos. Técnicas y Estructuras Digitales. 2014
- Cartilla de Trabajos Prácticos. Programación Estructurada. 2014
- Cartilla de Trabajos Prácticos. Estructura de Datos. 2014
- Cartilla de Trabajos Prácticos. Matemática Discreta. 2014
- Cartilla de Trabajos Prácticos. Álgebra I. 2014

#### **GRUPO DE INVESTIGACIÓN DE LA CATEDRA DE AGROINDUSTRIAS**

**En el marco del dictado de la asignatura de grado Bioquímica de los Alimentos** participan los siguientes docentes investigadores: Sammán, Norma; Lobo, Manuel Oscar; Giménez, María Alejandra

**Integran el equipo de trabajo docentes investigadores, becarios doctorales y posdoctorales y alumnos de grado y posgrado:** Alancay, Matias; Becario CONICET AVG. Alfaro, María Esther; Prof. Adjunto DE. Amaya, Argentina; Estudiante. Calliope, Sonia; Becario ANPCyT. Chañi, Silvia Rebeca; Técnico CONICET. Farfán, Norma; JTP DE. Giménez, María Alejandra Investigador Asistente CONICET, JTP DS. Jiménez, María Dolores; Becario CONICET. Lobo, Manuel Oscar; Prof. Adjunto DE. Luna Pizarro, Patricia; Prof. Adjunto DE. Maidana, Silvia; JTP DE. Meriles, Cecilia Mariel; Becario ANPCyT. Miranda, Carmen; Investigadora. Miranda, Rita Marisol; Estudiante. Mosso, Ana Laura; Becario CONICET. Rios, Francisco; Becario CONICET. Sammán, Norma; Prof. Titular DE. Segundo, Cristina; Becario ANPCyT. Jiménez, Eugenia; Becaria Posdoctoral CONICET. López, Estela; Becaria Posdoctoral CONICET. Fumagalli, Emiliano; Prof. Adjunto DE.

#### **Dictado u organización de cursos y seminarios de posgrado por integrantes del grupo**

- Alimentos alternativos para una alimentación Saludable. Dra. Isabel Castanheira (Portugal), Dra. Norma Sammán (UNJu), en el marco del Doctorado Regional en Ciencia y Tecnología de los Alimentos. Facultad de Ingeniería de la UNJu. 05 al 10 de Mayo de 2014. Resolución CAFI N° 199/14.
- Modificaciones de los aceites y su importancia nutricional. Dra. María Antonia Grompone (Uruguay); Dra. Lilia Masson (Chile); Dra. Yenny Pinchak (Uruguay). Dra. Norma Sammán (UNJu), en el marco del Doctorado Regional en Ciencia y Tecnología de los Alimentos. Facultad de Ingeniería de la UNJu. 26 al 30 de Mayo de 2014. Resolución CAFI N° 200/14.
- MARKETING ALIMENTARIO Herramientas para transformar la elaboración de alimentos en Negocios Agroalimentarios. Mg. Ciro Guillermo NEGRI (UTN) y Lic. Marianela Nazaret VILA (UCES). Facultad de Ingeniería, UNJu. 23 y 25 de Septiembre de 2014.

#### **Dirección de Proyectos de investigación**

- “Aplicación de tecnologías de procesamiento para la retención de componentes funcionales en alimentos regionales del NOA”. Financiado por la SECTER de la UNJu. Años 2012-2015. Directora Dra. Norma Sammán.
- “Estudio de los componentes funcionales de alimentos andinos. Aplicación de metodologías de Biopreservación”. Proyecto PICTO UNJu 2008. N° 132 Categoría IA. Financiado por la Agencia Nacional de Promoción Científica y Tecnológica. Años 2011 – 2014. Director Dr. Manuel Lobo
- “Desarrollo de Alimentos andinos procesados: una alternativa para la conservación de la biodiversidad”. Proyecto PICT 2011. N° 2245. Financiado por la Agencia Nacional de Promoción Científica y Tecnológica. Años 2011 – 2015. Director Dra. Norma Sammán.

- “Desarrollo de un sistema para el control integral de las ETAs de mayor frecuencia en las provincias del NOA” PICTO - CIN 2010- N° 0160. Financiado por ANPCyT – CIN, 2012/2014. Directora Dra. Norma Sammán.
- “Consolidación de actividades académicas en ciencia y tecnología de alimentos entre universidades del NOA y Ecuador”. Proyecto de Promoción de la Universidad Argentina “Internalización para el desarrollo y la integración regional” aprobado por la Secretaría de Políticas Universitarias. Año 2013/14. Directora Dra. Norma Sammán.
- “Proyecto PPCP 033/2011 Universidad de la República, Uruguay – Universidad Nacional de Jujuy, Argentina”, Programa de Proyectos Conjuntos de Investigación del MERCOSUR. Programa de Internacionalización de la Educación Superior y Cooperación Internacional | PIESCI, financiado por Secretaría de Políticas Universitarias, 2012/2016. Directora Dra. Norma Sammán.

#### **Tesis de postgrado finalizada**

- Tesista: Ing. Cecilia Marial Meriles. Beca Doctoral en el marco del proyecto “Fortalecimiento de Recursos Humanos de la RED NORTE de Ciencia y Tecnología de Alimentos”, IP-PRH 2007, de la ANPCyT. Año 2010-2014. Tema: Vida útil de un producto cárnico emulsionado y fermentado. Director Dr. Manuel Oscar Lobo. Prevista su defensa en diciembre de 2014.

#### **Tesis de postgrado en desarrollo**

- Tesista: Lic. Silvia Chañi. Título “Biopreservación de alimentos tradicionales andinos”. Director Dr. Manuel Oscar Lobo.
- Tesista: Lic. Francisco Ríos. Beca Doctoral CONICET. Tema: “Incremento del valor agregado del producto apícola de la provincia de Jujuy mediante la elaboración de alimentos funcionales”. Año 2009-2014. Directora Dra. Norma Sammán
- Tesista: Lic. Cristina Segundo, Beca doctoral ANPCyT. Tema: “Aprovechamiento integral de frutos del banano para la formulación de productos de pastelerías, fortificados con compuestos funcionales”. Director Dr. Manuel Lobo
- Tesista: Lic. Matías Alancay, Beca doctoral CONICET. Tema: “Recuperación y Caracterización de hidrocoloides de residuos industriales subutilizados. Aplicaciones en sistemas alimentarios”. Directora. Dra. Laura Beatriz Iturriaga (UNSE), Codirector Dr. Manuel Oscar Lobo. Años 2012 – 2016.
- Tesista: Lic. Sonia Calliope, Beca doctoral ANPCyT. Tema: “Incremento del valor agregado del producto apícola de la provincia de Jujuy mediante la elaboración de alimentos funcionales”. Año 2013-2017. Directora Dra. Norma Sammán
- Tesista: Lic. Ana Laura Mosso, Beca Doctoral CONICET. Tema: “Fermentación láctica de tubérculos y granos andinos como estrategia para la obtención de alimentos funcionales. Año 2014-2018. Directora Dra. Norma Sammán.
- Tesista: Ing. Química. María Dolores Jiménez, Beca Doctoral CONICET. Tema: “Formulación y caracterización de alimentos larga vida para niños y adultos mayores elaborados con productos de la región. Año 2014-2018. Directora Dra. Norma Sammán, Co Director: Dr. Emiliano Fumagalli.

#### **Tesis de grado finalizada**

- Tesista: Lic. Ana Laura Mosso. Título: Obtención de un alimento a partir de tubérculos andinos mediante fermentación láctica. Directora Dra. Norma Sammán, Co Director: Dr. Manuel Lobo.

#### **Tesis de grado en curso**

- Miranda, Rita Marisol. Título de Trabajo Final de grado para la Licenciatura en Tecnología de los Alimentos: Desarrollo de productos panificados libres de gluten en base a harina integral extruida de granos andinos. Directora Dra. Alejandra Giménez.
- Tolaba, Analía. Título de Trabajo Final de grado para la Licenciatura en Tecnología de los Alimentos: Efecto de la extrusión reiterada y condiciones de secado sobre la calidad de fideos sin gluten. Directora Dra. Alejandra Giménez.

#### **Publicaciones**

- Bassett, M. N; Romaguera Bosch D; Giménez M. A; Lobo M. O; Sammán. N. (2014). Prevalence and determinants of the dual burden of malnutrition at the household level in Puna and Quebrada of Humahuaca, Jujuy, Argentina. *Nutrición Hospitalaria*. 29(2):322-330. ISBN: 978-84-7429-536-8.
- Bassett; M.; Pérez-Palacios, T.; Cipriano, I.; Cardoso, P.; Ferreira, I.; Sammán, N.; Pinho, O. (2014). Development of bread with NaCl reduction and calcium fortification: study of its quality characteristics” 2012. *Journal of Food Quality*. 37(2): 107–116. ISBN 1745-4557.
- Dunford E., Webster J., Blanco A., Czernichow S., Ni Mhurchu C., Wolmarans P., Snowdon W., Abbe M., Yan L., Maulik P., Barquera S., Schoj V., Samman N., Wenzel E., Hassell T., Ortiz J., Salazar J., Rahman R., de Núñez L., Reyes M., Van Rossum C., Westenbrink S., MacGregor G.,



Neal B.(Food Monitoring Group). (2014). "Progress with a global branded food composition database". Enviado a publicar en Food Chemistry.

- Giménez, A.; Gámbaro, A.; Miraballes, M.; Roascio, A.; Amarillo, M.; Sammán, N.; Lobo, M. (2014). Sensory evaluation and acceptability of gluten-free andean corn spaguettis. Journal of the science of Food and Agriculture. DOI: 10.1002/jsfa.6704. 0022-5142.
- Nascimento, A.; Mota, C.; Coelho, I.; Gueifão, S.; Santos, M.; de Matos, A.; Giménez, A.; Lobo, M.; Sammán, N.; Castanheira, I. (2014). Characterization of nutrient profile of Quinoa (*Chenopodium Quinoa*), Amaranth (*Amaranthus caudatus*), and Corn purple (*Zea mays L*) consumed in the North of Argentina: Proximates, Minerals and Trace elements. Food Chemistry. 148:420–426. ISSN: 0308-8146
- Rios, F.; Sanchez, A.; Lobo, M.; Lupo, L.; Coelho, I.; Castanheira, I.; Samman, N. (2014). A chemometric approach: characterization of quality and authenticity of artisanal honeys from Argentina. Journal of Chemometrics. CEM-13-0215R1. DOI: 10.1002/cem.2654. ISSN 1099-128X
- Jiménez, ME.; Sammán, N. (2014). Caracterización Química y Nutricional de Tubérculos y Raíces Andinas. Archivo Latinoamericanos de Nutrición de Nutrición, 64(2). ISSN 0004-0622.
- Bassett, M.; Giménez, A.; Pinho, O.; Samman, N. (2013). Importancia del pan blanco como fuente de nutrientes: reducción de sodio y fortificación con calcio. Revista DIAETA. 31 (145):7-14. ISSN: 0328-1310
- Bassett, M.; Giménez, A.; Romaguera, D.; Samman, N. (2013). Estado nutricional y hábitos alimentarios de poblaciones de regiones de altura del Noroeste Argentino. Archivos Latinoamericanos de Nutrición, 63(2):114-124. ISSN 0004-0622
- Giménez, M.; Bassett, N.; Lobo, M.; Sammán, N. (2013). Fideos libres de gluten elaborados con harinas no tradicionales: características nutricionales y sensoriales. Revista DIAETA. Buenos Aires. 31(144): 9-23. ISSN 0328-1310
- Giménez, M.; González, R.; Wagner, J.; Torres, R.; Lobo, M.; Samman, N. (2013). Effect of extrusion conditions on physicochemical and sensorial properties of corn-broad beans (*Vicia faba*) spaghetti type pasta. Food Chemistry. 136(2): 538-545. ISSN: 0308-8146
- Luna Pizarro, P.; Lopes Almeida, E.; Sammán, N.; Changba, Y. (2013). Evaluation of whole chia (*Salvia hispanica L.*) flour and hydrogenated vegetable fat in pound cake. LWT - Food Science and Technology. 54(1): 73–79. ISSN: 0023-6438

#### **Presentaciones en Congresos**

- Calliope, S.; Lobo, M.; Sammán, N. 2013. Obtención de hojuelas de quínoa, como una alternativa para el agregado de valor a la cadena productiva. Simposio Internacional de la Quínoa. Universidad Nacional de Jujuy. Argentina. Noviembre 2013. Libro de resúmenes. Pag. 67.
- Gimenez, A.; Coelho, I.; Gueifao, S.; Nascimento, A.; Lobo, M.; Samman, N.; Castanheira, I. 2013. Perfil proximal y Mineral de quinoa (*Chenopodium Quinoa*) y Kiwicha (*Amaranthus acaudatus*) consumidos en el norte de Argentina. Simposio Internacional de la Quínoa. Universidad Nacional de Jujuy. Argentina. Noviembre 2013. Libro de resúmenes. Pag. 52.
- Giménez, A.; Miranda, R.; Lobo, M.; Sammán, N. 2013. Digestibilidad y aporte potencial de minerales de un pasta libre de gluten "tipo espagueti enriquecido con quínoa. Simposio Internacional de la Quínoa. Universidad Nacional de Jujuy. Argentina. Noviembre 2013. Libro de resúmenes. Pag. 60-61.
- Rios, F.; A. Amaya; R. Miranda; M. Lobo; N. Samman. 2013. Valor nutricional y funcional de una barra energética elaborada con quínoa, miel y polen". Simposio Internacional de la Quínoa. Universidad Nacional de Jujuy. Argentina. Noviembre 2013. Libro de resúmenes. Pag 43- 44.
- Segundo, C.; Lobo, M.; Sammán, N. 2013 "Obtención de espuma de banana a partir de proteínas vegetales" FoodINNOVA, Montevideo, Uruguay. Noviembre 2013
- Segundo, C.; Calliope, S.; Lobo, M.; Samman, N. 2013. Propiedad espumante de aislado proteico de Quínoa Real Rosada (*Chenopodium Quinoa Willd*). Simposio Internacional de la Quínoa. Universidad Nacional de Jujuy. Argentina. Noviembre 2013. Libro de resúmenes. Pag. 51.
- Mosso, A.L.; Sammán, N.; Lobo, M. 2014. "Obtención de un alimento potencialmente probiótico mediante fermentación láctica de un tubérculo andino". FoodINNOVA, Octubre 2014.
- Miranda, R.; Giménez, M.; Lobo, M.; Sammán, N. Efecto de las condiciones de extrusión de harina integral de maíz andino sobre la calidad de prepizzas sin gluten. Food Innova "International Conference on Food Innovation". 20 al 23 de Octubre 2014. Concordia Entre Ríos.
- Jiménez, M.D.; Giménez, M. A.; Farfán, N. B., Sammán, N. 2014. "Programación lineal para la formulación de un panificado de alta aceptabilidad y mínimo costo". FoodINNOVA, Octubre 2014.

- Rego A., André C., Delgado I., Samman N., Castanheira I. 2014. “Antioxidant activity and characterization of antioxidants from Argentina Oca”. 1st IMEKOFOODS Promoting Objective and Measurable Food Quality & Safety 12nd-15th Octubre 2014 Roma (Italia).

### **GRUPO DE INVESTIGACIÓN ANDINOS**

Proyecto de investigación en ejecución, SECTER-UNJu 08/D116, Categoría A.

Estudio de lagunas y salares de altura, Pleistoceno superior-Holoceno-Actual, Puna argentina (01-01-2012 al 31-12-2015). Programa: Estudios Geológicos y Biológicos en ambientes acuáticos y terrestres de los Andes de Jujuy.

**Directora del Proyecto:** Dra. CAMACHO, María

**Integrantes (Investigadores):** ESCALANTE, Jorge Rolando (Codirector del Proyecto 08/D116); ALCALDE, Fernando Gustavo; CABRERA, Néstor Rolando; CHACÓN, Pablo Daniel; CONDORI, Carlos; CRUZ, Liliana Beatriz; FERNANDEZ, Isidoro Carlos; GARCÍA, Luis Ángel; GIUNTA, Sandra Adriana; IVANOVICH, Margarita; JANIN, Marcelo; JAUREGUI, Haydée Susana; KRZYNSKI, Graciela Wanda; KULEMEYER, Julio José; PAGANINI, Jose Humberto; PONCE, Rebeca Inés; SANCHEZ MERA, José Lucas; SELUI, Rubén Antonio

**Integrantes (Investigadores europeos, Berna, Suiza)**

KUNZ, Alain, Berna, Suiza. GROSJEAN, Martin, National Centre of Competence in Research (NCCR Clima), Berna, Suiza.

**Integrantes (Alumnos Tesistas):** MAMANÍ, Sergio Facundo. Alumno de la Licenciatura en Ciencias Geológicas. Facultad de Ingeniería-UNJU; VISICH, María del Carmen. Alumna del Posgrado del Doctorado en Ciencias Geológica.

**Integrantes (Alumnos de Grado):** MOREIRA, María José, estudiante de Ingeniería de Minas; TEJERINA, Norberto Elio, estudiante de la Licenciatura en Ciencias Geológicas; CANAVIDEZ, Darío Héctor, estudiante de la Licenciatura en Ciencias Geológicas; SÁNCHEZ, Marisol Noelia, estudiante de la Licenciatura en Ciencias Geológicas; BARRIOS, Omar, estudiante de Ingeniería Informática; ALCALDE, Ana Sofía, estudiante de Biología.

**Personal Técnico de apoyo a la investigación:** FLORES, Luis René, Instituto de Geología y Minería-UNJu.

### **Participación en Convocatorias a Proyectos Nacionales en Red**

- Integrantes del CIN-PICTO-JUJUY-2008-0147. Proyectos de Investigación Científica y Tecnológica Orientados. Catástrofes Ambientales durante el Holoceno en Puna, Yungas y Chaco. Investigador Responsable: Kulemeyer, Julio José e investigador Integrante: Camacho, María (Facultad de Ingeniería). Área Temática 3: Geociencias para el Desarrollo de los Recursos Naturales no Renovables de la Región. Área Principal: Ciencias de la Tierra e Hidro-atmosféricas. Área Secundaria: Ciencias Biológicas de Organismos y Sistemas. Presentado en marzo 2009 y aprobado en junio de 2010. 2010 a la actualidad.
- Investigador Responsable (Camacho, M.) e investigador Integrante (Escalante, J.R.) por Jujuy del CIN-PICTO-2010-048, Proyectos de Investigación Científica y Tecnológica Orientados, en RED: Proyecto: Indicadores geológicos de sustentabilidad aplicados a los caminos de montaña de las regiones productivas del NOA. CAMACHO, María, por la Universidad Nacional de Jujuy-Facultad de Ingeniería, ACEÑOLAZA, Florencio Gilberto, Investigador Responsable por la Universidad Nacional de Tucumán y OMARINI, Ricardo Héctor por la Universidad Nacional de Salta Área Temática: Principal: Tecnología del Medio Ambiente. Secundaria: Ciencias de la Tierra e Hidro-atmosféricas. 2010 a la actualidad.

### **Producción:**

a) Publicaciones en revistas con arbitraje.

1. **Autores:** Kulemeyer, J. J., L. Lupo, M. C. Madozzo Jaén, A. Cruz, P. Cuenya, M. Maloberti, G. Cortes y A. Korstanje.

**Año:** 2013.

**Título:** Desarrollo del Paisaje Holoceno en la Cuenca de El Bolsón: Gente y Ambiente en procesos de cambio y estabilidad.

**Revista:** Diálogo Andino-Chile

**Volumen:** XX.

b) Trabajos presentados a Congresos, Jornadas, Seminarios, Simposios, Reuniones u otros eventos científicos.

1. **Autores:** Camacho, M., María C. Visich y Julio J. Kulemeyer.

**Año:** 2014.

**Título del Trabajo:** Estudio del Cuaternario tardío en las cuencas de la Laguna de Los Pozuelos y Salinas Grandes-Guayatayoc, Puna Argentina.

**Evento:** XIX Congreso Geológico Argentino, Simposio S13-Geología del Cuaternario, Geomorfología y Cambio Climático.

**Lugar de Realización:** 2 al 6 de junio de 2014, Córdoba

**Modalidad:** Actas.

**Forma de Participación:** Presentación Oral.

**Palabras claves:** Pleistoceno, Holoceno, paleo-ambiente, sedimentología, mineralogía.

**2. Autores:** Camacho, M.

**Año:** 2014.

**Título del Trabajo:** Estudio de Lagunas y Salares de Altura, Pleistoceno Superior-Holoceno-Actual, Puna argentina.

**Evento:** I° Jornadas de Divulgación Científica de la Facultad de Ingeniería,

**Lugar de Realización:** 17 al 19 de junio 2014. Facultad de Ingeniería, UNJu, Jujuy.

**Modalidad:** Actas.

**Forma de Participación:** Presentación Oral.

**Palabras claves:** Cuaternario, paleo-ambiente, sedimentología, mineralogía

**3. Autores:** Camacho, M., Julio J. Kulemeyer, Jorge R. Escalante and F. Gustavo Alcalde.

**Año:** 2014.

**Título del Trabajo:** Cambios climáticos registrados en la Laguna de Los Pozuelos, en los últimos ~43000 años, Puna argentina.

**Evento:** II Congreso Argentino de Ingeniería (II CADI). Capítulo Ingeniería sostenible, Energía, Medio Ambiente y Cambio Climático

**Lugar de Realización:** 17 al 19/09/2014. Tucumán.

**Modalidad:** Actas.

**Forma de Participación:** Presentación Oral.

**Palabras claves:** Paleo-climas, cambios climáticos, Pleistoceno tardío, Holoceno, lacustre.

**4. Autores:** Ponce R. I., L.B. Cruz y S.A. Giunta

**Año:** 2013.

**Título del Trabajo:** Estrategia enseñanza-aprendizaje en Biología basada en proyectos de investigación.

**Evento:** XXX Jornadas Científicas - Asociación Biológica de Tucumán

**Lugar de Realización:** Residencia Universitaria Horco Molle-Tucumán-Argentina

**Modalidad:** Actas.

**Forma de Participación:** Presentación Oral.

**Palabras claves:** Biología, docencia, investigación.

**Formación de Recursos Humanos:**

Tesis de Grado o de Posgrado en temáticas relacionadas al Proyecto dirigidas por el Director o algún Integrante de Grupo de Investigación

**Tesis de grado**

Apellido y Nombre del Tesista: MAMANÍ, Sergio Facundo.

Título de Grado a acceder: Licenciado en Ciencias Geológicas, Facultad de Ingeniería-UNJU.

Título de la Tesis: "Procesos Eólicos en el Cuaternario Superior Reciente" a desarrollarse en la Cuenca de Pozuelos, Departamento de Rinconada, Provincia de Jujuy, República Argentina.

Director o Tutor: Director Julio Kulemeyer y Codirectora Dra. María Camacho. Resolución C.A.F.I. N°305/12 (20/09/12).

**Tesis de posgrado**

Apellido y Nombre de la Tesista: VISICH, María del Carmen.

Título de posgrado a acceder: Doctora en Ciencias Geológicas, Universidad Nacional de Salta.

Título de la Tesis: "Geología, Morfología y Génesis de Salinas Grandes".

Director o Tutor: Director Dr. Ricardo Alonso y Codirectora Dra. María Camacho.

**Otra Información considerada relevante:**

**Articulación Interniveles**

2013-2014. Proyecto: Revalorización y Organización del Laboratorio de Minas. Autora: Téc. Sup. María José Moreira. Supervisora y docente a cargo: Dra. María Camacho.

**Carrera del Doctorado en Geología**

2010-2014. Dra. Camacho, María: Directora de la Carrera del Doctorado en Geología por la UNJu desde el 5/11/2010 a la fecha. Convenio UNCa/UNJu.

**Aportes como Jurado en concursos Docentes**

Miembro Titular de la Comisión Evaluadora de la Escuela de Geología, para ingresar en el régimen de Permanencia. R-CDNAT-2004-0486. UNSa.

**Miembro de Sociedades Académicas**

Asociación Geológica Argentina. (AGA)  
Asociación Argentina de Sedimentología. (AAS)  
Latin American Journal of Sedimentology and Basin Analysis (LAJSBA).  
Asociación Argentina del Cuaternario y Geomorfología (AACG).  
INQUA: Comité internacional del Cuaternario.

#### **LABORATORIO DE DESCONTAMINACIÓN**

##### **Proyectos de investigación y extensión**

**2012-2015:** Proyecto de **investigación** "Tratamiento de residuos plásticos con mohos y bacterias aislados en Jujuy", Facultad de Ingeniería, con subsidio U.N.Ju., perteneciente al programa de incentivos a la investigación para docentes-investigadores de universidades nacionales

**Directora:** Dra.Ing. María Silvia Alonso

**Integrantes:** Dras. Carmen I. Viturro y Fanny E. Altamirano, Ings Qcos. Sergio O. Madregal y Luciana M. Garzón, Bioqco. D. Fernando Carrazana, estudiantes de Ingeniería Química y de Lic. en Tecnología de los Alimentos ad-honorem: César D. Mamaní, M. Dolores Jiménez y A. Ricardo Lozano, y becarias CIN C. Romina Saluzzo y Romina G. Huaranca, y auxiliar administrativa Bibl. Norma del R. Cayo.

**2013-2014:** Proyecto de **extensión** "Educación ambiental para una gestión sustentable de los residuos plásticos de Jujuy", U.N.Ju., con financiamiento de la Secretaría de Políticas Universitarias

**Responsables:** Ing. Sergio O. Madregal, alterna: Dra. M. Silvia Alonso

**Integrantes:** Dra.Ing. M. Silvia Alonso, Ing. Luciana M. Garzón, Prof. Cs. Educ. Soledad Garzón, y estudiantes becarios de la Facultad de Ingeniería: M. Dolores Jiménez, Nahuel Ávalos, Pamela S. Ochoa, Cecilia del C. Díaz y Lautaro N. Acosta.

##### **Publicaciones en Revistas**

1. Autores: Carrazana D.F., Alonso M.S., Viturro C.I.

Título: "Parámetros de calidad del río Xibi-Xibi, Jujuy",

Revista: Ingeniería Sanitaria y Ambiental N° 122. Págs. 19-20 y 25-30

Año:2014

ISSN: 03282937

2. Autores: Alonso M.S., Viturro C.I., Madregal S.O., Carrazana D.F., Mamaní C.D., Lozano A.R., Saavedra O.N.

Título: "Degradación de polietileno y polipropileno con cultivo bacteriano enriquecido"

Revista: Ingeniería Sanitaria y Ambiental N° 122. Págs. 68-72.

Año: 2014

ISSN: 03282937

##### **Publicaciones en Capítulos de Libros**

1. Autores: M.S. ALONSO, L.M. GARZÓN, C.R. SALUZZO, E. TOLABÍN, S.O. MADREGAL, A.R. LOZANO, C.I. VITURRO

Título: "Degradación de bolsas de polietileno medida por cambios en las propiedades mecánicas"

Libro: "Interdisciplinariedad, Multidisciplinariedad y/o Transdisciplinariedad: en la búsqueda de respuestas desde las experiencias de investigación"

Editores: UCSE-DASS editores

Año: 2014

2. Autores: M.S. ALONSO, S.O. MADREGAL, M.D. JIMÉNEZ, F.E. ALTAMIRANO, D.F. CARRAZANA, C.D. MAMANÍ

Título: "Biodegradación de polietileno y polietileno oxo-degradable cuantificada por análisis del dióxido de carbono producido"

Libro: "Interdisciplinariedad, Multidisciplinariedad y/o Transdisciplinariedad: en la búsqueda de respuestas desde las experiencias de investigación"

Editores: UCSE-DASS editores

Año: 2014

##### **Trabajos presentados a Congresos, Jornadas, Seminarios, Simposios, Reuniones u otros eventos científicos**

1. Autores: M.S. ALONSO, S.O. MADREGAL, L.M. GARZÓN, A.S. GARZÓN, M.D. JIMÉNEZ, N.R. ÁVALOS, P.S. OCHOA.

Título del Trabajo: "Reflexiones sobre temas ambientales en el nivel educativo secundario de Jujuy".

Evento: 19° Congreso Argentino AIDIS de Saneamiento y Medio Ambiente.

Lugar de realización: Buenos Aires

Año: 2014, del 21 al 23 de mayo.

2. Autores: M.S. ALONSO, C.I. VITURRO, S.O. MADREGAL, C.D. MAMANÍ, D.F. CARRAZANA, A.R. LOZANO.

Titulo del Trabajo: "Mejora cinética en la biodegradación de poliestireno"

Evento: 19º Congreso Argentino AIDIS de Saneamiento y Medio Ambiente.

Lugar de realización: Buenos Aires

Año: 2014, del 21 al 23 de mayo.

3. Autores: M.S. ALONSO, C.I. VITURRO, S.O. MADREGAL, L.M. GARZÓN, D.F. CARRAZANA, C.D. MAMANÍ, A.R. LOZANO, R.G. HUARANCA, N.R. CAYO.

Titulo del Trabajo: "Tratamiento de residuos plásticos con mohos y bacterias aislados en Jujuy"

Evento: I Jornadas de Divulgación Científica de la Facultad de Ingeniería, U.N.Ju.

Lugar de realización: S.S. de Jujuy

Año: 2014, del 17 al 18 de junio.

3. Autores: M.S. ALONSO, L.M. GARZÓN, S.O. MADREGAL.

Titulo: "Biodegradación de polietileno oxodegradable".

Modalidad: Póster

Evento: XII Semana Nacional de la Ciencia y la Tecnología

Lugar de realización: S.S. de Jujuy

Año: 2014, del 17-19 junio.

4. Autores: M.S. ALONSO, S.O. MADREGAL, L.M. GARZÓN, A.S. GARZÓN, M.D. JIMÉNEZ, N.R. ÁVALOS, P.S. OCHOA.

Titulo: "Educación ambiental para una gestión sustentable de los residuos plásticos de Jujuy"

Modalidad: Póster.

Evento: XII Semana Nacional de la Ciencia y la Tecnología.

Lugar de realización: S.S. de Jujuy

Año: 2014, del 17 al 19 junio.

#### **Dictado de Conferencias**

2013: M.S. ALONSO, L.M. GARZÓN. Conferencia "Producción y aprovechamiento de Residuos Plásticos en Jujuy y Argentina", IX FORO DE UNIVERSIDADES DE FRONTERAS-III ACCIÓN BINACIONAL DE FRONTERAS SALUDABLES, Yacuiba, Bolivia, 21 y 22 de Noviembre

2013: MADREGAL, S.O. Conferencia: Biodegradación de plásticos. EUIT Forestales. Universidad Politécnica de Madrid. 18 de diciembre.

2014: M.S. ALONSO. Conferencia "Fortalecimiento de REUNIF a través de actividades académicas en problemáticas ambientales", X FORO DE UNIVERSIDADES DE FRONTERA, Universidad Autónoma Juan Misael Saracho, Ciudad de Tarija, Bolivia, 4 de Abril.

2014: M.S. ALONSO. Conferencia "Presentación de acuerdos alcanzados en el Proyecto "Fortaleciendo REUNIF a través de actividades académicas en problemáticas ambientales", S. S. de Jujuy, 24 - 25 abril.

2014: M.S. ALONSO. Conferencia "Elaboración de propuestas e informes de proyectos de investigación", XII Semana Nacional de la Ciencia y la Tecnología, S.S. de Jujuy, 17 de junio.

#### **Dictado de Cursos**

2013: M.S. ALONSO, L.M. GARZÓN, A.S. GARZÓN, M.D. JIMÉNEZ, N.R. ÁVALOS, P.S. OCHOA. Curso-taller: "Ambiente, Residuos sólidos domiciliarios y Residuos plásticos" en las escuelas secundarias: Centro Polivalente de Arte, Colegio N° 1 "Teodoro Sánchez de Bustamante" y Escuela de Minas "Dr. Horacio Carrillo", S.S. de Jujuy, noviembre.

2014: M.S. ALONSO. Curso: "Reducir residuos plásticos empieza por casa", IV Acción Binacional Fronteras Saludables, Bermejo (Bolivia), 3 de abril.

2014: S.O. MADREGAL, M.S. ALONSO, L.M. GARZÓN, N.R. ÁVALOS, P.S. OCHOA, C.C. DÍAZ. Curso-taller y Campaña de Recolección diferenciada "Educación ambiental: Conducta sustentable, Residuos sólidos y residuos plásticos urbanos, y Tecnologías para el Tratamiento de los R.P.U.", en las escuelas secundarias: Centro Polivalente de Arte, Colegio N° 1 "Teodoro Sánchez de Bustamante" y Escuela de Minas "Dr. Horacio Carrillo", S.S. de Jujuy, junio-julio.

2014: S.O. MADREGAL, M.S. ALONSO, L.M. GARZÓN, N.R. ÁVALOS, C.C. DÍAZ, L.N. ACOSTA. Curso-taller y Jornada de Socialización "Manejo de Residuos en el barrio de la escuela", en las escuelas secundarias: Centro Polivalente de Arte, Colegio N° 1 "Teodoro Sánchez de Bustamante" y Escuela de Minas "Dr. Horacio Carrillo", S.S. de Jujuy, septiembre-octubre.

#### **Formación de Recursos Humanos:**

##### **Becarios de grado**

1. Apellido y Nombre de la Becaria: HUARANCA, Romina Gisela

Carácter de la Beca: CIN-Estímulo a las Vocaciones científicas, período 2013-2014.

Tema: Cuantificación de la biodegradabilidad de polipropileno y poliestireno a través del dióxido de carbono producido

Directora: ALONSO, María Silvia; Co-director: S.O. MADREGAL

2. Apellido y Nombre de la Becaria: ACOSTA, Lautaro Nicolás

Carácter de la Beca: CIN-Estímulo a las Vocaciones científicas, período 2014-2015.

Tema: Degradación de poliestireno expandido en medio líquido y en suelo inoculados con mohos y bacterias

Directora: ALONSO, María Silvia; Co-director: S.O. MADREGAL

#### **Tesis de grado**

Apellido y Nombre de Tesistas: César David MAMANÍ y Osvaldo Justiniano ZAMBRANO

Título de Grado a acceder: Ingeniero Químico

Título de Tesis (Proy. Final): Planta de tratamiento de líquidos residuales de un matadero de ovinos de la Puna Jujéa.

Tutora: ALONSO, María Silvia; Asesor: Ing. Oscar N. Huertas

#### **Tesis de posgrado**

1. Apellido y Nombre del Tesista: CARRAZANA, Darío Fernando, becario en el marco del proyecto de formación de recursos Humanos UNJu-ANPCyT

Título de posgrado a acceder: Doctor

Título de la Tesis: Calidad bacteriológica de las aguas del río Xibi-Xibi (Jujuy, Argentina)

Directora: ALONSO, María Silvia; Co-directora: VITURRO, Carmen Inés

2. Apellido y Nombre de la Tesista: GARZÓN, Luciana Marcela becaria interna de posgrado Tipo 1 del CONICET.

Título de posgrado a acceder: Doctor

Título de la Tesis: Elaboración y caracterización de materiales compuestos de polietileno y madera compatibilizados con arcillas organofílicas.

Director: DESTEFANIS, Hugo Alberto (U.N.Sa.); Co-directora: ALONSO, María Silvia

3. Apellido y Nombre de la Tesista: MADREGAL, Sergio Omar

Título de posgrado: Especialización en Docencia Superior (U.N.Ju.). Concluido. Calificación: 10 (diez)

Título de la Tesis: Proyecto de Memoria docente "Aportes superadores para la enseñanza de la cinemática de la partícula"

Co-Tutora: ALONSO, María Silvia (Tutor: Ing. Adrián Canelada)

#### **Becarios de extensión**

Apellido y Nombre de los Becarios: Jiménez, María Dolores; Ávalos, Nahuel; Ochoa, Pamela

Tema de la Beca: "Educación ambiental para una gestión sustentable de los residuos plásticos de Jujuy"

Director: MADREGAL, Sergio Omar; Co-directora: ALONSO, María Silvia

#### **Otras actividades**

ALONSO, María Silvia. Coordinadora de reunión de equipos técnicos en el X Foro de Universidades de Frontera, Universidad Autónoma J.M. Saracho, Tarija (Bolivia), 4 de abril 2014

ALONSO, María Silvia. Coordinadora y colaboradora en la organización del Seminario Taller (binacional) "Formulación de Programas Curriculares Interinstitucionales", S.S. de Jujuy, 14 y 25 de abril 2014

ALONSO, María Silvia. Organizadora del Taller "Usos de Nuevas Tecnologías de la Información y la Comunicación en carreras de posgrado, en red y binacionales", S.S. de Jujuy, 16 y 17 de mayo 2014

ALONSO, María Silvia. Integrante de la Comisión organizadora de las Primeras Jornadas de Innovación Educativa "Las TICs en las aulas universitarias: reflexiones, propuestas y experiencias", a realizarse en Facultad de Ingeniería- U.N.Ju. en noviembre de 2014.

GARZÓN, Luciana Marcela. Asistencia al Taller de Capacitación "Evaluación de Impacto Ambiental", en el marco del Proyecto Mejora de las Economías Regionales y Desarrollo Local, organizado por el Instituto de Tecnología Industrial (INTI), 10 y 11 de Marzo de 2014.

MADREGAL, Sergio Omar, ALONSO, María Silvia y GARZÓN, Luciana Marcela. Asistencia al Seminario Taller (binacional) "Formulación de Programas Curriculares Interinstitucionales", S.S. de Jujuy, 14 y 25 de abril 2014

ALONSO, María Silvia y GARZÓN, Luciana Marcela. Asistencia al curso-taller "Usos de Nuevas Tecnologías de la Información y la Comunicación (NTICs) en carreras de pos grado, en red y binacionales", UNJu, S. S. de Jujuy, 16 y 17 de mayo 2014.

CAYO, Norma del Rosario. Asistencia y aprobación del Taller "La investigación científica y la tesis. Acceso y estrategias para estudios e investigación científica orientados a la realización de una tesis". UNJu. S. S. de Jujuy, 24 al 26 de febrero 2014.

CAYO, Norma del Rosario. Asistencia al Curso- Taller "Alfabetización Informacional". UNJu, S. S. de Jujuy el 25 y 26 de abril de 2014.



CAYO, Norma del Rosario. Asistencia y aprobación del Seminario- Taller “Como se elabora una tesis. Pautas y criterios para la elaboración y redacción de una tesis de grado y posgrado”. UNJu, S. S. de Jujuy, 26 al 28 de mayo de 2014.

ALONSO, María Silvia, MADREGAL, Sergio Omar y GARZÓN, Luciana Marcela. Colaboración en 2014 con el proyecto de extensión desarrollado desde la SEU-U.N.Ju. “Fortalecimiento de REUNIF a través de actividades académicas en problemáticas ambientales”. Desde mayo 2014, dirigido por M.S. ALONSO.

ALONSO, María Silvia. Integrante de tribunal evaluador de un concurso de antecedentes y oposición para un cargo de Profesor Adjunto Dedicación Semiexclusiva en la asignatura Producción Limpia de la carrera de Ingeniería Química, Universidad Nacional de Salta, 28 de noviembre de 2013.

ALONSO, María Silvia. Integrante de tribunal evaluador de un concurso de antecedentes y oposición para un cargo de Profesor Adjunto Dedicación Exclusiva en la asignatura Fundamentos de Biotecnología de la carrera Ingeniería Química, Universidad Nacional de Salta, 5 de junio de 2014.

### **GRUPO DIRIGIDO POR LA DRA. PATRICIA LUNA PIZARRO**

**Integrantes:** Ing. Maidana Iriarte, Silvia Graciela; MSc. Giunta, Sandra Adriana; Dra. Zutara, María Silvia; Dra. Van Nieuwenhove, Carina Paola; Ing. Valdiviezo Corte, Claudia Fabiana; Bioq. Rivera Leinecker, Nadia Soledad. Alumnos grado avanzado: Taboada, Viviana Elizabeth; Ortega, Cristian Alfredo.

#### **Proyecto de investigación**

##### **Proyecto Financiado por la SeCTER-UNJu - Código Incentivos: 08/D123**

Nombre Proyecto: Estudio físico químico y tecnológico de los lípidos en la dieta.

Fecha Finalización: 01-01-2014

Directora: Patricia Luna Pizarro

##### **Proyecto Financiado por la SeCTER-UNJu. Código Incentivos: 08-D132**

Nombre Proyecto Determinación del perfil lipídico, ácidos grasos omega-3 y ácido linoleico conjugado (CLA) en alimentos naturales y procesados. Efecto de la suplementación en la dieta.

Fecha Finalización: dic-2017

Directora: Patricia Luna Pizarro

#### **Trabajos presentados a congresos y simposios**

- Zutara S., Giunta S. V. Propuesta de monitoreo de contaminación microbológica por Salmonella Enteritidis en huevos frescos. VI Congreso Argentino de Ingeniería Industrial. 08 de Noviembre de 2013. Mendoza, Argentina.
- Arce P., Cabana R., Apaza A., Luna Pizarro P., Molina A., Viturro C. Composición de volátiles de especies aromáticas nativas, calidad de suelo y contenido mineral. XIX Simposio Nacional de Química Orgánica, 16 al 19 de noviembre de 2013. Mar del Plata, Argentina.
- Rivera Leinecker Nadia. Determinación del perfil lipídico, ácidos grasos omega-3 y ácido linoleico conjugado (CLA) en alimentos naturales y procesados. Efecto de la suplementación en la dieta. XII Semana Nacional de la Ciencia y la Tecnología. I Jornadas de Divulgación Científica. 17 al 19 de Junio de 2014. San Salvador de Jujuy, Argentina.
- Maidana Iriarte S., Luna Pizarro P., Valdiviezo Corte C., Taboada V., Sammán N. Determinación de antioxidantes en aceites de semillas de frutos nativos de la provincia de Jujuy. XII Semana Nacional de la Ciencia y la Tecnología. I Jornadas de Divulgación Científica. 17 al 19 de Junio de 2014. San Salvador de Jujuy, Argentina.
- Maidana Iriarte S., Luna Pizarro P., Taboada V., Sammán N. Análisis proximal de semillas de frutos no comunes y caracterización de su aceite. XII Semana Nacional de la Ciencia y la Tecnología. I Jornadas de Divulgación Científica. 17 al 19 de Junio de 2014. San Salvador de Jujuy, Argentina.
- Maidana Iriarte S., Luna Pizarro P., Taboada V., Sammán N. Extracción y caracterización del aceite de semilla de uva (*Vitisvinifera* L. variedad Malbec). XII Semana Nacional de la Ciencia y la Tecnología. I Jornadas de Divulgación Científica. 17 al 19 de Junio de 2014. San Salvador de Jujuy, Argentina.
- Rivera Leinecker N., Luna Pizarro P., Maidana Iriarte S., Taboada V., Sammán N. Efecto de la suplementación de la dieta sobre el contenido de ácidos grasos y conjugados del ácido linoleico en leche de cabra. XII Semana Nacional de la Ciencia y la Tecnología. I Jornadas de Divulgación Científica. 17 al 19 de Junio de 2014. San Salvador de Jujuy, Argentina.

#### **Publicaciones**

- Giunta S., Zutara S., Luna Pizarro P., Maidana Iriarte S., Arnau E. Effect of fish oil enriched diet on omega-3 fatty acid content in laying hens' livers. Biocell. ISBN: 0327-9545. 2013.

- Giunta S., Luna Pizarro P., Maidana Iriarte S., Zutara S. Preliminary study of fatty acids levels of *Eisenia andrei* using gas chromatography. Biocell. ISBN: 0327-9545. 2013.
- Luna Pizarro P. Efectos de repelencia y atracción de compuestos volátiles de frutos de *Schinus areira* frente a *Varroa destructor*. Dominguezia. ISSN: 1669-6859. pp: 91-92 (2013).
- Luna Pizarro, Patricia; Almeida Eveline, Silva Coelho A, Sammán Norma, Hubinger, Miriam; Yoon; Chang. Functional bread with n- 3 alpha linolenic from whole chia (*Salvia hispanica* L) flour. Accepted publication in Journal of Food Science and Technology, DOI: 10.1007/s13197-014-1477-5. Julio 2014.
- Van Nieuwenhove, C.; Pérez, M.E.; Hernández, M., Luna Pizarro, P. Characterization of gross composition, energy value and fatty acid profile of lowland tapir (*Tapirusterrestris*) milk during different lactation periods. Aceptado en Canadian Journal of Zoology (ID: czj-2014-0010). Junio 2014.

#### **Cursos de grado y posgrado**

- Curso de Alimentos Alternativos para una alimentación saludable". Facultad de Ingeniería – UNJu. 05 al 10 de mayo de 2014. Asistente: Rivera Leinecker Nadia.
- Curso Modificación de los aceites y su importancia nutricional". Facultad de Ingeniería – UNJu. 19 al 23 de mayo de 2014. Asistente: Rivera Leinecker Nadia.
- Curso Metabolismo Ruminal y Fisiología Digestiva". Facultad de Agronomía y Agroindustrias - UNSE. 30 de junio al 04 de julio de 2014. Asistente: Rivera Leinecker Nadia.
- Segunda Jornada de Integración de las TIC en la Práctica Docente". Salón Ohasis - Jujuy. 14 y 15 de noviembre de 2014. Asistente: Luna Pizarro Patricia.
- Segunda Jornada de Integración de las TIC en la Práctica Docente". Salón Ohasis - Jujuy. 14 y 15 de noviembre de 2014. Asistente: Maidana Iriarte Silvia.

#### **Cursos-Taller dictados**

- Taller de Capacitación: "Determinación de ácidos grasos por cromatografía gaseosa". Dictado en el Instituto de Química Biológica de la Facultad de Bioquímica, Química y Farmacia de la UNT. 09 al 11 de abril de 2014.
- Curso de Posgrado: "Bacterias lácticas y sus propiedades aplicadas al desarrollo de alimentos funcionales y salud humana. Clases Prácticas de Laboratorio". CERELA. 27 al 31 de octubre de 2014.

### **FORMACION DE RECURSOS HUMANOS**

#### **Becarios**

Becaria: Bioq. Nadia Rivera Leinecker. Beca Doctoral CONICET. Director: Dra. Carina Van Nieuwenhove. Codirector: Dra. Patricia Luna Pizarro

#### **Tesis de posgrado en desarrollo**

Directora de tesis de posgrado, UNJu. Carrera: Doctorado en Ciencia y Tecnología de los Alimentos. Denominación del trabajo: Determinación de CLA y fracciones proteicas en leches de cabra de la región andina de Jujuy. Efecto de la suplementación de la dieta. Tesista: Bioq. Nadia Rivera Leinecker.

Co-Directora de tesis de posgrado. UNJu. Carrera: Especialidad en Ciencia y Tecnología de los Alimentos. Denominación del trabajo: Estudio de Productos Autóctonos como Fuente de Aceites Gourmet. Tesista: Ing. S. Maidana Iriarte.

#### **Tesis de grado en desarrollo**

Directora de la tesis de grado de Cristian A. Ortega: Proyecto de obtención de un aceite rico en omega-3 aplicando una tecnología no convencional. Facultad de Ingeniería- Ingeniería Química. RES. FI 463/13

#### **Actividades de gestión y participación en comisiones**

- Evaluador del Simposio Internacional de la Quinoa, los días 28 y 29 de noviembre de 2013.
- Miembro del Centro de Investigaciones y Transferencia de Jujuy (CIT-JUJUY) - CONICET - UNJu.: Luna Pizarro Patricia y Maidana Iriarte Silvia.
- Participación Programa de Capacitación Centro de Estudios e Investigaciones para la Dirigencia Agroindustrial-CEIDA Jujuy – Sociedad Rural Argentina. Marzo del 2014 y continúa
- Participación en las reuniones y talleres del equipo técnico y productores locales para el desarrollo del Complejo Quinoa en Jujuy.

#### **Estudios y acciones de asesoramiento**

- Descripción: Determinación de ácidos grasos en muestras biológicas. Institución beneficiaria: Facultad de Ciencias de la Salud – UNSTA – Tucumán. Año 2013.



- Descripción: Determinación de ácidos grasos en muestras biológicas. Institución beneficiaria: CERELA - UNT. Año 2013 y continúa.
- Descripción: Determinación de lípidos, ácidos grasos y trans en productos de panificación. Beneficiario: Grupos de Investigación - F.I. –UNJu. Año 2013 y continúa.
- Descripción: Determinación de aceites esenciales. Institución beneficiaria: Grupos de Investigación-Facultad de Ingeniería –UNJu. Año 2013 y continúa.
- Descripción: Determinación de ácidos grasos en aceites de semillas varias. Institución beneficiaria: Instituto Miguel Lillo. UNT. Año 2014.
- Descripción: Determinación de ésteres de cadena corta en muestras de mosto de uva fermentada y vinos. Institución beneficiaria: CERELA – UNT. Año 2014.
- Descripción: Implementación de la metodología para la determinación de ésteres metílicos de ácidos grasos cis-,trans, saturados, monoinsaturados y poliinsaturados en muestras de grasa láctea por GLC, de acuerdo al nuevo Método Oficial de la AOCS Ce 1j-07. Trabajo conjunto con la Dra. Patricia Luna Pizarro, Ing.Qca. Silvia Maidana Iriarte de la UNJu y la Dra. Lilia Masson Salaue de la Universidad de Chile. Año 2014.
- Descripción: Puesta a punto del Método International Standard ISO 5509-2000(E) Animal and vegetable fats and oils, para la preparación de los ésteres metílicos, FAMEs empleando Trifluoruro de Boro en metanol al 14% en muestras grasas de productos lácteos. Trabajo conjunto con la Dra. Patricia Luna Pizarro, Ing.Qca. Silvia Maidana Iriarte de la UNJu y la Dra. Lilia Masson Salaue de la Universidad de Chile. Año 2014.

#### **GRUPO DE INVESTIGACIÓN I.D.G.E (Investigación + Desarrollo en Gobierno Electrónico)**

**Docentes Investigadores:** Ing. Marcelo Castro, Ing. Víctor David Sánchez Rivero, Ing. José Humberto Farfán, Ing. Andrea Gabriela Cándido, A.P.U. Dante Daniel Castro, Ing. Luis Alejandro Vargas, Ing. María Concepción Aparicio, Ing. Fabiana Aragón, Ing. Elizabeth Reinoso, Ing. Liliana Elizabet Cazón, Ing. José Zapana. Alumnos : Verónica Ovando, Débora Sudañez, Diego Verrastro, Edgardo Melgar.

**Denominación del Proyecto / Programa :** “Desarrollo de un modelo basado en servicios digitales comunes reutilizables para gobierno electrónico”. Código: D/0142

Director: Ing. Marcelo Castro

Co-Director: Ing. Víctor David Sánchez Rivero

Periodo 2012-2015

**Denominación del Proyecto / Programa :** “Desarrollo de un modelo basado en MDA para Gobierno Electrónico”. - Código: D/B016

Director: Ing. Víctor David Sánchez Rivero

Co-Director: Vargas, Luis Alejandro

Periodo 2014-2015

**Denominación del Proyecto / Programa :** “Desarrollo de una Herramienta Basada en la Teoría Wavelet para Compresión de Imágenes”. - Código: D/

Director: Ing. Luis Alejandro Vargas

Co-Director: Ing. Víctor David Sánchez Rivero

Periodo 2014-2015

#### **Tareas desarrolladas:**

Diseño del modelo de servicios digitales comunes reutilizables, para Gobierno Electrónico.

#### **Formación de recursos humanos:**

Tesinas de grado aprobadas: 4

Tesis dirigidas: 1

#### **Exposiciones en eventos científicos y publicaciones realizadas:**

1. David Sánchez Rivero, Marcelo Castro, Alejandro Vargas, Elizabeth Reinoso, María Aparicio, José Farfán, Andrea Cándido, Daniel Castro, Liliana Cazón y José Zapana. “Desarrollo de un modelo basado en MDA para Gobierno Electrónico”. Actas del XVI WorkShop de Investigadores en Ciencias de la Computación – WICC 2014. 7 y 8 de mayo de 2014, Ushuaia, Pcia. de Tierra del Fuego, Argentina.

2. Evento: XVI WorkShop de Investigadores en Ciencias de la Computación – WICC 2014.

Artículo: “Desarrollo de un modelo basado en MDA para Gobierno Electrónico” Autores: David Sánchez Rivero, Marcelo Castro, Alejandro Vargas, Elizabeth Reinoso, María Aparicio, José Farfán, Andrea Cándido, Daniel Castro, Liliana Cazón y José Zapana. Estado: Publicado. Fecha: 7 y 8 de mayo de 2014. Lugar: Universidad Nacional de Tucumán

3. Evento: II Congreso Argentino de Ingeniería (CADI 2014). Artículo: "La Arquitectura de Datos de un Modelo de Servicios Reutilizables para Gobierno Electrónico". Autores: Marcelo A. Castro, Víctor D. Sánchez Rivero, José H. Farfán, Andrea G. Cándido, Luis A. Vargas, Daniel Castro, Elizabeth D. R. Reinoso, María C. Aparicio, Fabiana R. Aragón, Liliana B. Cazón. ISSN: 1853-7871. Estado: Publicado. Fecha: 18/09/2014. Lugar: Universidad Nacional de Tucumán
4. Evento: II Congreso Argentino de Ingeniería (CADI 2014). Artículo: "Aplicación de MDA para Procesos de Gobierno Electrónico". Autores: David Sánchez Rivero, José Farfán, Elizabeth Reinoso, Alejandro Vargas y Marcelo Castro. Estado: Publicado. Fecha: 18/09/2014. Lugar: Universidad Nacional de Tucumán
5. Evento: II Congreso Argentino de Ingeniería Informática y Sistemas de Información (CONAIIISI 2014). Artículo: "La arquitectura de aplicaciones en un modelo de servicios reutilizables para Gobierno Electrónico". Autores: Castro Marcelo, Sánchez Rivero David, Farfán José, Castro Daniel, Vargas Alejandro, Aparicio María. ISSN: 2347-0372. Estado: Aceptado para publicación. Fecha: 20/10/2014. Lugar: Universidad Nacional de San Luis
6. Evento: II Congreso Argentino de Ingeniería Informática y Sistemas de Información (CONAIIISI 2014). Artículo: "Utilización del framework Phonegap para crear una aplicación mobile híbrida basada en MVC". Autores: Verónica Ovando, Débora Sudañez. ISSN: 2347-0372. Estado: Aceptado para publicación. Fecha: 20/10/2014. Lugar: Universidad Nacional de San Luis
7. Evento: II Congreso Argentino de Ingeniería Informática y Sistemas de Información (CONAIIISI 2014). Artículo: "Seguridad de un dispositivo Android en redes Wifi". Autores: Diego Verrastro, Leonardo Melgar. ISSN: 2347-0372. Estado: Aceptado para publicación. Fecha: 20/10/2014. Lugar: Universidad Nacional de San Luis.
8. Evento: "XII Semana Nacional de la Ciencia y la Tecnología". Exposición: "Desarrollo de un modelo basado en servicios digitales comunes reutilizables para gobierno electrónico". Autores: Marcelo A. Castro, Víctor D. Sánchez Rivero, José H. Farfán, Andrea G. Cándido, Luis A. Vargas, Daniel Castro, Elizabeth D. R. Reinoso, María C. Aparicio, Fabiana R. Aragón, Liliana B. Cazón. Fecha: 17/06/2014. Lugar: Universidad Nacional de Jujuy
9. Evento: "1° Jornadas de Divulgación Científica de la Facultad de Ingeniería". Exposición: "La Arquitectura de Datos de un Modelo de Servicios Reutilizables para Gobierno Electrónico". Autores: Marcelo Castro, David Sánchez Rivero, Alejandro Vargas, Fabiana Aragón, Elizabeth Reinoso, María Aparicio, José Farfán, Daniel Castro, Andrea Cándido & Liliana Cazón. Fecha: 17 y 18 de junio de 2014. Lugar: Universidad Nacional de Jujuy
10. Evento: "1° Jornadas de Divulgación Científica de la facultad de Ingeniería". Exposición: "Desarrollo de un modelo basado en MDA para Gobierno Electrónico". Autores: David Sánchez Rivero, Marcelo Castro, Alejandro Vargas, Elizabeth Reinoso, María Aparicio, José Farfán, Andrea Cándido, Daniel Castro, Liliana Cazón y José Zapana. Fecha: 17 y 18 de junio de 2014. Lugar: Universidad Nacional de Jujuy

#### **GRUPO DE INVESTIGACIÓN DIRIGIDO POR ING. JOSÉ ZAPANA**

##### **Proyectos:**

PROYECTO: *Localización de servicios Georreferenciados y Optimización de recorridos*. Universidad Nacional de Jujuy. Facultad de Ingeniería. Resolución C.S. N° 0168/11. DESDE: 2014. Director: José Zapana

PROYECTO: *Aplicación Georreferencial para consultas del recorrido del transporte urbano* Universidad Nacional de Jujuy. Facultad de Ingeniería. Resolución C.S. N° 0164/12. PERIODO: 26/09/2012 hasta 2013. Director: José Zapana

##### **Trabajos Publicados**

I Congreso Argentino de Ingeniería - VIII Congreso Argentino de Enseñanza de la Ingeniería. CD: ISBN 978-987-1662-51-7

##### **Congresos**

1. II Congreso Argentino de Ingeniería CADI 2014- VIII Congreso Argentino de Enseñanza de la Ingeniería. Tema: Localización de servicios georreferenciados y optimización de recorridos. Fecha 17/09/2014.
2. II Congreso Argentino de Ingeniería CADI 2014- VIII Congreso Argentino de Enseñanza de la Ingeniería. Tema: Arquitectura de Alta Disponibilidad en Sistemas de Emergencia. Fecha 17/09/2014.

#### **AREA DE DESARROLLO DE MATERIALES. LABORATORIO DE MATERIALES**

Actualmente el grupo del Laboratorio de Materiales está constituido por: MSc. Ing. Edmundo Tolabín; Ing. Teresa Antequera; Ing. Edith Gareca; Ing. Margarita Ivanovich; Técnico Marcelo Rodríguez.

##### **Investigación**

Proyecto de Investigación: 2012 a la fecha. “Estudio de componentes de alto desgaste en plantas industriales”, E. Tolabín, E. Gareca, T. Antequera y otros. Código 08/D129 - SECTER – UNJu.

#### **Trabajos publicados**

1. 2013.- “Desgaste y fallas en aceros de colada de Pb” , E. Tolabín, T. Antequera, E. Gareca, L. Maclis. Libro IX Jornadas de Ciencia y Tecnología de las Facultades de Ingeniería del NOA – Universidad Nacional de Santiago del Estero- Octubre 2013
2. 2013.- “Caracterización de piezas industriales de aceros Hadfield sometidas a alto desgaste”, E. Tolabín, E. Gareca, T. Antequera, L. Maclis. Libro IX Jornadas de Ciencia y Tecnología de las Facultades de Ingeniería del NOA – Universidad Nacional de Santiago del Estero- Octubre 2013

#### **Transferencia**

1. 2014.- Asesoramiento y asistencia técnica para la implementación del Sistema de Gestión del Laboratorio de Control de Calidad de la Empresa Holcim Argentina S.A, Planta Puesto Viejo, Jujuy, según Norma IS 17025:2005.-
2. 2014.- Asesoramiento y asistencia técnica a empresa productora de ladrillos ecológicos localizada en la ciudad de San Pedro de Jujuy.
3. 2014.- Capacitación sobre “Fundamentos físicos y químicos y ensayos de caracterización de materiales cerámicos” a artesanos ceramistas de la provincia.
4. 2013.- “Estudios de desgaste en equipos industriales”. Línea de producción de clinker y cemento. Trabajo desarrollado para la Empresa Holcim Argentina S.A. Puesto Viejo. Pcia de Jujuy.

#### **Vinculación Tecnológica**

2012 a la fecha. Acuerdo de asistencia técnica con la Empresa Holcim Argentina S.A, Planta Puesto Viejo, Jujuy, aplicable al Proyecto de Investigación “Estudio de componentes de alto desgaste en plantas industriales”

2003 a la Fecha “Desarrollo de Programa I + D de Micromedición de Agua Potable”. Acta Acuerdo Empresa Agua de Los Andes S. A.- Universidad Nacional de Jujuy.

#### **Formación de recursos humanos**

##### **Investigación:**

2012 a la fecha: Cecilia Díaz: - Estudiante de Ingeniería de Minas : Capacitación en Materiales cerámicos de uso Industrial: Materiales Refractarios, y en Aceros de alto desgaste para componentes industriales, con el trabajo a presentar “Comparación de durezas entre componentes de molino triturador y mineral a moler en una fábrica de cemento” , como parte de su formación en el programa de investigación del cual es integrante en carácter de alumno- Capacitador: Ing. Teresa Antequera

##### **Transferencia**

2012 a la fecha: Yarita María Gloria Barrera. Estudiante de Ingeniería Industrial. Programa de transferencia con la Empresa Agua de los Andes S.A. Acta Acuerdo por Micromedición. Tema: Sistema de Gestión de la Calidad según ISO 17025. La metrología en laboratorios. Tutor: Ing. Edith Gareca.

##### **Trabajo Final de Grado**

1. 2014 Tutoría del Trabajo Final de la carrera de Ingeniería Industrial “El desgaste de materiales y las pérdidas económicas: Detección, búsqueda y análisis de propuestas de mejora en un equipo industrial”. Alumnos: María Victoria Rodríguez Carranza y Ariel Alejandro Zenterno. Tutor: Ing. Edith Gareca. En curso.
2. 2014.- Tutoría del Trabajo Final de la carrera de Ingeniería Industrial “Mejora de la Productividad de la Empresa Flama S.R.L mediante transferencia e implementación de Tecnologías de Gestión: Layout, Gestión de Costos e Implementación del Programa 5 S”- Alumna Gabriela Vizuar- Tutor: Edith Gareca- En curso.
3. 2013 a la fecha.- Asesoramiento del Trabajo Final de la carrera de Ingeniería de Minas “Proyecto final: “Flotación de sales de potasio como productos secundarios del beneficio del carbonato de litio”- Alumna Cecilia Díaz – Profesora Asesora: Ing. Teresa Antequera - En curso

##### **Formación de postgrado**

- Cursado de la carrera de posgrado “Especialización en Gerencia y Vinculación Tecnológica”
- Ing. Edith Gareca: 100 % de la carrera cursada. Trabajo Final en evaluación
- Ing. Teresa Antequera: 100 % de la carrera cursada. Trabajo Final en elaboración
- Ing. Margarita Ivanovich: 100 % de la carrera cursada. Trabajo Final en elaboración

##### **Cursos realizados**

1. 2014.- Ing. Edith Gareca, Ing. Margarita Ivanovich - Taller de Capacitación “Nuevas tecnologías de fundición”, dictado por el Ing. Norberto Rizzo, organizado por el INTI Delegación Jujuy- Agosto 2014.
2. 2014.- Ing Edith Gareca - Visita técnica al INTI Construcciones, Parque tecnológico Miguelele. Vista de capacitación y entrenamiento a los Laboratorios de Tecnología del Hormigón y Química Aplicada a la Construcción, del Centro de Investigación y Desarrollo en Construcciones- Junio 2014.

### **ASISTENCIA A JORNADAS**

2014.- Ing. Edith Gareca — III Jornadas de Gestores Tecnológicos- Presentación de poster y exposición. Tema: “Innovación y vinculación tecnológica: el caso del Laboratorio de Medidores de la Empresa Agua de los Andes S.A. de la Provincia de Jujuy” - Agosto 2014.-.

2014.- Ing. Teresa Antequera - III Jornadas de Gestores Tecnológicos- Presentación de poster y exposición. Tema: “Propuesta de innovación tecnológica en el sector ladrillero artesanal de la ciudad de San Salvador de Jujuy”- Agosto 2014.

2013.- Ing. Edmundo Tolabín- Expositor - IX Jornadas de Ciencia y Tecnología de las Facultades de Ingeniería del NOA – Universidad Nacional de Santiago del Estero- Octubre 2013

#### **Actuación en comité evaluador**

Ing. Edmundo Tolabín - IX Jornadas de las Facultades de Ingeniería del NOA- Santiago del Estero 2013.-

#### **Actividades en gestión**

1. 2012 a la fecha – Ing. Edith Gareca - A cargo del Programa de Becas TICS para finalización de carreras de grado, en carácter de coordinadora.

2. 2010- 2014.- Ing. Edith Gareca- A cargo de la Coordinación de Graduados, Facultad de Ingeniería, Universidad Nacional de Jujuy. La coordinación efectúa el seguimiento de los egresados de las distintas carreras de grado de la Facultad.

3. 2010 a la fecha.-Ing. A cargo del Programa ARFITEC, Programa de Cooperación para la formación de ingenieros entre los países de Francia y Argentina, para la movilidad de estudiantes y docentes.

4. 2012 a la fecha – Ing. Teresa Antequera - Integrante por la Facultad de Ingeniería del Comité Académico de la Carrera de Posgrado Interfacultades “Especialización en Docencia Superior”.

### **GRUPO INVESTIGACIÓN LiFi**

Grupo de reciente creación (Junio/2014), tiene por propósito la investigación y el desarrollo de tecnologías para la extracción de litio a partir de salmueras naturales y su transformación en productos de aplicación en el área de desarrollo de vectores energéticos.

DIRECTOR: Dr. José Luis Zacur. INTEGRANTES: Dr. Daniel Galli, Dr. Manuel Pérez (UNC), Lic. Cecilia Adaro, Ing. Emanuel Castillo, Ing. Iván Castro, Ing. Hector Simone y ocho (8) alumnos de la carrera Ingeniería Química de la Facultad de Ingeniería.

#### **Proyectos**

Lleva actualmente a cabo:

- a) La consecución de un proyecto acreditado: “Estudio y desarrollo de procesos alternativos para la obtención de litio contenido en salmueras naturales, orientados a la producción de compuestos aplicables en la tecnología de baterías”. Proyecto Tipo A acreditado ante SECTER (Cod SECTER D/0139) Res R Nro. 409/14.
- b) Actividades de estudio y ensayo experimental para la obtención de Li metálico y derivados de Litio. Para los últimos, entre otras alternativas, se indaga la utilización de fluidos supercríticos y la realización de reacciones solvotérmicas en este estado.

#### **Formación de Recursos Humanos**

##### **Tesis doctoral:**

En el ámbito del grupo, desarrollará su trabajo de Tesis Doctoral, la Lic. Cecilia Adaro, siendo sus Directores Dr. Manuel Perez (Facultad de Ciencias Químicas, FCQ -UNC) y el Dr. José Luis Zacur (Facultad de Ingeniería UNJu). Su postulación se encuentra en el trámite de admisión (Res 811. FCQ UNC). Dicho trabajo de Tesis se realizará en el marco de una Beca Tipo I del CONICET, con lugar de trabajo en el Laboratorio de Fluidos Supercríticos de esta Facultad. (Res CONICET 4903/13)

##### **Pasantías**

Está realizando en el Laboratorio de Fluidos Supercríticos, una Pasantía de Investigación para Graduados en la temática Extracción mediante Fluidos Supercríticos, una doctorando de la Facultad Ciencias Exactas – UNSa. (Res CAFI 328/14).

### **GRUPO INNOVACIÓN EDUCATIVA EN EDUCACIÓN SUPERIOR**

**Proyecto:** Acciones complementarias para mejorar la construcción del conocimiento de la matemática en los alumnos de ingeniería. Un aporte para disminuir la deserción de los ingresantes y lograr su avance regular en las carreras.

**Integrantes: Directora:** TORRES BUGEAU, Celia María. Investigadores: AGOSTINI, Edna; LORES, Gustavo Alberto; GRAGEDA, Adelma; INFANTE, Nicolás; CONDORÍ, Omar Patricio; VARGAS, Nelson y TARIFA, Héctor; MEDINA, José Luis.

**Hechos relevantes del período:** En la Asignatura Álgebra y Geometría Analítica, en función de los objetivos alcanzados y actividades propuestas del año 2013, se implementó un cambio en las estructuras de las evaluaciones parciales para la totalidad de los alumnos, tanto en la para las evaluaciones teóricas como prácticas. A fin de tener un mirada global de la implementación de la nueva estrategia, finalizado el ciclo lectivo se realizará el análisis de los instrumentos recogidos para poder llegar a obtener las conclusiones de las actividades. Habiendo diseñado y habilitado el Aula Virtual, se utiliza la misma para realizar entre otras actividades, publicaciones de fechas de parciales, resultados de las evaluaciones, guía de Trabajos Prácticos, foro de consulta, etc. En la asignatura Análisis Matemático II se continua con el régimen de promoción, siendo significativo el uso del Aula Virtual, con grandes avances en cuanto a la comunicación docente-alumno. El indicador académico alumnos aprobados vs. alumnos inscriptos pasó del 33% al 60% en los dos años de ejecución del proyecto, superando el objetivo planteado.

Los miembros del grupo: LORES, Gustavo Alberto y GRAGEDA, Adelma formaron parte de la Comisión Organizadora de las Segundas Jornadas de Integración de las TIC en la Práctica Docente.

### **GRUPO DE INVESTIGACIÓN PRONOA “Productos Naturales Vegetales del NOA”**

Director: Viturro Carmen Inés; Codirector: Ana Cristina Molina; Integrantes: Zacur, José Luis; Celaya, Liliana; Arce, Patricia, Alemán, Sigfrido; Heit, Cecilia Inés; Cabana, Roxana del Carmen; Villa, Walter Cosme; Apaza, Adriana Margarita; Labarta, Marta Cristina; Saluzzo, Luciana; González, María Ana; Zampini, Mabel Silvia y García, Elizabeth del Valle; Rodríguez, Rodrigo; Galeán, Eliana; Castillo, Fabiana.

#### **Producción:**

##### **Publicaciones en revistas con arbitraje.**

1. Silva Luis R., Celaya Liliana, Viturro Carmen. I.(2014) “Phytochemical compounds and biological activities of *Schinus areira* (L.) leaves and fruits” FACULTAD NACIONAL DE AGRONOMÍA – MEDELLÍN, 67, 2(S2):672-674. ISSN 2248-7026. 2014.
2. Cabana Roxana, L. Celaya, Saluzzo, R. Rodríguez, C. Viturro. (2013) “Actividad antioxidante de extractos polares de tres poblaciones de *Aphyllocladus spartioides* de Jujuy”. Dominguezia, Museo de Farmacobotánica, “Juan A. Dominguez”, Facultad de Farmacia y Bioquímica. Universidad de Buenos Aires- Vol. 29 (Suplemento), pag 95-96. Buenos Aires, República Argentina- ISSN 1669-6858. Director responsable: Dr. Alberto Ángel Gurni.
3. Miguel A. Elechosa, Carmen I. Viturro, Miguel A. Juárez, Ana. C. Molina, Cecilia Heit, Alejandro J. Martínez, Ana M. Molina. (2013). Diversidad química en los aceites esenciales de *Aloysia polystachya* (Griseb.) Moldenke (Verbenaceae) de poblaciones nativas de Argentina *Dominguezia*, Museo de Farmacobotánica, “Juan A. Dominguez”, Facultad de Farmacia y Bioquímica. Universidad de Buenos Aires- Vol. 29 (Suplemento), pag 62-63. Buenos Aires, República Argentina- ISSN 1669-6859. Director responsable: Dr. Alberto Ángel Gurni.
4. Sigfrido Alemán, W. Villa, M. Poma, E. Galeán, P. Luna Pizarro, A. Molina, C. Viturro Viturro. (2013). “Efectos de Repelencia y Atracción de compuestos volátiles de frutos de *Schinus areira* frente a *Varroa destructor* Jujuy”. *Dominguezia*, Museo de Farmacobotánica, “Juan A. Dominguez”, Facultad de Farmacia y Bioquímica. Universidad de Buenos Aires- Vol. 29 (Suplemento), pag 91-92. Buenos Aires, República Argentina- ISSN 1669-6859. Director responsable: Dr. Alberto Ángel Gurni.
5. Liliana S. Celaya, Marta H. Alabrudzińska, Ana C. Molina, Carmen I. Viturro, and Silvia Moreno.(2014) The inhibition of methicillin-resistant *Staphylococcus aureus* by essential oils isolated from leaves and fruits of *Schinus areira* depending on their chemical compositions. *Acta Biochemical Polonica* ABP. Vol. 61, No 1/2014. 41–46. ISSN 1734-154X.

#### **Trabajos presentados a Congresos, Jornadas, Seminarios, Simposios, Reuniones u otros eventos científicos.**

- Roxana del Carmen Cabana; Fabiana Melisa Castillo; Luciana Saluzzo; Carmen Inés Viturro; Carlos Raimundo Ferreira Grosso. Trabajo aceptado: Microencapsulación de bioactivos de *Clinopodium gilliesii*. *International Conference on Food Innovation 2014* que se realizará entre el 20 y el 23 de Octubre de 2014 en la Universidad Nacional de Entre Ríos, Facultad de Ciencias de la Alimentación, con sede en la ciudad de Concordia, Provincia de Entre Ríos, Argentina
- Celaya L, Viturro CI and Silva LR. Antibacterial activity of leaf and fruit essential oils of *Schinus areira* L. from northwestern Argentina. *7th Meeting of Young Researchers of University of Porto* IJUP 2014, Porto, Portugal. Modalidad: Poster. Resumen publicado en: Book of Abstracts, pp. 587. ISBN 978-989-746-033-3.

- Celaya LS, Solís Sánchez MI, Molina AC, Viturro CI, Moreno S. Leaves and fruits of *Schinus areira* growing in Jujuy, a potential source of antibacterial compounds. *X Congreso Argentino de Microbiología General SAMIGe 2014*. La Plata, Argentina. Modalidad: Poster. **Resumen publicado en:** SAMIGe 2014, Sección: Biotecnología y Fermentaciones, Res. BF-017
- Cabana R. del C.; Castillo F. M., Saluzzo L.; Viturro C. I.; Ferreira Grosso C. R. (2014). "Microencapsulación de bioactivos de *Clinopodium gilliesii*". *International Conference on Food Innovation 2014*. 20 y 23 de Octubre de 2014. Universidad Nacional de Entre Ríos, Facultad de Ciencias de la Alimentación, Concordia, Provincia de Entre Ríos, Argentina
- Celaya LS, Castillo FM, Viturro CI; Silva LR, Moreno S. Chemical composition, antioxidant and antibacterial activities of *Schinus areira* leaves hydroethanolic extracts. *International Conference of Food Innovation Food Innova 2014*, 20-23 de octubre de 2014, Concordia, Argentina. Poster. 2014
- Patricia Y Arce, Roxana Cabana, Adriana Apaza, Patricia Luna Pizarro, Ana C. Molina y Carmen I. Viturro. "Composición de volátiles de especies aromáticas nativas, calidad de suelo y contenido mineral". *XIX Simposio Nacional de Química Orgánica Libro de Resúmenes PN-43* página 221 ISSN 2346-9862. *Sociedad Argentina de Investigación en Química Orgánica* Mar del Plata, Argentina. 16 al 19 de Noviembre del 2013.
- Liliana S. Celaya, Marta H. Alabrudzińska, María A. González, Ana C. Molina, Carmen I. Viturro y Silvia Moreno. "Correlación entre la composición química y la actividad antibacteriana de aceites esenciales y extractos etanólicos de hojas y frutos de *Schinus areira* de Jujuy" *XIX Simposio Nacional de Química Orgánica Libro de Resúmenes PN-44* página 222 ISSN 2346-9862. *Sociedad Argentina de Investigación en Química Orgánica* Mar del Plata, Argentina. 16 al 19 de Noviembre del 2013.
- Liliana S. Celaya, María A. González, Fabiana M. Castillo, Roxana del C. Cabana,
- Silvia Moreno y Carmen I. Viturro. "Optimización de la extracción de principios activos de hojas y frutos de *Schinus areira* de Jujuy". *XIX Simposio Nacional de Química Orgánica Libro de Resúmenes PN-84* página 262 ISSN 2346-9862. *Sociedad Argentina de Investigación en Química Orgánica* Mar del Plata, Argentina. 16 al 19 de Noviembre del 2013.
- Adriana C. Olleta, Adriana M. Apaza y Carmen I. Viturro. "Termodinámica de los mecanismos HAT y RAF en monoterpenos de *Tagetes minuta* de Jujuy". *XIX Simposio Nacional de Química Orgánica Libro de Resúmenes FQO-90* página 143 ISSN 2346-9862. *Sociedad Argentina de Investigación en Química Orgánica* Mar del Plata, Argentina. 16 al 19 de Noviembre del 2013.
- Celaya L, Alabrudzińska M, González M, Molina A, Viturro C y Moreno S. "Correlación entre la composición química y la actividad antibacteriana de aceites esenciales y extractos etanólicos de hojas y frutos de *Schinus areira* de Jujuy." *Sociedad Argentina de Investigación en Química Orgánica*. Rosario, Argentina. 2013. 497 p. ISSN 2347-0267, PN-44 página 222. (XIX SINAQO) 16 al 19 de noviembre de 2013.
- Saluzzo Luciana, Rodrigo Rodríguez, Roxana C. Cabana y Carmen I. Viturro. (2013) "Actividad Antirradicalaria de extractos polares de *Mulinum ulicinum* en distintas fenologías". Resumen publicado con referato en las *XIX Simposio Nacional de Química Orgánica*, *Sociedad Argentina de Investigación en Química Orgánica*. Mar del Plata, Argentina. 16 al 19 de Noviembre de 2013
- Marta H. Alabrudzińska, Liliana S. Celaya, María A. González, Ana C. Molina, Carmen I. Viturro y Silvia Moreno. "Evaluation of the Antibacterial Activity of Essential Oils Isolated from leaves and fruits of *Schinus Areira*". *5º Congress of Polish Biotechnology and V EUROBIOTECH..* Lugar Krakow-Poland. Resumen publicado en Libro de Resúmenes EUROBIOTECH 2013. Sección 5: Pharmaceutical Biotechnology. P5.8, páginas 42-43. Año: 8th-11th-OCTOBER 2013.

#### **Formación de Recursos Humanos:**

##### **Tesis de posgrado**

Apellido y Nombre del Tesista: Roxana del Carmen Cabana

Título de posgrado obtenido: "Doctor en Alimentos"- Orientación "Ciencia" ( Carrera en Red Doctorado Regional en Ciencia y Tecnología de los Alimentos )

Título de la Tesis: Productos funcionalizados para infusiones, a partir de especies aromáticas y medicinales de la región

Director: Dra. Viturro Carmen Inés

Aprobada: 16 de septiembre del 2014

Nota: 10

1. Apellido y Nombre del Tesista: Luciana Saluzzo

Título de posgrado obtenido: Máster en Gestión Ambiental. (Carrera: Maestría en Gestión Ambiental-UNSa)



Título de la Tesis: Fitorremediación para la recuperación de un sistema edáfico; Tema: Empleo de especies vegetales para la fitorremediación de suelos contaminados en la provincia de Jujuy

Director : Dra. Viturro Carmen Inés

Aprobada: 11 de octubre del 2013

Nota: 10

2. Apellido y Nombre del Tesista: Celaya, Liliana Soledad.

Título de posgrado a acceder: "Doctor en Alimentos"- Orientación "Ciencia" (Carrera en Red Doctorado Regional en Ciencia y Tecnología de los Alimentos ) Resolución R. 222/07. Institución: Facultad de Ingeniería. UNJu. Ingreso: 23 de febrero de 2012. Res. C.A.F.I. 031/12.

Título de la Tesis: Metabolitos bioactivos de Plantas Aromáticas y Medicinales y su aplicación en Alimentos.

Director: Dra. Carmen Inés Viturro

Co-Director: Dr Jose L Zacur

3. Apellido y Nombre del Tesista: Darío Fernando Carrazana

Título de posgrado a acceder: Doctorado en Ciencias Biológicas. Doctorado de la Facultad de Ciencias Naturales de la UNSa

Título de la Tesis: "Calidad bacteriológica de las aguas del Río Xibi-Xibi. Jujuy. Argentina".

Co- Directora: Dra. Viturro Carmen Inés

4. Apellido y Nombre del Tesista: Marcela Alejandra De Paul

Título de posgrado obtenido: Doctorado: en Ciencias Biológicas. Doctorado de la Facultad de Ciencias Naturales de la UNSa

Título de la Tesis: "Indicadores entomológicos y físico-químicos de Calidad del agua en la cuenca del Río Reyes (Jujuy, Argentina)".

Co- Directora: Dra. Viturro Carmen Inés

5. Apellido y Nombre del Tesista: Mayra Saby Bazalar Pereda

Título de posgrado acceder: Doctor en Alimentos"- Orientación "Ciencia" (Carrera en Red Doctorado Regional en Ciencia y Tecnología de los Alimentos) Resolución D N° 4903 a partir del 01 de Abril de 2014.

Título de la Tesis: "Alimentos a base de aguaymanto (*Physalis peruviana* L.) y su funcionalización con bioactivos vegetales".

Director: Directora: Dra. Carmen Inés Viturro (UNJu), Director Asociado: Dra. Mónica Nazareno (UNSE).

### **Becarios de Posgrado**

1. Apellido y Nombre del Becario: Liliana Soledad Celaya. Beca financiada por la ANPCyT en el marco del PICTO UNJu 00150

Carácter de la Beca: Posgrado en temáticas relacionadas al Proyecto dirigidas por el Director: Dra. Carmen Inés Viturro

Título: Metabolitos bioactivos de Plantas Aromáticas y Medicinales y su aplicación en Alimentos. Doctorando (2012-2014)

2. Apellido y Nombre del Becario: Roxana del Carmen Cabana. Becaria PRH

Carácter de la Beca: Posgrado en temáticas relacionadas al Proyecto dirigidas por el Director; Dra. Carmen Inés Viturro

Título: Productos funcionalizados para infusiones a partir de especies aromáticas y medicinales de la región

3. Apellido y Nombre del Becario: Mayra Saby Bazalar Pereda. Becaria CONICET

Carácter de la Beca: Posgrado en temáticas relacionadas al Proyecto dirigidas por el Director; Dra. Carmen Inés Viturro

Título: "Alimentos a base de aguaymanto (*Physalis peruviana* L.) y su funcionalización con bioactivos vegetales".

### **Becarios de Grado**

1. Apellido y Nombre del Becario: Galeán Eliana del Rocío

Carácter de la Beca: Beca UNJu (CIN)

Director: Lic. Ana Cristina Molina; Co Director: Mg. Luciana Saluzzo

Título de la beca: Contenido mineral y actividad biológica de extractos acuosos de especies nativas de altura de Jujuy.

2. Apellido y Nombre del Becario: Quispe Cintia

Carácter de la Beca: EVC del CIN: Resolución P. N° 364/14 del 16 de julio de 2014. de la carrera de Licenciatura en Tecnología de los Alimentos.

Director: Dra. Carmen Inés Viturro

Co Director: Dra. Roxana del Carmen Cabana

Título de la beca: "Propiedades funcionales de Alimentos aditivados con Plantas Aromáticas y Medicinales (PAM)"

3. Apellido y Nombre del Becario: Castillo Fabiana Melisa

Carácter de la Beca: Beca (CIN) del Consejo Interuniversitario Nacional. Afectación al Proyecto PICTO-UNJu-00150.

Director: Dra. Silvina Zutara Co Director: Mg. Liliana Celaya

Título de la beca: Actividad antimicrobiana de extractos hidroalcohólicos de especies aromáticas y medicinales de Jujuy". Res. P.N.º 230/13. Periodo: 09/2013 al 09/2014.

4. Apellido y Nombre del Becario: Castillo Fabiana Melisa

Carácter de la Beca: Beca (CIN) del Consejo Interuniversitario Nacional. Afectación al Proyecto PICTO-UNJu-00150.

Director: Dra. Silvina Zutara; Co Director: Ing. Agro industrial Mayra Saby Bazalar Pereda

Título de la beca: "Sinergismo de extractos de Plantas Aromáticas y Medicinales para acción antimicrobiana en la aditivación de alimentos". Resolución P. Nº 264/14. A partir de Septiembre 2014.

### **Pasantías de posgrado**

1. Nombre y Apellido del pasante: Liliana S. Celaya

Fecha: 01-06-2014 hasta el 12-06-2014.

Lugar: FCEQyN, Universidad Nacional de Misiones, Laboratorio de Análisis Microbiológicos de Alimentos y Biotecnología.

Tema: Caracterización microbiológica de dulces de cayote artesanales.

Tema: Actividad antifúngica de extractos de especies de altura de Jujuy frente a microorganismos de dulces de cayote artesanales.

Directora: Mter. Amada B. Puchareli.

2. Nombre y Apellido del pasante: Liliana S. Celaya

Fecha: 10/2013 a 05/2014.

Lugar: Universidade do Porto, Portugal.

Tema: BecaDoctorado Sandwich.Proyecto EuroTANGO II - Programa Erasmus Mundus Action 2- Stand 1, ERASMUS MUNDUS.

Tema: Antimicrobial activity of plant extracts from Northwest Argentina against reduced in sucrose cayote jam microflora

Directora: Dra. Paula Andrade.

### **Asistencia a encuentros**

Asistió González María Ana al III Encuentro de Vinculación Tecnológica "Construyendo sinergia". UNJu. S. S. de Jujuy, 22 de agosto de 2014.

### **Asistencia y/o aprobación de cursos**

1. Realizado por: Mayra Saby Bazalar Pereda

Nombre del curso: Curso de Posgrado: "Conservación Poscosecha de Frutas y Hortalizas".

Lugar: Universidad Nacional de Santiago del Estero, Facultad de Agronomía y Agroindustrias.

Fecha: 60 Horas. 08 al 12 de Septiembre de 2014. Resolución F.A.A Nº 157/14.

2. Realizado por: González María Ana

Nombre del curso: Curso de Capacitación "cuidado de la voz para profesionales docentes"

Lugar: UNIVERSIDAD NACIONAL DE JUJUY

Fecha: 12 de septiembre de 2014

3. Realizado por: Luciana Saluzzo

Nombre del curso: "Manejo de los equipos Analizador Dinámico Mecánico (DMA) y Calorímetro diferencial de barrido (DSC)"

Lugar: Facultad de Ingeniería de la Universidad Nacional de Jujuy

Fecha: Septiembre de 2014

4. Realizado por: Luciana Saluzzo y Mayra Saby Bazalar Pereda.

Nombre del curso: "Alimentos funcionales de origen vegetal y fitofármacos: Detección de Biomoléculas con capacidad antioxidante y antiinflamatoria".

Lugar: Universidad Nacional de Tucumán. Facultad de Ciencias Agrarias, UNJu

Fecha: 4 a 8 de Agosto de 2014. 60 Horas.

5. Realizado por: Mayra Saby Bazalar Pereda

Nombre del curso: Curso de Posgrado: "Modificaciones de los Aceites y su importancia Nutricional".

Lugar: Universidad Nacional de Jujuy, Facultad de Ingeniería, Centro de Investigación en Tecnología de los Alimentos

Fecha: 40 Horas. 26 al 30 de Mayo de 2014. Resolución C.A.F.I. Nº 200/14.

6. Realizado por: Luciana Saluzzo



Nombre del curso: "Uso de nuevas tecnologías de la información y la comunicación (NTICs) en carreras de pos grado, en red y binacionales"

Lugar: En el marco de la Red de Extensión Universitaria: Universidades hacia la integración de Fronteras – REUNIF-

Fecha: 16 y 17 de mayo de 2014.

7. Realizado por: González María Ana

Nombre del curso: Capacitación y entrenamiento sobre extinción de incendios.

Lugar: UNIVERSIDAD NACIONAL DE JUJUY

Fecha: 02 de mayo de 2013

#### **Curso dictado y organizado**

1. Profesora del Curso: Viturro Carmen Ines, Luciana Saluzzo y Cabana Roxana del Carmen. Seminario-Taller de Química Orgánica para la licenciatura en enseñanza de la Química. Dictado en la Facultad de Ingeniería, UNJu. Duración: 112 Hs cátedra. Durante Agosto y septiembre de 2014.

2. Investigadora Responsable Dra. Roxana del Carmen Cabana del Proyecto Los "lentes mágicos" en el estudio de las Ciencias del Programa LOS CIENTÍFICOS VAN A LAS ESCUELAS (LCVE) 2014 de la Secretaría de Ciencia, Tecnología e Innovación Productiva del Ministerio de Educación de la Provincia, Escuela Beneficiaria: Escuela primaria N° 46 Coronel Mariano Santibáñez de Libertador Gral San Martín.

#### **Otra Información considerada relevante:**

Acta Acuerdo entre la Facultad de Ingeniería de la Universidad de Jujuy, el Grupo PRONOA y La Asociación Warmi Sayajsunqo de la Ciudad de Abra Pampa, Departamento Cochínoca de la Provincia de Jujuy. "Realizaran en forma conjunta actividades de investigaciones y desarrollos en productos y procesos en plantas aromáticas nativas de interés para la comunidad y la industria según Proyecto de Trabajo y Actividades que se adjuntan al acta acuerdo bajo el título de "Fortalecimiento para el desarrollo de la economía social inclusiva de las comunidades originarias de la región, a través de la puesta en marcha de una planta procesadora de hierbas andinas para la infusión". Prueba de conformidad firmada el desde marzo de 2014.

#### **GRUPO BioLab**

Directora: Msc Bióloga Sandra Giunta

**1.- Beca de investigación** PARA LA SALUD CARRILLO-OÑATIVIA DEL MINISTERIO DE SALUD. PRESIDENCIA DE LA NACION.

Becario: Flores Miriam Andrea

Director: Msc Bióloga Sandra Giunta

Año: 2014-2015

Tipo de beca: Beca de Iniciación en Salud Pública

Título del proyecto: "Autogestión en el manejo de desechos sólidos en una pequeña comunidad de Purmamarca, Quebrada de Humahuaca y su incidencia en la salud. Estudio de Investigación – Acción Participativa"

#### **2.- Carrera de posgrado**

Especialización en Docencia Superior. Universidad: Nacional de Jujuy. Unidad académica: Carrera Interfacultades. RES N° CS 093/00. Concluida. Especialista: Ing. Liliana Cruz. Directora: Msc Sandra Giunta.

#### **3.- Proyectos**

1. Nombre del proyecto: Lombricultura integrada al sistema de producción animal de la región. Director: Msc Bióloga Sandra Giunta. Año: 2011-2014. Otorgado por la Agencia de Ciencia y Tecnología y la Universidad Nacional de Jujuy. PICTO 145 – 2008 – PRESTAMO BID.

2. Nombre del Proyecto: Programa Voluntariado Universitario – Convocatoria 2013: La lombricultura como herramienta tecnológica para el manejo de residuos de granja en maimara, quebrada de humahuaca, Jujuy. Director: Msc Sandra Giunta. Secretaria de Políticas Universitarias. Subsecretaría de Gestión y Coordinación de Políticas Universitarias. Ministerio de Educación de la Nación.

3. Nombre del Proyecto: Estudio de la calidad nutricional de la harina de lombriz (*Eisenia andrei*) liofilizada como materia prima para la elaboración de alimentos balanceados. Director: Msc Bióloga Sandra Giunta. Sector- UNJu. Código D/0131. Año: 2014-2017.

4. Nombre del Proyecto: Investigación participativa en lombricultura con una comunidad educativa de la localidad de Puerta de Lipán, Purmamarca, Jujuy. Director: Msc Sandra Giunta. Sector- UNJu. Código D/C003. Año: 2014-2016.

#### **4. - PUBLICACIONES**

1- Artículo: *Utilization Of A Liquid Biofertilizante In The Germination And Growth Of The Maize Zea mays (Var. Capiá)*. Autores: Giunta S.A., Jáuregui H.S., Cruz L.B. y Ponce R. Revista: BioCell.

Volumen 37 N°2 . ISSN 0327-9545. 2013.

2- Artículo: *Didactic Strategy For The Education Of The Biology In The University Level*. Autores: Ponce R. I., Cruz L. B., Jáuregui H.S. y Giunta S. A. Revista: BioCell. Volumen 37 N°2 . ISSN 0327-9545. 2013

3- Artículo: *The Projects Of Investigation In The Learning Of The Biology: Practical Approach*. Autores: Ponce R. I., Cruz L. B. y Giunta S. A. Revista: BioCell. Volumen 37 N°2 . ISSN 0327-9545. 2013

4- Artículo: *Fish Oil Enriched Diet Effect On Omega-3 Fatty Acid Content In Laying Hens' Livers*. Autores: Giunta SA, Zutara MS, Luna Pizarro P, Maidana S y Arnau EM. Revista: BioCell. Volumen 37 N°2 . ISSN 0327-9545. 2013

5- Artículo: *Preliminary Study Of The Levels Of Oily Acids Gives Eisenia Andrei By Means Of Gaseous Chromatography*. Autores: Giunta SA, Zutara MS, Luna Pizarro P, Maidana S y Jáuregui HS. Revista: BioCell. Volumen 37 N°2 . ISSN 0327-9545. 2013

6- Artículo: *Effect Of Organic Substrata (Pig manre And Poultry Droppings) And Of The Source Of Wetting In The Production Eisenia andrei Gives*. Autores: Giunta S.A., Jáuregui H.S, Cruz L.B. y Ponce R.I. Revista: BioCell. Volumen 37 N°2 . ISSN 0327-9545. 2013

7- Artículo: *Teaching-Learning strategy in biology base don research projects*. Autores: Ponce RI, Cruz LB y Giunta SA. Revista: BIOCELL 38 (Suppl. 1 ) 2014. ISSN 0327-9545. A1- A163.

8- Artículo: *Evaluation of vermicompost from llama and sheep guano as a substratum in basil cultura*. Autores: Giunta SA, Jáuregui HS, Cruz LB y Zutara MS. Revista: BIOCELL 38 (Suppl. 1 ) 2014. ISSN 0327-9545. A1- A86.

9- Artículo: *Evaluation of the effect of poultry vermicompost extracto n the cultura of Spinacia oleracea L*. Autores: Giunta SA, Cruz LB, Jáuregui HS y Ponce RI. Revista: BIOCELL 38 (Suppl. 1 ) 2014. ISSN 0327-9545. A1- A187.

#### **6.- Participaciones en eventos científicos**

1-Presentación; Estrategia de Enseñanza-aprendizaje en Biología basada en Proyectos de Investigación. Autores: Ponce RI, Cruz LB y Giunta SA. Evento: XXX Jornadas Científicas – Asociación de Biología de Tucumán. Tucumán, Octubre de 2013.

2- Presentación: Evaluación de lombricompuestos provenientes de guano de llamas y ovejas como sustrato en el cultivo de la albahaca. Autores: Giunta SA, Jáuregui HS, Cruz LB y Zutara MS. Evento: XXX Jornadas Científicas – Asociación de Biología de Tucumán. Tucumán, Octubre de 2013.

3- Presentación: Evaluación de un extracto de lombricompuesto de gallinaza en el cultivo de espinaca *Spinacia oleracea* L. Autores: Giunta SA, Cruz LB, Jáuregui HS y Ponce RI. Evento: XXX Jornadas Científicas – Asociación de Biología de Tucumán. Tucumán, Octubre de 2013.

4- Presentación: Evaluación del crecimiento y la reproducción de *Eisenia andrei* en cinco sustratos orgánicos. Autores: Giunta SA, Sullca EF, Cruz MF y Zutara MS. Evento: XXX Jornadas Científicas – Asociación de Biología de Tucumán. Tucumán, Octubre de 2013.

5- Presentación: Estimación del efecto del glifosato sobre parámetros vitales de *Eisenia andrei*. Autores: Giunta SA y Jáuregui HS. Evento: IX Jornadas de Ciencia y Tecnología de Facultades de Ingeniería del NOA. Santiago del Estero, Octubre 2013.

6- Presentación: Evaluación de las características fisicoquímicas, microbiológicas y ecotoxicológicas del agua del Embalse Las Maderas, Jujuy. Autores: Giunta SA, Escalante JR, Weibel GE y Camacho M. IX Jornadas de Ciencia y Tecnología de Facultades de Ingeniería del NOA. Santiago del Estero, Octubre 2013.

7- Presentación: Evaluación de la relación costo-beneficio en la producción de un producto de valor agregado, enriquecido en Omega 3, en la industria del huevo. Autores: Castillo G., Zutara MS y Giunta SA. Evento: XIV Congreso de Tecnólogos Alimentarios. Octubre 2013, Rosario, Santa Fe.

8- Presentación: Propuesta de monitoreo de contaminación microbiológica por *Salmonella enteritidis* en huevos frescos. Autores: Castillo Gustavo, María Silvina Zutara, Giunta Sandra, Ríos Patricia, Mernes de Pizarro M. Rosa. Evento: VI Congreso Argentino de Ingeniería Industrial. San Rafael, Mendoza. Noviembre de 2013.

9- Presentación: Calidad microbiológica de un ovoproducto mejorado tecnológicamente. Autores: Gustavo Castillo, Sandra Giunta, M. Silvina Zutara, Sandra Sánchez Catorceno y Claudia Valdiviezo. Evento: II Congreso Argentino de Ingeniería. VIII Congreso Argentino de Enseñanza de la Ingeniería. Tucumán, Setiembre de 2014.

10- Presentación: Análisis de lombricompuestos a partir de *Eisenia andrei* en diferentes sustratos. Autores: Sandra Giunta, Jáuregui Haydeé, Jorge Escalante, Liliana Cruz y rebecca Ponce. Evento: II Congreso Argentino de Ingeniería. VIII Congreso Argentino de Enseñanza de la Ingeniería. Tucumán, Setiembre de 2014.

11- Presentación: "Aceite de pescado como una mejor alternativa en la obtención de productos nutraceuticos" Autores: Patricia Luna Pizarro, María Zutara, Sandra Giunta y Silvia Maidana. Evento:

XII Semana Nacional de la Ciencia y la Tecnología – I Jornadas de Divulgación Científica. 17,18 y 19 de Junio de 2014. San Salvador de Jujuy, Jujuy.

**7. Participación en Comisiones Organizadoras:**

1. I Jornadas del Emprendedor Tecnológico, 15 y 16 de Setiembre de 2014 en la Facultad de Ingeniería de la Universidad Nacional de Jujuy. Integrantes: Msc Sandra Giunta, Lic. Gustavo Castillo y Dra. Silvina Zutara. Resolución CAFI N° 287/14.

2. XII Semana Nacional de la Ciencia y la Tecnología – I Jornadas de Divulgación Científica. 17,18 y 19 de Junio de 2014. San Salvador de Jujuy, Jujuy. Integrantes: Msc Sandra Giunta y Dra Silvina Zutara.

---

**SECRETARIA DE EXTENSIÓN COORDINACIÓN Y PLANIFICACIÓN**

Secretario: Licenciado Gustavo Castillo (Egresada de la Facultad de Ingeniería de la Universidad Nacional de Jujuy)

Equipo de Trabajo: Cristian Jara, tareas administrativas.

Coordinadora de Graduados: Ing. Consuelo Gómez

Coordinador de Conectividad: Ing. Marcelo Castro

**I- CONGRESOS, CURSOS, SEMINARIOS, JORNADAS Y REUNIONES:**

**Res. FI 291/13** SOLICITAR al Sr. Rector la designación de los Alumnos Candelaria Mariana COLQUI (LU N° 232), Carla Silvana ARMELLA (LU N° 3603); Rubén Diego RAMOS (LU N° 97); Adolfo Ezequiel VERA (LU N° 231) y Ariel Alejandro ZENTENO (LU N° 297), seleccionados por la Empresa HOLCIM ARGENTINA S.A., para cubrir las Cinco (5) Plazas de Pasantes solicitadas y de acuerdo al Reglamento de Pasantías vigente.

**Res. FI 292/13** SOLICITAR al Sr. Rector la designación del Alumno Cristian Alfredo Ortega (LU 3451), seleccionados por la Empresa HOLCIM ARGENTINA S.A., para cubrir Una (1) Plaza de Pasante solicitada y de acuerdo al Reglamento de Pasantías vigente

**Res. FI 410/13-** AUTORIZAR la participación del Ing. Héctor R. SIMONE (DNI N° 12.442.317), en el lanzamiento del “Programa de Biodiversidad” y a reunión de trabajo en la Subsecretaría PYME del Ministerio de Industria de la Nación, a llevarse a cabo entre los días 4 y 5 de noviembre de 2013, en la ciudad de Buenos Aires.

**Res. FI 416/13-** AUTORIZAR al alumno Horacio Exequiel Ovando DNI N° 34.674.008, LU N° 348 (Ing. Industrial), a realizar la Práctica Profesional Supervisada en la empresa MOLINO PAMPA BLANCA, a partir del 11 de noviembre al 20 diciembre de 2013, en días laborables hábiles, hasta totalizar doscientas (200) horas. Las actividades a desarrollar por el alumno serán: Todo lo relacionado a la producción y mantenimiento de la molienda de trigo.

**Res. FI 417/13-** AUTORIZAR al alumno Ángel Gabriel Flores DNI N° 31.777.788, LU N° 348 (Ing. Industrial), a realizar la Práctica Profesional Supervisada en la empresa MOLINO PAMPA BLANCA, a partir del 11 de noviembre al 20 diciembre de 2013, en días laborables hábiles, hasta totalizar doscientas (200) horas. Las actividades a desarrollar por el alumno serán: Todo lo relacionado a la producción y mantenimiento de la molienda de trigo.

**Res. FI 422/13** AUTORIZAR la Visita Técnica a realizar por Docentes y Alumnos de la Cátedra PROCESOS ELECTROQUÍMICOS, detallados en el ANEXO UNICO de la presente, a la Empresa GAS ATACAMA situada en Ruta Provincial N° 1 Km 5 ½ - El Arenal – San Salvador de Jujuy, el día 7 de noviembre de 2013.

**Res. FI 421/13 -** AUTORIZAR la participación de la Ing. Nélida B. PRIEMER (DNI N° 10.140.683), para concurrir en representación de la Directora de la Carrera de Posgrado “Especialización en Gerencia y Vinculación Tecnológica” Dra. Marta Silvina MALDONADO, en la reunión de Coordinadores de Sede convocada por FONARSEC, a llevarse a cabo el día 7 de noviembre de 2013

**Res. FI 423/13 -** AUTORIZAR la participación de los alumnos de la Facultad de Ingeniería de la Universidad Nacional de Jujuy, detallados en el ANEXO UNICO, al Seminario “Desarrollo de Baterías de Litio y Procesos Electroquímicos de Desalinización”, desde el día 11 de noviembre hasta el 15 de noviembre del 2013 en el Instituto de Química, Física, Ambiente y Energía Renovable de la Universidad de Buenos Aires

**Res FI N° 424/13** AUTORIZAR la participación del Secretario de Extensión de la Facultad, Ing. Héctor R. SIMONE (DNI N° 12.442.317), en el Curso de Especialización “BIOHIDROMETALURGICA”, a llevarse a cabo entre los días 11 y 12 de noviembre de 2013, realizarse en la ciudad de Catamarca.

**Res FI N° 425/13** AUTORIZAR la participación del Ing. Marcelo JANIN (DNI N° 12.746.485), en el “VII CONGRESO ARGENTINO DE INGENIERIA INDUSTRIAL – COINI 2013”, a llevarse a cabo el día 8 de noviembre de 2013, en la ciudad de San Rafael (Mendoza)

**Res FI N° 427/13** AUTORIZAR al Ing. Guido ARAOZ (DNI N° 6.302.272), para realizar el dictado de un Curso de Capacitación denominado “Diseño de Diagrama de Perforación y Voladuras en Minería a cielo abierto”, para el Personal Minero de Yacimientos Mineros de Río Turbio (Santa Cruz – Argentina), entre los días 11, 12, 13 y 14 de noviembre de 2013.

**Res FI N° 452/13** AUTORIZAR la participación del Ing. Marcelo A. CASTRO (DNI N° 17.651.727), en el 3er. Taller y al 1er. Congreso Nacional de Ingeniería Informática / Ingeniería en Sistemas (CONAISI), a llevarse a cabo entre los días 20 al 22 de noviembre de 2013, en la Universidad Tecnológica Nacional – Facultad Regional Córdoba.

**Res. FI 499/13:** AUTORIZAR la participación de los alumnos de la Facultad de Ingeniería de la Universidad Nacional de Jujuy, detallados en el ANEXO UNICO, en el “International Workshop in Lithium Industrial Minerals and Energy”, entre los días 7 al 11 de enero de 2013.

**Res. FI 500/13:** SOLICITAR al Sr. Rector la designación de los Alumno SARAPURA, ENZO FRANCISCO y VELAZQUEZ EVELINA CAROLA., seleccionados por la Dirección Provincial de Rentas, para cubrir dos (2) Plazas de Pasantes solicitada y de acuerdo al Reglamento de Pasantías vigente.

**Res. FI 501/13** AUTORIZAR al alumno Ariana Soledad Michel (DNI N° 33.564.607) L.U. N° 821), a realizar la Práctica Minera 1 en la empresa Cia. Minera AGUILAR SA., a partir del día 2 de enero de 2014 debiendo cumplimentar las 200 horas. Las actividades a desarrollar por el alumno serán: a) Tareas inherentes a la Explotación de Minas. b) Mantenimiento de Equipos Mineros. c) Tareas inherentes a la concentración de Minerales.

**Res. FI 502/13** AUTORIZAR al alumno Leonardo Fabián Lamas (DNI N° 34.009.643) L.U. N° 572), a realizar la Práctica Minera 1 en la empresa Cia. Minera AGUILAR SA., a partir del día 2 de enero de 2014 debiendo cumplimentar las 60 horas. Las actividades a desarrollar por el alumno serán: a) Tareas inherentes a la Explotación de Minas. b) Mantenimiento de Equipos Mineros. c) Tareas inherentes a la concentración de Minerales

**Res. FI 503/13-** OTORGA Aval Institucional de la Facultad de Ingeniería para la realización del Seminario “CAPACITACION EN PRIMEROS AUXILIOS – RESUCITACION CARDIOPULMONAR (RCP9 BASICO Y AVANZADO”, a desarrollarse en esta Unidad Académica el día 25 de noviembre de 2011, a cargo de: Paramédico Santiago TEMER; y el Enfermero Mario TOLABA (SAME).

**Res. FI 504/13-** AUTORIZAR a la alumna Eliana Daniela Farfan (DNI N° 33.172.503) L.U. N° 317, a realizar la Práctica Profesional Supervisada en la empresa Arca Continental, a partir del día 13 de enero de 2014 debiendo cumplimentar las 200 horas. Las actividades a desarrollar por el alumno serán: a) Lay Out, b) Logística, c) Calidad en Gestión Empresarial.

**Res. FI 505/13-** AUTORIZAR la alumna Mamani, Verónica Beatriz (DNI N° 28.997.954) L.U. N° MIN000900), a realizar la Práctica Minera 1 en la empresa Farallon Negro - YMAD, a partir del día 9 de enero de 2014 debiendo cumplimentar las 60 horas. Las actividades a desarrollar por el alumno serán: a) Tareas inherentes a la Explotación de Minas. b) Mantenimiento de Equipos Mineros. c) Tareas inherentes a la concentración de Minerales.

**Res. FI 506/13-** AUTORIZAR a la alumna Saavedra, Silvina Cecilia (DNI N° 31.687.286) L.U. N° MIN000533), a realizar la Práctica Profesional Supervisada en la empresa Farallon Negro - YMAD, a partir del día 9 de enero de 2014 debiendo cumplimentar las 200 horas. Las actividades a desarrollar por el alumno serán: a) Tareas inherentes a la Explotación de Minas. b) Mantenimiento de Equipos Mineros. c) Tareas inherentes a la concentración de Minerales.

**Res. FI 507/13-** AUTORIZAR al alumno Cruz, Ismael Renato (DNI N° 32.291.598) L.U. N° MIN000551), a realizar la Práctica Minera 2 en la empresa Farallon Negro - YMAD, a partir del día 30 de enero de 2014 debiendo cumplimentar las 60 horas. Las actividades a desarrollar por el alumno serán: a) Tareas inherentes a la Explotación de Minas. b) Mantenimiento de Equipos Mineros. c) Tareas inherentes a la concentración de Minerales.

**Res. FI 508/13-** AUTORIZAR a la alumna Cecilia del Carmen Diaz (DNI N° 29.419.153) L.U. N° QCA003273), a realizar la Práctica Profesional Supervisada en la empresa Farallon Negro - YMAD, a partir del día 30 de enero de 2014 debiendo cumplimentar las 200 horas. Las actividades a desarrollar por el alumno serán: Tratamiento y Procesamiento de Minerales.

**Res. FI 509/13-** AUTORIZAR al alumno Ariel Nelson Martinez (DNI N° 29.419.153) L.U. N° QCA003173), a realizar la Práctica Profesional Supervisada en la empresa Farallon Negro - YMAD, a

partir del día 20 de febrero de 2014 debiendo cumplimentar las 200 horas. Las actividades a desarrollar por el alumno serán: Tratamiento y Procesamiento de Minerales.

**Res. FI 510/13-** OTORGA Aval Institucional de la Facultad de Ingeniería para la realización del Curso “HERRAMIENTAS WEB 2.0.”, a desarrollarse en esta Unidad Académica con inicio el día 04 de abril de 2014, y tendrá una duración de 7 semanas, a cargo de la Ing. Ariel Alejandro Vega.

**Res. FI 514/13-** AUTORIZAR al alumno Luis Alberto Ovando (DNI N° 31.397.234) L.U. N° 253, a realizar la Práctica Profesional Supervisada en la Empresa Minera LOS TILIANES I.C., a partir del día 13 de enero de 2014 debiendo cumplimentar las 200 horas. Las actividades a desarrollar por el alumno serán: a) Trabajo de Laboratorio: Reconocimiento de los Análisis de rutina y ejecución de los mismos. b) Trabajo en Planta: Reconocimiento del Proceso Productivo y Seguimiento del mismo.

**Res. FI 515/13-** AUTORIZAR al alumno Rubén Fabio Velázquez (DNI N° 29.735.843) LU. N° 3346, a realizar la Práctica Profesional Supervisada en la Empresa Minera LOS TILIANES I.C., a partir del día 01 de febrero de 2014 debiendo cumplimentar las 200 horas. Las actividades a desarrollar por el alumno serán: a) Trabajo de Laboratorio: Reconocimiento de los Análisis de rutina y ejecución de los mismos. b) Trabajo en Planta: Reconocimiento del Proceso Productivo y Seguimiento del mismo.

**Res. FI 517/13-** AUTORIZAR a la alumna Magdalena De Los Angeles Guevara (DNI N° 28.622.790) L.U. N° QCA003153, a realizar la Práctica Profesional Supervisada en la Empresa SALES DE JUJUY S.A., a partir del día 13 de enero de 2014 debiendo cumplimentar las 200 horas. Las actividades a desarrollar por el alumno serán: a) Inducción en el sistema de gestión integrado de la compañía. b) Inducción en el proceso integral de obtención de Carbonato de Litio. c) Análisis de operación de los pozos de producción de salmuera, optimización de funcionamiento del sistema de pozos para alcanzar los objetivos de caudal y concentración. d) Análisis y propuestas para mejorar las eficiencias de bombeo de salmuera.

**Res. FI 520/13-** AUTORIZAR a la alumna Marina Daniela Vargas (DNI N° 34.326.340) L.U. N° TUPM 0068), a realizar la Práctica Profesional Supervisada en la empresa Farallon Negro - YMAD, a partir del día 20 de febrero de 2014 debiendo cumplimentar las 200 horas. Las actividades a desarrollar por el alumno serán: Tratamiento y Procesamiento de Minerales.

**Res FI N° 010/14** OTORGAR Aval Institucional de la Facultad de Ingeniería de la Universidad Nacional de Jujuy, para realizar el dictado del Curso de capacitación “MANIPULACION HIGIENICA DE ALIMENTOS EN LA VIA PUBLICA”, a llevarse a cabo entre los días 17 y 18 de febrero de 2014, en la Localidad de Tilcara.

**Res FI N° 026/14** AUTORIZAR la participación de la Dra. María Silvina ZUTARA (DNI N° 18.425.922), en la reunión convocada por el Ministerio de Educación y Agricultura, Ganadería y Pesca de la Nación, a desarrollarse el día 27 de febrero de 2014, en la ciudad Autónoma de Buenos Aires, por los motivos indicados en el exordio de la presente.

**Res FI N° 033/14** REALIZAR un Llamado a inscripción de interesados para la postulación a las Becas ofrecidas por el Programa ARFITEC con destino a alumnos de la carrera de Ingeniería Informática de la Facultad de Ingeniería de la Universidad Nacional de Jujuy, para el cursado de materias de grado en la Université de Technologie de Belfort Montbellard(Francia).

**Res FI N° 035/14** OTORGAR Aval Institucional para la realización del “XII CONGRESO ARGENTINA DE ESTUDIANTES DE INGENIERIA INDUSTRIAL Y CARRERAS AFINES – CAEII 2014” y AUTORIZAR la participación de los Alumnos Cristian Matías A. GUTIERREZ y Leonardo Fabio R. SANCHEZ, Delegado y Sub Delegado de la Asociación de Estudiantes de Ingeniería Industrial y Carreras Afines (AArEII), a llevarse a cabo en la Potreritos de los Funes, Provincia de San Luis (Argentina), el día 28 de marzo de 2014.

**Res FI N° 039/14** AUTORIZAR la participación de la Lic. Soledad Carolina GONZALEZ (DNI N° 26.409.245), a cursos de la “MAESTRIA EN TECNOLOGIA APLICADA A EDUCACION” en la ciudad de La Plata entre los días 20 al 22 de marzo de 2014.

**Res FI N° 042/14** AUTORIZAR al Ing. Marcelo A. CASTRO (DNI N° 17.651.172), para asistir al Curso “Gestión de Proyectos de Ingeniería”, a llevarse a cabo entre los días 26 y 29 de marzo de 2014, en la Facultad de Informática de la Universidad Nacional de San Luis.

**Res FI N° 056/14** OTORGAR el AVAL INSTITUCIONAL para la realización del “XXXI Encuentro Nacional de Docentes de Administración de la Producción” y “IX Congreso Latinoamericano de Producción, Logística y Operaciones” a realizarse los días 2, 3 y 4 de OCTUBRE de 2014, por los motivos indicados en el exordio de la presente.

**Res FI N° 059/14** AUTORIZAR la Visita Técnica a realizar por la Lic. María Gabriela Franco y Alumnos de las carreras Ingeniería Química, Ingeniería Industrial, Ingeniería de Minas y Licenciatura en Tecnología de los Alimentos detallados en el ANEXO UNICO de la presente, a la Central Térmica de Güemes (CTG), SofíaS.A, Combustibles del Norte y Alimar que están ubicadas en el Parque

Industrial de la ciudad de Güemes, Provincia de Salta, el día 03 de abril de 2014, por los indicados en el exordio de la presente

**Res FI N° 066/14** AUTORIZAR la participación del Ing. Roberto Adolfo Cesar BERNAL (DNI N° 12.006.628), participar en el "VIII CONGRESO IBEROAMERICANO DE DOCENCIA UNIVERSITARIA Y NIVEL SUPERIOR", a llevarse a cabo durante los días 21, 22 y 23 de abril de 2014, en la ciudad de Rosario (Santa Fe), por los motivos indicados en el exordio de la presente.

**Res FI N° 093/14** AUTORIZAR al alumno VILCA TEJERINA, Gustavo Eduardo DNI N° 32.629.626, LU N° 292 (Ing. Industrial), a realizar la Práctica Profesional Supervisada en la empresa HOLCIM (Argentina) S.A., a partir del día 21 de abril al 22 de julio de 2014, lunes a viernes en el horario de 08:30 a 13:00, hasta totalizar las 200 horas. Las actividades a desarrollar por el alumno serán: a) Optimización del sistema de ventilación en el circuito de molienda de cemento (estudios, mediciones y análisis). b) Manejo de software de planta (SAP BW, SI) para gestión de tareas administrativas del sector.

**Res FI N° 094/14** AUTORIZAR al alumno NAVARRO, Germán Santiago DNI N° 32.629.626, LU N° 416 (Ing. Industrial), a realizar la Práctica Profesional Supervisada en la empresa HOLCIM (Argentina) S.A., a partir del día 21 de abril al 22 de julio de 2014, lunes a viernes en el horario de 08:30 a 13:00, hasta totalizar las 200 horas. Las actividades a desarrollar por el alumno serán: a) Optimización del sistema de ventilación en el circuito de molienda de cemento (estudios, mediciones y análisis). b) Manejo de software de planta (SAP BW, SI) para gestión de tareas administrativas del sector.

**Res FI N° 108/14** AUTORIZAR a la alumna Cecilia del Carmen DIAZ (DNI. N° 30.150.730) LU. N° 554, a realizar la Visitas Técnicas Supervisadas en la empresa SALES DE JUJUY S.A., a partir del día 22 de abril hasta el 28 de abril de 2014. Las actividades a desarrollar por la alumna propenderán a obtener información relacionada con el desarrollo del Proyecto Final "SALES DE POTASIO COMO PRODUCTO SECUNDARIO DEL BENEFICIO DEL CARBONATO DE LITIO".

**Res FI N° 113/14** AUTORIZAR a la alumna Irma Rafaela Mercedes Córdoba (DNI N° 35.913.192) de la carrera Ingeniería Informática L.U. N° 5921, a realizar la Práctica Profesional Supervisada en la Policía de la Provincia de Jujuy, a partir del día 28 de abril de 2014, repartidos en 4 hs. diarias en el periodo de 10 semanas debiendo cumplimentar las 200 horas. Las actividades a desarrollar por el alumno serán: a) Análisis Funcional, b) Desarrollador de Sistemas, c) Implementador de Sistemas, d) Tester de Calidad de Software.

**Res FI N° 114/14** AUTORIZAR al alumno Fabio Damián Argañaraz Azua (DNI N° 33.676.737) de la carrera Ingeniería Informática L.U. N° 6032, a realizar la Práctica Profesional Supervisada en la Policía de la Provincia de Jujuy, a partir del día 28 de abril de 2014, repartidos en 4 hs. diarias en el periodo de 10 semanas debiendo cumplimentar las 200 horas. Las actividades a desarrollar por el alumno serán: a) Análisis Funcional, b) Desarrollador de Sistemas, c) Implementador de Sistemas, d) Tester de Calidad de Software.

**Res FI N° 115/14** AUTORIZAR al alumno Juan Gabriel Salinas (DNI N° 35.305.859) de la carrera Ingeniería Informática L.U. N° 5635, a realizar la Práctica Profesional Supervisada en la Empresa SOFTLOGIA S.R.L., a partir del día 28 de abril de 2014, repartidos en 4 hs. diarias en el periodo de 10 semanas debiendo cumplimentar las 200 horas. Las actividades a desarrollar por el alumno serán: a) Análisis Funcional, b) Desarrollador de Sistemas, c) Implementador de Sistemas, d) Tester de Calidad de Software.

**Res FI N° 097/14** AUTORIZAR la participación de la Prof. Lydia María LLANOS (DNI N° 10.363.919), en el "VIII CONGRESO IBEROAMERICANO DE DOCENCIA UNIVERSITARIA Y DE NIVEL SUPERIOR", a llevarse a cabo durante los días 21 al 23 de abril de 2014, en la ciudad de Rosario (Santa Fe – Argentina).

**Res FI N° 090/14** OTORGAR Aval Institucional de la Facultad de Ingeniería de la Universidad Nacional de Jujuy, para la realización de las "Jornadas Regionales de Estudiantes de Ingeniería Química", a desarrollarse entre los días 23 al 25 de abril de 2014, en la ciudad de Tucumán

**Res FI N° 103/14** RECONOCER el dictado del Curso "Fundamentos Tecnológicos para la "Elaboración Artesanal de Cerveza", a cargo del Ing. Federico FERNANDEZ BERNIS, desarrollado los días 3 y 10 de abril de 2014, en la Planta Piloto de Ingeniería Química de nuestra Facultad, por los motivos indicados precedentemente.

**Res FI N° 120/14** RENOVAR la Pasantía de la Alumna mencionada a continuación, la cual viene siendo desarrollada en el HOLCIM ARGENTINA.

APELLIDOS Y NOMBRES	DNI	LU
COLQUI, Candelaria Mariana	31.081.952	232

**Res FI N° 121/14** AUTORIZAR el dictado de la Charla "Como empezar tu propio Start Up en USA desde cero" a cargo del Sr. Rodrigo Galindez, realizado el día 29 de mayo de 2014, en el Aula 18 de la Facultad de Ingeniería.



**Res. FI 126/14-** AUTORIZAR a la alumna Luciana Gabriela Cachullani (DNI N° 45.433.990) L.U. N° 530), a realizar la Práctica Profesional Supervisada en la empresa Los Flamencos, a partir del día 13 de enero de 2014 debiendo cumplimentar las 200 horas. Las actividades a desarrollar por el alumno serán: a) Gestión de la Cadena de Suministros, b) Calidad de la Gestión Empresarial, c) Lay Out.

**Res. FI 127/14-** AUTORIZAR al alumno Marcio Ugarte (DNI N° 45.433.990) L.U. N° 343, a realizar la Práctica Profesional Supervisada en la empresa Recicladora Palpalá, a partir del día 13 de enero de 2014 debiendo cumplimentar las 200 horas. Las actividades a desarrollar por el alumno serán: a) Lay Out, b) Logística, c) Calidad en Gestión Empresarial.

**Res. FI 128/14-** AUTORIZAR al alumno Guillermo Damián AGUILAR GUEVARA (DNI N° 31.935.981) L.U. N° 245, a realizar la Práctica Profesional Supervisada en la empresa Arca Continental, a partir del 05 de mayo de 2014 debiendo cumplimentar las 200 horas. Las actividades a desarrollar por el alumno serán: a) Lay Out, b) Logística, c) Calidad en Gestión Empresarial.

**Res. FI 129/14-** AUTORIZAR a la alumna Eliana Daniela Farfan (DNI N° 33.172.503) L.U. N° 317, a realizar la Práctica Profesional Supervisada en la empresa Arca Continental, a partir del 05 de mayo de 2014 debiendo cumplimentar las 200 horas. Las actividades a desarrollar por el alumno serán: a) Lay Out, b) Logística, c) Calidad en Gestión Empresarial.

**Res FI N° 130/14** AUTORIZAR a la alumna Verónica OVANDO (DNI N° 35.931.198) L.U. N° 5943, a realizar la Práctica Profesional Supervisada en la empresa OPENIX SERVICIOS INFORMÁTICOS, a partir del 07 de abril de 2014 debiendo cumplimentar las 200 horas. Las actividades a desarrollar por el alumno serán: a) Análisis Funcional, b) Desarrollador de Sistemas, c) Implementador de Sistemas, d) Tester de Calidad de Software, e) Implementación de Servicios.

**Res FI N° 131/14** AUTORIZAR a la alumna María Cecilia LEDESMA (DNI N° 31.216.450) L.U. N° 5164, a realizar la Práctica Profesional Supervisada en la empresa OPENIX SERVICIOS INFORMÁTICOS, a partir del 19 de mayo de 2014 debiendo cumplimentar las 200 horas. Las actividades a desarrollar por el alumno serán: a) Análisis Funcional, b) Desarrollador de Sistemas, c) Implementador de Sistemas, d) Tester de Calidad de Software, e) Implementación de Servicios.

**Res FI N° 132/14** AUTORIZAR a la alumna Elber Fabio BAUTISTA (DNI N° 34.061.386) L.U. N° 310, a realizar la Práctica Profesional Supervisada en el INSTITUTO DE SEGUROS DE JUJUY, a partir del 01 de mayo de 2014 con una duración de 4 (cuatro) meses y una carga horaria de 5 (cinco) hs. diarias. Las actividades a desarrollar por el alumno serán: a) Análisis Funcional, b) Desarrollador de Sistemas, c) Implementador de Sistemas, d) Tester de Calidad de Software, e) Operador del Sistema de Gestión de Calidad del ISJ.

**Res FI N° 133/14** AUTORIZAR a la alumna Oscar Alfredo CARRILLO (DNI N° 33.690.252) L.U. N° 467, a realizar la Práctica Profesional Supervisada en el INSTITUTO DE SEGUROS DE JUJUY, a partir del 01 de mayo de 2014 con una duración de 4 (cuatro) meses y una carga horaria de 5 (cinco) hs. diarias. Las actividades a desarrollar por el alumno serán: a) Análisis Funcional, b) Desarrollador de Sistemas, c) Implementador de Sistemas, d) Tester de Calidad de Software, e) Operador del Sistema de Gestión de Calidad del ISJ.

**Res FI N° 134/14** AUTORIZAR al alumno Alfredo Ariel DIAZ (DNI N° 29.717.622) L.U. N° 4759, a realizar la Práctica Profesional Supervisada en el INSTITUTO DE SEGUROS DE JUJUY, a partir del 01 de mayo de 2014 con una duración de 4 (cuatro) meses y una carga horaria de 5 (cinco) hs. diarias. Las actividades a desarrollar por el alumno serán: a) Análisis Funcional, b) Desarrollador de Sistemas, c) Implementador de Sistemas, d) Tester de Calidad de Software, e) Operador del Sistema de Gestión de Calidad del ISJ.

**Res FI N° 135/14** AUTORIZAR al alumno Raul Angel IBARRA ORTEGA (DNI N° 32.625.796) L.U. N° 5855, a realizar la Práctica Profesional Supervisada en el INSTITUTO DE SEGUROS DE JUJUY, a partir del 01 de mayo de 2014 con una duración de 4 (cuatro) meses y una carga horaria de 5 (cinco) hs. diarias. Las actividades a desarrollar por el alumno serán: a) Análisis Funcional, b) Desarrollador de Sistemas, c) Implementador de Sistemas, d) Tester de Calidad de Software, e) Operador del Sistema de Gestión de Calidad del ISJ.

**Res FI N° 136/14** AUTORIZAR a la alumna Jimena Maleen TEJERINA LEON (DNI N° 35.308.746) L.U. N° 347, a realizar la Práctica Profesional Supervisada en la Empresa EL MUNDO DE LAS PLACAS, a partir del 12 de Mayo de 2014 por 200 horas con opción de extensión del plazo si el proyecto lo requiere y ambas partes están de acuerdo. Las actividades a desarrollar por el alumno serán: Diseño de juguetes y material didáctico.

**Res FI N° 155/14** OTORGAR AVAL ACADEMICO y DECLARAR DE INTERÉS INSTITUCIONAL a las XIX JORNADAS SIMULTÁNEAS DE ESTUDIANTES DE INGENIERIA INDUSTRIAL Y CARRERAS AFINES a realizarse en el Aula Virtual de la Facultad de Ingeniería el 06 de Junio de 2014.

**Res FI N° 156/14** AUTORIZAR a la alumna Carla Vanina Vilte (DNI N° 31.864.522) L.U. N° 3532, a realizar la Práctica Profesional Supervisada en la Empresa INGENIO LA ESPERANZA S.A., a partir

del 26 de Mayo de 2014 y por un periodo de 25 semanas. Las actividades a desarrollar por el alumno serán: a) Colaborar con el Área de Gestión de Calidad en la implementación, mantención y mejora del SGC; así como en la elaboración de procedimientos, registros e instructivos de trabajo para los diferentes sectores de Fábrica. b) Colaborar en el relevamiento de tareas y oportunidades de mejora de cada sector. c) Participar y colaborar en reuniones efectuadas con los diferentes jefes de áreas y con sus respectivos auxiliares de turnos para tratar temas referidos al Sistema de Gestión. d) Colaborar en el asesoramiento de los sectores en todo lo referente al SGC, tales como planteo de Objetivos, planes de acción, acciones tomadas para la mejora del sector, registros, respuestas a las auditorías internas/externas.

**Res FI N° 157/14** AUTORIZAR al alumno Melgar, Edgardo Leonardo (DNI N° 31.810.965) L.U. N° 5523, a realizar la Práctica Profesional Supervisada en el INSTITUTO DE SEGUROS DE JUJUY, a partir del 01 de junio de 2014 con una duración de 3 (tres) meses y una carga horaria de 5 (cinco) hs. diarias. Las actividades a desarrollar por el alumno serán: a) Análisis Funcional, b) Desarrollador de Sistemas, c) Implementador de Sistemas, d) Tester de Calidad de Software, e) Operador del Sistema de Gestión de Calidad del ISJ.

**Res FI N° 158/14** AUTORIZAR al alumno Adrián Abel Flores (DNI N° 34.065.293) L.U. N° 5716, a realizar la Práctica Profesional Supervisada en la Empresa INGENIO LA ESPERANZA S.A., a partir del 26 de Mayo de 2014 y por un periodo de 25 semanas. Las actividades a desarrollar por el alumno serán: a) Colaboración en la configuración y mantenimiento de servidores y redes locales, WIFI, accesos remotos, etc. Windows Server/Office. b) Soporte de primer nivel a usuarios respecto a hardware, software y aplicaciones de negocio instaladas. c) Capacitación a usuarios finales respecto al mejor uso de las herramientas y sistemas disponibles.

**Res FI N° 159/14** AUTORIZAR al alumno Martín Adrián Pérez (DNI N° 34.360.460) L.U. N° 325, a realizar la Práctica Profesional Supervisada en la Empresa INGENIO LA ESPERANZA S.A., a partir del 26 de Mayo de 2014 y por un periodo de 25 semanas. Las actividades a desarrollar por el alumno serán: a) Confección y seguimiento de Gantt. Ajustes. b) Colaboración en detección de desvíos. c) Estudios y métodos. d) Control de presupuestó de materiales y mano de obra. Organizar el trabajo de producción por medio de plazos requeridos de entrega en las Órdenes de Producción.

**Res FI N° 160/14** AUTORIZAR a la Lic. María Ana GONZALEZ (DNI N° 21.665.579), junto a los alumnos de la Asignatura "Introducción al Estudio de los Alimentos" detallados en el ANEXO UNICO de la presente Resolución, a realizar una Visita de Estudios al Comedor Universitario, a llevarse a cabo el día 27 de mayo de 2014, por los motivos indicados en el exordio de la presente.

**Res FI N° 161/14** AUTORIZAR la participación de la Dra. Norma C. SAMMAN (DNI N° 6.352.014), en la Reunión de Comisión Asesora Desarrollo Tecnológico y Social para Promociones y Proyectos del CONICET, a llevarse a cabo entre los días 27 al 29 de mayo de 2014, en la ciudad de Buenos Aires, por los motivos indicados precedentemente

**Res FI N° 176/14** REALIZAR un Llamado a inscripción de interesados para la postulación a la Beca ofrecida por el Programa ARFITEC con destino a alumnos de la carrera de Ingeniería Informática de la Facultad de Ingeniería de la Universidad Nacional de Jujuy, para el cursado de materias de grado en la Université de Technologie de Belfor Montbellard(Francia).

**Res FI N° 181/14** RENOVAR la Pasantía del Alumno mencionado a continuación, el cual viene siendo desarrollada en el HOLCIM ARGENTINA.

APELLIDOS Y NOMBRES	DNI	LU
RAMOS, RUBEN DIEGO	29-132.859	97

**Res FI N° 183/14** Llamar a Inscripción de Postulantes para cubrir: dos (2) plazas de Pasantías para Alumnos de la carrera Informática, Licenciatura en Sistemas y Analista Programador Universitario, para la DIRECCIÓN PROVINCIAL DE REGULACIÓN SANITARIA.

**Res FI N° 184/14** Llamar a Inscripción de Postulantes para cubrir: una (1) plaza de Pasantía para Alumnos de la carrera Ingeniería Química, para la empresa HOLCIM ARGENTINA S.A.

**Res FI N° 186/14** AUTORIZAR al Ing. Oscar Normando HUERTAS (DNI N° 11.422.957), a participar de una Reunión de Trabajo (Evaluación de Impacto Ambiental), a llevarse a cabo el día 13 de junio de 2014, en la Empresa Mina Pirquitas (Dpto. Rinconada – Jujuy).

**Res FI N° 188/14** AUTORIZAR el dictado de la Charla "Desarrollo de Aplicaciones Android Orientadas a Objetos – Nivel Básico" a cargo del Ing. Ariel Alejandro Vega, a desarrollarse desde el 11 de junio de 2014 y con una duración de 8 semanas, en el Aula 18 de la Facultad de Ingeniería.

**Res FI N° 191/14** AUTORIZAR a los Docentes y Alumnos detallados en el ANEXO UNICO de la presente resolución a realizar una Visita de Estudios a la quebrada de Yacoraite, situada en Departamento de Humahuaca – Jujuy, el día 20 de junio de 2014, por los motivos indicados en el exordio de la presente.



**Res FI N° 195/14** AUTORIZAR al alumno Ignacio Leopoldo Saravia (DNI N° 32.001.724) L.U. N° 5413, a realizar la Práctica Profesional Supervisada en la Escuela Normal Secundaria General José de San Martín, a partir del 18 de junio de 2014 y por un periodo de 8 semanas. Las actividades a desarrollar por el alumno serán: a) Análisis Funcional, b) Desarrollador de Sistemas, c) Implementador de Sistemas, c) Tester de Calidad de Software.

**Res. FI 221/14** AUTORIZAR la participación de la Sra. Sonia Mabel DIAZ (DNI N° 14.089.071); Sra. Norma del Rosario CAYO (DNI N° 13.121.485) y la Ing. Marta del Valle FLORES (DNI N° 16.186.698), Personal No Docente de la Biblioteca de la Facultad de Ingeniería, en el Curso "INTRODUCCION A KOHA y CATALOGACION Mar21 Koha", a llevarse a cabo entre los días 3 y 4 de julio de 2014, en el horario de 9:00 a 13:00 y de 15:00 a 19:00 horas, en la Facultad de Ciencias Económicas de la Universidad Nacional de Jujuy.

**Res FI N° 228/14** AUTORIZAR al Geol. Rolando Cabrera (DNI N° 21.665.577) y alumnos de la Cátedra "Topografía" de la carrera Ingeniería de Minas detallados en el Anexo Único de la presente, a realizar el Trabajo de Campo a Termas de Reyes (Dpto. Dr. Manuel Belgrano – Jujuy), el día 05 de julio 2014, por los motivos indicados en el exordio de la presente.

**Res FI N° 229/14** AUTORIZAR al Ing. Héctor Rafael Simone (DNI N° 12.442.317) y alumnos de la Cátedra "Metalurgia Extractiva 1" de la carrera Ingeniería de Minas detallados en el Anexo Único de la presente, a realizar Vista Técnica a la Empresa SULFHAR S.R.L. cito Alto la Torre (Dpto. Palpalá – Jujuy), el día 07 de julio 2014, por los motivos indicados en el exordio de la presente.

**Res. FI 236/14** SOLICITAR al Sr. Rector la designación del Alumno Cristian Alfredo Ortega (LU 3451), seleccionados por la Empresa HOLCIM ARGENTINA S.A., para cubrir Una (1) Plaza de Pasante solicitada y de acuerdo al Reglamento de Pasantías vigente.

**Res. FI 239/14** AUTORIZAR al alumno BORDON, JORGE ISAAC (DNI N° 29.132.511) L.U. N° 235, a realizar la Práctica Profesional Supervisada en la Empresa INGENIO LA ESPERANZA S.A., a partir del 14 de Julio de 2014 con una duración de 440 horas repartidas en 20 hs. semanales, en el periodo de 22 semanas. Las actividades a desarrollar por el alumno serán: a) Confección y seguimiento de Gantt. Ajustes. b) Colaboración en detección de desvíos. c) Estudios y métodos. d) materiales y mano de obra. Organizar el trabajo de producción por medio de plazos requeridos de entrega en las Órdenes de Producción.

**Res. FI 240/14** AUTORIZAR a la alumna FIGUEREDO, CINTYA MAGALI (DNI N° 34.326.334) L.U. N° 464, a realizar la Práctica Profesional Supervisada en la Empresa INGENIO LA ESPERANZA S.A., a partir del 14 de Julio de 2014 con una duración de 440 horas repartidas en 20 hs. semanales, en el periodo de 22 semanas. Las actividades a desarrollar por el alumno serán: a) Confección y seguimiento de Gantt. Ajustes. b) Colaboración en detección de desvíos. c) Estudios y métodos. d) Control de presupuesto en materiales y mano de obra. Organizar el trabajo de producción por medio de plazos requeridos de entrega en las Órdenes de Producción.

**Res. FI 244/14** AUTORIZAR al alumno VERA, Adolfo Ezequiel (DNI. N° 31.167.586) LU. N° 231, a realizar la Visitas Técnicas Supervisadas en la empresa LEDESMA S.A.I.C., a partir del día 01 de junio y hasta el 01 de agosto de 2014. Las actividades a desarrollar por el alumno propenderán al Estudio de los procesos y propuestas de mejora.

**Res. FI 245/14** AUTORIZAR al alumno CHINCHILLA, Sergio Omar (DNI. N° 31.308.282) LU. N° 221, a realizar la Visitas Técnicas Supervisadas en la empresa LEDESMA S.A.I.C., a partir del día 01 de junio y hasta el 01 de agosto de 2014. Las actividades a desarrollar por el alumno propenderán al Estudio de los procesos y propuestas de mejora.

**Res. FI 253/14-** AUTORIZAR la participación en el Congreso Argentino de Estudiantes de Ingeniería Industrial y Carreras Afines", de los alumnos de la carrera Ingeniería Industrial detallados en el ANEXO UNICO de la presente Resolución, a llevarse a cabo entre los días 21 al 24 de agosto de 2014, en la ciudad de Potrero de los Funes (San Luis – Argentina)

**Res. FI 254/14-** AUTORIZAR al alumno Luis Alberto Quiquinte (DNI. N° 32.548.818) LU. N° 343, a realizar Trabajo de Campo en la Localidad de Barcena, Departamento de Tumbaya, el día 12 de agosto de 2014. La tarea encomendada al alumno Quiquinte será la recolección de muestras para trabajos de Investigación.

**Res. FI 268/14-** AUTORIZAR al Ing. Héctor Rafael Simone (DNI N° 12.442.317) y alumnos de la Ingeniería de Minas, Técnico Universitarios en Explotación Minera y Técnico Universitario en Explotación de Minerales, detallados en el Anexo Único de la presente, a realizar Vista Técnica a la Empresa Mina Pirquitas cito en el Departamento de Rinconada, el día 21 de agosto 2014, por los motivos indicados en el exordio de la presente.

**Res. FI 273/14** SOLICITAR al Sr. Rector la designación los Alumnos José Eleodoro Acosta Bejarano de la carrera Ingeniería Informática (LU 28649) y Nahuel Mariano Losada de la carrera Analista Programador Universitario (LU 2543), seleccionados por la DIRECCIÓN PROVINCIAL DE

REGULACIÓN SANITARIA, para cubrir dos (2) Plazas de Pasantes solicitada y de acuerdo al Reglamento de Pasantías vigente.

**Res. FI 276/14** OTORGAR Aval Institucional de la Facultad de Ingeniería para la realización del “CONGRESO INTERNACIONAL FOOD INNOVA 2014”, a llevarse a cabo entre los días 20 al 23 de octubre de 2014, en la ciudad de Concordia (Entre Ríos – Argentina).

**Res. FI 277/14** AUTORIZAR al Alumno Enzo SULLCA (DNI N° 32.108.613) y a la alumna Mariana CRUZ (DNI N° 29.729.695), a realizar una Pasantía en el Laboratorio de Histología Animal de la Facultad de Ciencias Naturales de la Universidad Nacional de Salta, desde el 25 al 29 de agosto de 2014, a cargo de la Dra. Virginia MARTINEZ.

**Res. FI 288/14** AUTORIZAR la participación de la Dra. Carmen Inés VITURRO (DNI N° 5.751.810), para asistir a Reuniones de Trabajo en el IRAM, el día 28 de agosto de 2014, de la ciudad de Buenos Aires.

**Res. FI 301/14** AUTORIZAR la participación de la Ing. Edith Amalia GARECA (DNI N° 16.446.279), en el Curso de “MEDICION DE TEMPERATURA (-40°C a 1500°C), a realizarse en el Organismo Argentino de Acreditación (OAA), de la ciudad de Buenos Aires entre los días 3 al 5 de septiembre de 2014.

**Res. FI 302/14** AUTORIZAR el alumno COLINA SARAVIA, FERNANDO ENRIQUE (DNI N° 34.635.957) L.U. N° 5556, a realizar la Práctica Profesional Supervisada en la Empresa SOFTLOGÍA S.R.L., a partir del 04 de Septiembre de 2014 con una duración de 200 horas repartidas en 20 hs. semanales, por un periodo de 10 semanas. Las actividades a desarrollar por el alumno serán: a) Capacitación en manejo de herramientas y plataformas, b) Reconocimiento de Voz, c) Documentar lo aprendido, d) Completar Investigación sobre Tecnologías de reconocimiento de voz, e) Probar las Tecnologías de Reconocimiento de Voz, f) Comparar Tecnologías de Reconocimiento de voz.

**Res. FI 314/14** AUTORIZAR la participación de los alumnos de las carreras de Ingeniería Química, Ingeniería Industrial e Ingeniería Informática, detallados en el ANEXO UNICO de la presente Resolución, mediante la cual solicitan autorización para asistir al “II Congreso Argentino de Ingeniería – CADI – 2014”, a realizarse, desde el día 17 al 20 de septiembre de 2014 en la ciudad de San Miguel de Tucumán.

**Res. FI 319/14** AUTORIZAR la participación de la Msc. Bióloga Sandra Adriana GIUNTA (DNI N° 17.268.367), en el “II CONGRESO ARGENTINO DE INGENIERIA – CADI 2014: VIII CONGRESO ARGENTINO DE ENSEÑANZA DE LA INGENIERIA – CAEDI 2014”, a llevarse a cabo entre los días 17 al 19 de septiembre de 2014, en la ciudad de San Miguel de Tucumán.

**Res. FI 320/14** AUTORIZAR la participación de la Dra. María CAMACHO (DNI N° 5.419.476), en el “II CONGRESO ARGENTINO DE INGENIERIA (CADI 2014), a llevarse a cabo entre los días 17 al 19 de septiembre de 2014, en la ciudad de San Miguel de Tucumán.

**Res. FI 321/14** AUTORIZAR la participación del Ing. Víctor David SANCHEZ RIVERO (DNI N° 17.771.388), en el “II CONGRESO ARGENTINO DE INGENIERIA – CADI 2014” y el “VIII CONGRESO ARGENTINO DE ENSEÑANZA DE LA INGENIERIA” – CAEDI 2014, a llevarse a cabo entre los días 17 al 19 de septiembre de 2014, en la ciudad de San Miguel de Tucumán.

**Res. FI 328/14** AUTORIZAR la participación de la Alumna de la carrera Ingeniería Química Srta. Andrea Celeste NIEVEZ (DNI N° 33.690.905), en el “II CONGRESO ARGENTINO DE INGENIERIA – CADI 2014 – VIII CONGRESO DE ENSEÑANZA DE INGENIERIA – CAEDI 2014”, a llevarse a cabo entre los días 17 al 19 de septiembre de 2014, en la ciudad de San Miguel de Tucumán.

**Res. FI 336/14** AUTORIZAR al alumno PEREZ, Martin Adrián (DNI. N° 34.360.460) LU. N° 325, a realizar la Visitas Técnicas Supervisadas en la empresa INGENIO LA ESPERANZA S.A., a partir del día 01 de septiembre hasta el 28 de noviembre de 2014. Las actividades a desarrollar por el alumno PLANIFICACIÓN DE ACTIVIDADES DE MANTENIMIENTO DE TAMDÉN DE MOLINOS BMA DURANTE EL PERIODO DE INTERZAFRA EN EL INGENIO LA ESPERANZA S.A.

**Res. FI 337/14** OTORGAR el AVAL INSTITUCIONAL de la Facultad de Ingeniería de la Universidad Nacional de Jujuy, a la realización del “XIX Congreso Nacional de Estudiantes de Ingeniería Química”, a llevarse a cabo en la Facultad Regional Resistencia de la Universidad Tecnológica Nacional desde el 6 al 10 de octubre de 2014

**Res. FI 338/14** AUTORIZAR la participación de la Dra. Norma C. SAMMAN (DNI N° 6.352.014), en la Reunión de Comisión Asesora Desarrollo Tecnológico y Social para Promociones y Proyectos del CONICET, a llevarse a cabo entre los días 23 al 25 de septiembre 2014, en la ciudad de Buenos Aires

**Res. FI 361/14-** AUTORIZAR a los Alumnos y Docente del Centro de Educación No Formal N° 1 “Escuela N° 528 –la Quiaca – Jujuy”, detallados en el Anexo Único de la presente Resolución,

realicen un Visita Guiada de Estudios, al Laboratorio del INTEMI y Planta Piloto de Ingeniería de Minas, en horario de 08:00 a 10:00 horas, el día 10 de octubre de 2014.

**Res. FI 378/14-** AUTORIZAR la participación de la Dra. Norma C. SAMMAN (DNI N° 5.352.014), en la Reunión con el Director de Ciencia y Técnica de la Universidad Nacional de Tucumán, a llevarse a cabo entre los días 16 y 17 de octubre de 2014, en la ciudad de San Miguel de Tucumán.

**Res. FI 386/14-** Llamar a Inscripción de Postulantes para cubrir: cinco (5) plazas de Pasantías para Alumnos de la carrera Ingeniería Informática para el MINISTERIO DE SALUD DE LA PROVINCIA DE JUJUY.

**Res. FI 387/14-** AUTORIZAR la participación de la Sra. Sonia Mabel DIAZ (DNI N° 14.089.071); Ing. Marta del Valle FLORES (DNI N° 16.186.698) y de la Sra. Norma del Rosario CAYO (DNI N° 13.121.485), en las “12° JORNADAS SOBRE BIBLIOTECA DIGITAL UNIVERSITARIA –JBDU 2014”, a llevarse a cabo entre los días 6 y 7 de noviembre de 2014, en la ciudad de Salta.

**Res. FI 388/14-** AUTORIZAR la participación del Dr. Julio José KULEMEYER (DNI N° 17.104.806), en una Reunión de Trabajo en la Universidad Nacional de San Luis, entre los días 23 y 24 de octubre de 2014.

**Res. FI 391/14-** OTORGAR AVAL ACADEMICO y DECLARAR DE INTERÉS INSTITUCIONAL a las “XX JORNADAS SIMULTÁNEAS DE ESTUDIANTES DE INGENIERIA INDUSTRIAL Y CARRERAS AFINES” bajo el lema “Superando Barreras para construir conocimiento 2014”-JoSEIL., a llevarse a cabo en el Aula Virtual de la Facultad de Ingeniería el día 31 de octubre de 2014

**Res. FI 393/14-** AUTORIZAR la Visita Guiada de Estudios, a realizar por el Ing. Guillermo S. QUISPE (DNI N° 13.121.305), junto con alumnos de la de la Asignatura “Construcciones Mineras” de la Carrera Ingeniería de Minas, detallados en el ANEXO UNICO de la presente Resolución, entre los días 27 y 28 de octubre de 2014, en la Dirección Provincial de Vialidad, por los motivos indicados precedentemente

**Res. FI 399/14-** AUTORIZAR la participación del Ing. Oscar Normando HUERTAS (DNI N° 11.422.957), en actividades a realizar por la Unidad de Gestión Ambiental (UGAMP). , a llevarse a cabo los días 28 y 30 de octubre y el 20 de noviembre de 2014

**Res. FI 403/14-** AUTORIZAR el dictado del Curso a “Normas Básicas de Seguridad en el Laboratorio de Química” a cargo de la Ing. María Isabel Murillo y la Lic. Miriam Cabana, desarrollado los días 11 y 18 de octubre de 2014, en el Anfiteatro de la Facultad de Ingeniería.

**Res. FI 404/14-** AUTORIZAR y RECONOCER el dictado del Curso a “Curso Práctico de Mantenimiento y Reparación de PC Básico” a cargo del Analista de Sistemas Carlos Ariel Lucas, con la coordinación de Rodrigo Fabián Armella y Silvina Gabriela Alancay, inició el sábado 27 de septiembre y concluye el sábado 13 de diciembre del corriente año, y con una duración de 144 horas reloj, en el Aula 18 de la Facultad de Ingeniería.

**Res. FI 405/14-** AUTORIZAR y RECONOCER el dictado del Curso a “CURSO BÁSICO DE DISEÑO GRÁFICO” a cargo de la Técnica Universitaria en Diseño Gráfico Agustina María José Correa, con la coordinación de Viviana Taboada y Noelia María Belén Coria, inició el martes 23 de septiembre y concluye el sábado 10 de diciembre del corriente año, y con una duración de 90 horas reloj, en la Sala 2 y Sala 5 de la Facultad de Ingeniería.

**Res. FI 420/14-** Llamar a Inscripción de Postulantes para cubrir: tres (3) plazas de Pasantías para Alumnos de las carreras Ingeniería Informática, Licenciatura en Sistemas y/o Analista Programador Universitario para la DIRECCIÓN PROVINCIAL DE RENTAS.

**Res. FI 426/14-** OTORGAR Aval Institucional de la Facultad de Ingeniería de la Universidad Nacional de Jujuy, para la realización de las “JORNADAS DE SEGURIDAD INFORMÁTICA (UIDO) 2014”, a desarrollarse el día 28 y 29 de noviembre de 2014

**Res. FI 427/14-** OTORGAR Aval Institucional de la Facultad de Ingeniería de la Universidad Nacional de Jujuy, para la realización de la “I JORNADA DE ESTUDIANTES DE INGENIERÍA DE MINAS”, a desarrollarse el día 17 de noviembre de 2014

### **III- CONVENIOS, ACTAS ACUERDOS Y PROYECTOS**

Se concretaron en el periodo Convenios o Actas acuerdos con las siguientes empresas e instituciones:

#### **III.1- CONVENIOS DE PASANTÍAS**

- Empresa HOLCIM ARGENTINA S. A., Planta Puesto Viejo, de la Provincia de Jujuy (Cristian Alfredo Ortega).
- DIRECCIÓN PROVINCIAL DE RENTAS, San Salvador de Jujuy, de la Provincia de Jujuy (Evelina Carola VELAZQUEZ)
- DIRECCIÓN PROVINCIAL DE RENTAS, San Salvador de Jujuy, de la Provincia de Jujuy (Enzo Ricardo SARAPURA)

- Empresa HOLCIM ARGENTINA S. A., Planta Puesto Viejo, de la Provincia de Jujuy (Candelaria Mariana COLQUI)
- Empresa HOLCIM ARGENTINA S. A., Planta Puesto Viejo, de la Provincia de Jujuy (Rubén Diego RAMOS).
- DIRECCIÓN PROVINCIAL DE REGULACIÓN SANITARIA del Ministerio de Salud de la Provincia de Jujuy (José Eleodoro Acosta Bejarano).
- DIRECCIÓN PROVINCIAL DE REGULACIÓN SANITARIA del Ministerio de Salud de la Provincia de Jujuy (Nahuel Mariano Losada)
- Laboratorio de Histología Animal de la Facultad de Ciencias Naturales de la Universidad Nacional de Salta, de la Provincia de Salta (Enzo SULLCA).
- Laboratorio de Histología Animal de la Facultad de Ciencias Naturales de la Universidad Nacional de Salta, de la Provincia de Salta (Mariana CRUZ).

**Nota:** Las pasantías en la Empresa HOLCIM ARGENTINA, Dirección Provincial de Rentas y DIRECCIÓN PROVINCIAL DE REGULACIÓN SANITARIA se encuentran en curso.

#### **IV- ACCIONES DE VINCULACIÓN y SERVICIOS A TERCEROS**

##### **IV.1- ACCIONES DE SERVICIOS A TERCEROS:**

El Área de Desarrollo Procesamiento de Minerales perteneciente al INTEMI, se encuentra realizando servicios a terceros a las siguientes empresas:

- Acta Acuerdo entre la Facultad de Ingeniería y la Cooperativa de Trabajo Aborigen Espejo Sal, para realizar estudios para la mejora del proceso que permita obtener una sal de mayor pureza.
- Acta acuerdo Facultad de Ingeniería y Productos Naturales Vegetales del Noroeste Argentino PRONOA. Asociación Warmi Sayajsunqo para Capacitación y Asistencia Técnica en el Campo de las Plantas Aromáticas y medicinales (PAM) de la región.

##### **IV.2- APOYO A PROYECTOS DEL VOLUNTARIADO UNIVERSITARIO**

Se prestó apoyo desde la Secretaría a acciones de los proyectos que se habían iniciados en el 2012, que culminaron en el transcurso del año 2013, y se apoyó y avaló los Nuevos Proyectos presentados en la Convocatoria de este año 2014.

#### **V- PRÁCTICAS EN FÁBRICA (PPS-PPA)**

Se realizaron los trámites y la respectiva firma de Acta Acuerdo para que alumnos (Total seis alumnos), realicen las respectivas prácticas en las siguientes empresas:

1. Acta Acuerdo de Práctica Profesional Supervisada en Empresa MOLINO PAMPA BLANCA – Horacio Exequiel Ovando
2. Acta Acuerdo de Práctica Profesional Supervisada en Empresa MOLINO PAMPA BLANCA – Ángel Gabriel Flores.
3. Acta Acuerdo de Práctica Profesional Supervisada con Cía. Minera Aguilar – Ariana Soledad Michel.
4. Acta Acuerdo de Práctica Profesional Supervisada con Cía. Minera Aguilar – Leonardo Fabián Lamas.
5. Acta Acuerdo de Práctica Profesional Supervisada en Empresa Arca Continental – Eliana Daniela Farfan.
6. Acta Acuerdo de Práctica Profesional Supervisada en Empresa Farallon Negro - YMAD – Mamani, Verónica Beatriz.
7. Acta Acuerdo de Práctica Profesional Supervisada en Empresa Farallon Negro - YMAD – Saavedra, Silvina Cecilia.
8. Acta Acuerdo de Práctica Profesional Supervisada en Empresa Farallon Negro - YMAD – Cruz, Ismael Renato.
9. Acta Acuerdo de Práctica Profesional Supervisada en Empresa Farallon Negro - YMAD – Cecilia del Carmen Diaz.
10. Acta Acuerdo de Práctica Profesional Supervisada en Empresa Farallon Negro - YMAD – Ariel Nelson Martinez.
11. Acta Acuerdo de Práctica Profesional Supervisada en Empresa Minera LOS TILIANES I.C.– Luis Alberto Ovando.
12. Acta Acuerdo de Práctica Profesional Supervisada en Empresa Minera LOS TILIANES I.C.– Rubén Fabio Velázquez.

13. Acta Acuerdo de Práctica Profesional Supervisada en SALES DE JUJUY S.A.– Magdalena De Los Angeles Guevara.
14. Acta Acuerdo de Práctica Profesional Supervisada en Empresa Farallon Negro - YMAD – Ariel Marina Daniela Vargas.
15. Acta Acuerdo de Práctica Profesional Supervisada en Empresa HOLCIM (Argentina) S.A.– VILCA TEJERINA, Gustavo Eduardo.
16. Acta Acuerdo de Práctica Profesional Supervisada en la Empresa HOLCIM (Argentina) S.A.– NAVARRO, German Santiago.
17. Acta Acuerdo de Práctica Profesional Supervisada en la Policía de la Provincia de Jujuy – Rafaela Mercedes Córdoba.
18. Acta Acuerdo de Práctica Profesional Supervisada en la Policía de la Provincia de Jujuy – Fabio Damián Argañaraz Azua.
19. Acta Acuerdo de Práctica Profesional Supervisada en la Empresa SOFTLOGIA S.R.L.– Juan Gabriel Salinas.
20. Acta Acuerdo de Práctica Profesional Supervisada en la Empresa Los Flamencos – Luciana Gabriela Cachullani.
21. Acta Acuerdo de Práctica Profesional Supervisada en la Empresa Recicladora Palpalá,– Marcio Ugarte.
22. Acta Acuerdo de Práctica Profesional Supervisada en la Empresa Arca Continental– Guillermo Damián AGUILAR GUEVARA.
23. Acta Acuerdo de Práctica Profesional Supervisada en la Empresa OPENIX SERVICIOS INFORMÁTICOS– Verónica OVANDO.
24. Acta Acuerdo de Práctica Profesional Supervisada en la Empresa OPENIX SERVICIOS INFORMÁTICOS– María Cecilia LEDESMA.
25. Acta Acuerdo de Práctica Profesional Supervisada en el INSTITUTO DE SEGUROS DE JUJUY – Elber Fabio BAUTISTA.
26. Acta Acuerdo de Práctica Profesional Supervisada en el INSTITUTO DE SEGUROS DE JUJUY – Oscar Alfredo CARRILLO.
27. Acta Acuerdo de Práctica Profesional Supervisada en el INSTITUTO DE SEGUROS DE JUJUY – Alfredo Ariel DIAZ.
28. Acta Acuerdo de Práctica Profesional Supervisada en el INSTITUTO DE SEGUROS DE JUJUY – Raul Angel IBARRA ORTEGA.
29. Acta Acuerdo de Práctica Profesional Supervisada en la Empresa EL MUNDO DE LAS PLACAS – Jimena Maleen TEJERINA LEON.
30. Acta Acuerdo de Práctica Profesional Supervisada en la Empresa INGENIO LA ESPERANZA S.A. – Carla Vanina Vilte.
31. Acta Acuerdo de Práctica Profesional Supervisada en el INSTITUTO DE SEGUROS DE JUJUY – Melgar, Edgardo Leonardo.
32. Acta Acuerdo de Práctica Profesional Supervisada en la Empresa INGENIO LA ESPERANZA S.A. – Adrián Abel Flores.
33. Acta Acuerdo de Práctica Profesional Supervisada en la Empresa INGENIO LA ESPERANZA S.A. – Martín Adrián Pérez.
34. Acta Acuerdo de Práctica Profesional Supervisada en la Escuela Normal Secundaria General José de San Martín – Ignacio Leopoldo Saravia.
35. Acta Acuerdo de Práctica Profesional Supervisada en la Empresa INGENIO LA ESPERANZA S.A. – BORDON, JORGE ISAAC.
36. Acta Acuerdo de Práctica Profesional Supervisada en la Empresa INGENIO LA ESPERANZA S.A. – FIGUEREDO, CINTYA MAGALI.
37. Acta Acuerdo de Práctica Profesional Supervisada en la Empresa SOFTLOGIA S.R.L.– COLINA SARAVIA, FERNANDO ENRIQUE.

#### **VI- COORDINACIÓN DE VISITAS A EMPRESAS Y EVENTOS**

Se coordinaron visitas de alumnos a fábricas, empresas y lugares de la provincia.

- Ledesma S.A.
- Monterrico Fábrica de Quesos de Cabra
- Taller Torma.
- Agua de los Andes.
- Mina Aguilar (alumnos y docentes Geología)
- Mina Pirquitas (alumnos y docentes de Ing. de Minas)
- Empresa GAS ATACAMA, situada en Ruta Provincial N° 1 Km 5 ½ - El Arenal – San Salvador de Jujuy

- Central Térmica de Güemes (CTG), Parque Industrial de la ciudad de Güemes, Provincia de Salta.
- Sofía S.A., Parque Industrial de la ciudad de Güemes, Provincia de Salta.
- Combustibles del Norte, Parque Industrial de la ciudad de Güemes, Provincia de Salta.
- Alimar, Parque Industrial de la ciudad de Güemes, Provincia de Salta.
- Termas de Reyes (Dpto. Dr. Manuel Belgrano – Jujuy),
- Empresa SULFHAR S.R.L. cito Alto la Torre (Dpto. Palpalá – Jujuy)
- Dirección Provincial de Vialidad, San Salvador de Jujuy.
- Mina Bajo La Alumbra – Pcia. de Catamarca-
- Obra de La Dirección Provincial de Vialidad sobre Ruta Provincial N° 4.
- Ahumadero de Yala – Jujuy
- Bodega DUPONT.
- COSALTA- Ciudad de Salta
- Bodegas y un establecimiento de Producción de quesos en Cafayate- Pcia. de Salta.

## **VII- COORDINACIÓN DE GRADUADOS**

**Coordinadora:** Ing. Consuelo Gómez

### **I.- MISIONES Y FUNCIONES DE LA COORDINACION**

La Coordinación de Graduados se crea mediante Resolución CAFI N° 136/10, de fecha 17 de Junio de 2010. La Coordinación tiene la misión de recabar y analizar información acerca del desempeño profesional del egresado, con el propósito de generar instrumentos de valoración y toma de decisiones en el quehacer educativo, propiciar la inserción laboral del Egresado y detectar necesidades de capacitación y actualización con la respectiva promoción de acciones tendientes a satisfacerlas. De esta manera se dio cumplimiento a la sugerencia efectuada en su oportunidad por la Comisión Nacional de Evaluación y Acreditación de establecer mecanismos de seguimiento y vinculación con los egresados.

Entre las funciones asignadas a la Coordinación, se puede mencionar:

- Propiciar una oferta de cursos de posgrado
- Estimular la participación de los egresados en carreras de posgrado y en cursos de especialización, perfeccionamiento, actualización, etc.
- Fomentar el vínculo del egresado con la Institución
- Crear y mantener una base de datos de los egresados de la institución
- Promover el diálogo con los estudiantes en aquellos aspectos del ejercicio de la profesión que pudieran redundar en la calidad del egresado.

### **II.- ACCIONES REALIZADAS**

1) Disponibilidad de base de datos y seguimiento de los graduados.

A la fecha, la Coordinación cuenta con una base de datos actualizada de los egresados de las distintas carreras, donde constan datos tales como nombre y apellido, teléfonos de contacto, correos electrónicos, domicilio, año de egreso, promedio.

Se ha continuado trabajando además para conocer el lugar de trabajo de los graduados y el tiempo que han demorado en conseguir su primer empleo.

Un importante número de graduados de la Facultad han accedido a cargos de responsabilidad jerárquica, ocupando incluso cargos a nivel gerencial, en Empresas tales como Holcim Argentina (Ex - Minetti S.A.), Compañía Minera El Aguilar, ADY Resources, Sandvik Argentina, Ledesma S.A., Techint Argentina, Papel NOA, Sales de Jujuy, Cooperativa de Tabacaleros de Jujuy, entre otras. Esto pone de manifiesto el buen desempeño profesional de los graduados y el grado de satisfacción de las empresas empleadoras con el desenvolvimiento y formación de los mismos.

2) Información de actividades disponibles

La Coordinación continúa haciendo llegar a los graduados una gran cantidad de información de interés, relacionada con cursos de posgrado disponibles, ofertas laborales, becas de investigación, becas para carreras de posgrados en el país y en el extranjero, etc. La difusión de las actividades con que cuenta la Facultad y demás información de interés, a la que muchos egresados no podían acceder, actualmente se realiza de manera permanente.

3) Contacto con empresas, organismos públicos y consultoras de RRHH

Se ha establecido contacto con empresas del medio, organismos públicos y con consultoras nacionales para hacer llegar a nuestros graduados, las ofertas laborales disponibles.

Con estas acciones, se ha posibilitado la ubicación de un graduado y el cambio de empleo con mejores condiciones laborales en otro caso. Por otra parte se han realizado gestiones para que los graduados puedan acceder a entrevistas laborales con posibilidades de ubicación laboral.

4) Gestión para futuros egresados



Desde la Coordinación se han efectuado gestiones para la concreción de pasantías en la Empresa HOLCIM Argentina S.A., que beneficiaron a futuro graduados de las carreras de Ingeniería Industrial e Ingeniería Química. Actualmente se cuentan con diez alumnos que han realizado su pasantía en esta empresa.

#### 5) Otras acciones

La coordinación de graduados y a los fines de adquirir formación en la movilidad de estudiantes y graduados, tiene a cargo el Programa de Cooperación Internacional Argentina-Francia para la formación de ingenieros (ARFITEC).

Dentro de este programa, tres alumnos de la carrera de Ingeniería Informática ya han cursado materias en la Université de Technologie de Belfort Montbeliard, Francia.

También se participa de un programa nacional (Becas Tics), realizando la coordinación general. Este programa otorgó 45 becas de finalización de carrera de grado para estudiantes de la carrera de Ingeniería Informática. Actualmente se está trabajando en un nuevo llamado para el ingreso de nuevos becarios al programa.

Coordinadora: Ing. Consuelo I. Gómez Res. CAFI N° 197/14 19 de Junio de 2014

#### Acciones Realizadas

1. Charla Líneas de financiamiento de Fonsoft. Junio 2014, asesoramiento para completar formularios dirigida a estudiantes y graduados.
2. A partir de la transferencia de información de actividades e información se plantea realizar diseño, unificación y actualización de base de datos de graduados de la Facultad de Ingeniería, con la finalidad de implementar SIU-KOLLA para la realización de encuestas a graduados,
3. Elaboración de encuesta a graduados que se lanzará en noviembre 2014 con el fin de establecer la situación de empleo, demanda de capacitaciones entre otros temas.
4. Elaboración de plan de gestión.
5. A solicitud Mina Pirquitas se realiza la de convocatoria oferta laboral para graduados en Ingeniería Industrial, se remitió la documentación solicitada a partir de la respuesta de los graduados quienes fueron entrevistados y están en el proceso de selección.
6. Se trabajó activamente en el Equipo de coordinación de la I Jornada del Emprendedor Tecnológico en la Facultad de Ingeniería de la UNJu. Realizadas el 15 y 16 de septiembre de 2014.
7. Con el fin de acercar a los egresados ofertas de carreras de Posgrados se elevó una solicitud a la Universidad del Norte Santo Tomás de Aquino para la inscripción de postulantes de nuestra Facultad en la Maestría en Informática cupo para 5 egresados con un descuento del 20%, se envió la nómina de postulante, la Coordinación de Posgrado de la UNSTA informó que supendió el inicio de la maestría no dio inicio porque no contaba con la cantidad mínima de postulantes que pudieran solventar los gastos de la misma.
8. Actualmente se continúa realizando contactos con otras universidades del país a fin de acercar carreras de posgrados con diferentes modalidades presenciales y a distancia para los egresados de la Facultad.

#### Divulgación:

Con la intención de acercar a los alumnos y graduados información de capacitaciones, becas, líneas de financiamiento etc. se difundió a través de diferentes medios:

- "La Informática Forense: Herramienta para combatir la ciberdelincuencia" a cargo de la Ing Patricia Moyata, de la Central de Monitoreo 911 en la Semana de la Ingeniería Junio de 2014.
- La Fundación Argentina de Nanotecnología (FAN) presentará el 2 de julio la iniciativa Nano U en la Facultad de Ingeniería de la Universidad Nacional de La Plata (UNLP). El encuentro se realizará a partir de las 14 h en el aula Dr. Germán Fernández, situada en el 1° piso del edificio central. La iniciativa Nano U está orientada a estudiantes universitarios avanzados de carreras técnicas o industriales y se propone difundir la importancia de la nanotecnología, sus desafíos e implicancias en el campo laboral y productivo. A través de charlas ofrecidas por especialistas, se busca sensibilizar a los estudiantes acerca de la importancia de la nanotecnología, sus desafíos e implicancias en el campo laboral y productivo.
- Convocatoria de becas "Yo Propongo" El Banco Interamericano de Desarrollo (BID), desde su iniciativa YoGobierno.org, y en alianza con el Campus Virtual de la Organización de los Estados Americanos (OEA), lanzan la convocatoria de becas "Yo Propongo", con el fin de capacitar a ciudadanos con buenas propuestas de innovación gubernamental en América Latina y el Caribe. <http://yogobierno.org/bid-y-oea-premiar-a-ciudadanos-con-propuestas-gubernamentales-innovadoras/#sthash.5pV1Vwlm.TuWLu4av.dpuf> Agosto de 2014
- Techint inicia la selección de estudiantes y graduados para sus Programas de Prácticas de verano 2015 y de Jóvenes Profesionales. <http://www.tjobs.com.ar/Home.aspx> Agosto 2014

- Intrapreneur Njambre Búsqueda de intrapreneurs para sumarse a los equipos de trabajo de Njambre y de las empresas de innovación de impacto co-construidas en Njambre. [https://docs.google.com/forms/d/1oyo\\_qYBSbt5vq22PywG3JvS2HEuPCjqj7czbqNjXkFk/viewform](https://docs.google.com/forms/d/1oyo_qYBSbt5vq22PywG3JvS2HEuPCjqj7czbqNjXkFk/viewform) Agosto de 2014
- 1º curso online de Nanotecnología gratuitos para estudiantes universitarios de introducción a la temática organizado por la Fundación Argentina de Nano tecnología desde el 22/09 al 24/10/2014 [www.nanofan.org.ar/nanou/](http://www.nanofan.org.ar/nanou/) Agosto 2014
- Convocatoria de Cursos Cortos BE.CAR Fundación Sadosky programa de formación de recursos humanos en ciencia de datos para profesionales argentinos en los Estados Unidos de América. Setiembre 2014.
- Convocatoria programa de apoyo a proyectos innovadores en la integración de micro y nanotecnología. El Ministerio de Ciencia, Tecnología e Innovación Productiva a través de la Dirección Nacional de Relaciones Internacionales convoca a participar de la convocatoria para la capacitación en la Unión Europea para el fortalecimiento de la competitividad y el empleo en la Argentina. (Septiembre 2014)
- Taller de Planificación Estratégica para Jóvenes Emprendedores" en el marco de la II Semana Nacional del Emprendedor Tecnológico. 18 de Septiembre de 2014.
- Café Emprendedor realizado por CEJAE 09 de Setiembre de 2014
- Premio Jóvenes Emprendedores Banco Santander Río [http://www.santanderrio.com.ar/individuos/universidades\\_financiamiento.jsp](http://www.santanderrio.com.ar/individuos/universidades_financiamiento.jsp)
- ANR TEC 2014 financiamiento de proyectos de mejora de la competitividad mediante la incorporación de tecnología, presentados por empresas PYMES en el marco del Préstamo BIRF 7599/AR.
- Capacitación EMPRETEC 6 al 11 de Octubre 2014.
- Emprender JUJUY 2014 1º Ciclo de conferencias de actualización tecnológica 15 de octubre de 2014.
- Ciclo de Conferencias Microsoft Bizspark 27 y 28 de octubre 2014.
- Becas PNBu y PNBB Programa Nacional de Becas Universitarias y Programa Nacional de Becas Bicentenario. Octubre 2014.

## **COORDINACIÓN DE TECNOLOGÍAS DE INFORMACIÓN Y COMUNICACIÓN. CENTRO DE COMPUTOS**

Equipo de trabajo:

### **Actividades relevantes planificadas, coordinadas y controladas:**

Elaboración del Plan de Trabajo teniendo en cuenta la visión, misión y funciones que se encuentran consignadas para el área.

Presentación de una estrategia para el manejo y aplicación de las Tecnologías de Información y Comunicación a los procesos institucionales de la unidad académica.

Redefinición del uso de las distintas salas de computadoras.

Reacondicionamiento del esquema de conectividad inalámbrica en el predio de Italo Palanca N° 10.

Instalación de equipamiento de última generación en sala 2 de computadoras, para dotar a las carreras de Ingeniería Química, Ingeniería en Minas, Licenciatura en Ciencias Geológicas y Licenciatura en Alimentos de un Laboratorio informático adecuado a las necesidades de las citas carreras.

Reacondicionamiento de la infraestructura tecnológica de la sala 3 de computadoras, para las carreras de Ingeniería Informática. Licenciatura en Sistemas y Analista Programador Universitario.

Instalación de un nuevo servidor Web.

Puesta en marcha y mantenimiento del sistema de Red WIFI., en el ámbito de la Facultad de Ingeniería. Configuración de equipos para el uso red inalámbrica WIFI, control de acceso y mantenimiento de usuarios. Desarrollo de la nueva página Web de la Facultad.

Relevamiento de conectividad, en todas las dependencias ubicadas en ambos predios de la unidad académica.

Generación del proyecto para el cableado del nuevo edificio, ubicado en el sector de gabinetes docentes.

Relevamiento y propuesta de mejora en el funcionamiento del sistema informático de acreditación de carreras.

Coordinación conjunta con la cátedra de Sistemas de Información, para el desarrollo de prototipos funcionales de sistemas para las Secretarías de la unidad académica.



Optimización del actual servicio de correo electrónico institucional.  
Instalación y pruebas del nuevo servidor de correo electrónico institucional.  
Participación en la CIUNJU (Comisión Informática de la Universidad Nacional de Jujuy).

---

### **COORDINACIÓN DEL InTeMI Y SERVICIOS A TERCEROS**

**Coordinador:** Ing. Héctor Rafael Simone

### **INSTITUTO DE INVESTIGACIONES TECNOLÓGICAS MINERAS E INDUSTRIALES InTeMI**

En el InTeMI se desarrollan tareas relacionadas con:

- 1- Servicios a Terceros , en particular a empresas Mineras e Industriales de Jujuy y la Región, los cuales consisten en trabajos de I+D en la Planta Piloto de Minas, referidos a procesos de Flotación y Beneficio de minerales, metálicos y no metálicos, sales. Extracción y separación con solventes y reactivos orgánicos, precipitación, filtración y concentración, Procesos electrolíticos, electroobtención y electrorefinación.
- 2- Análisis químicos de sistemas materiales, análisis de puntos críticos, análisis de minerales, de fracciones de los procesos obtenidos en Planta Piloto, análisis físico-químicos de sales, de aguas.
- 3- Estudios y análisis de materiales y minerales no metálicos, como rocas ornamentales, lajas, cantos rodados, sales, etc., en Planta Piloto, a través del Laboratorio de Mecánica de rocas
- 4- Trabajos de molienda, estudios de granulometría de sales y minerales, estudios de índice de Bonh. Etcc, en Sala de molindas.
- 5- Estudios de optimización de procesos, la formación de recursos humanos de su personal y mejoras e innovación en los Procesos de Planta Piloto
- 6- Tareas de apoyo a la docencia e investigación en temas afines, en los distintos Proyectos de investigación de docentes de nuestra Facultad

**Equipo de trabajo:** Director del Laboratorio Central de Servicios Analíticos: Lic. Edgardo Vrancken; Encargado de Laboratorio Químico: Prof. Guillermo Sajama; Encargado de Sala de molindas y separación; Tecn. Luis Flores; Encargado Planta Piloto de Minerales : Tecn.: Bernardo Cruz; Responsable de Laboratorio Mecánica de Rocas: Ing. Pablo Rosado; Personal Técnico: Técn. Jorge S. Brito; Técn. Osvaldo Iglesias; Técn. José A. Ramirez; Sr. Abraham Cruz; Adm. Luis Ramos

Se han establecido las normas de seguridad para trabajar en Planta de Tratamiento de Minerales y dada la necesidad de completar los equipos de protección personal para los alumnos, se pudo completar la primera compra de equipos de seguridad equipos de seguridad personal compuestos (casco, guantes, barbijo y protectores visuales y auditivos)

Se compraron dos matraces de Le Chatelier para la determinación del peso específico de las partículas, estos análisis son necesarios para la actividad académica como para el uso en servicios a terceros desde el Laboratorio "Andrés Giordana".

Se realizaron servicios a terceros en los siguientes aspectos:

Empresa Luis Losi S. A. Estudios para la disposición final en condiciones finales aceptable de los barros provenientes de la fabricación de ácido bórico a partir de minerales de bórax de la Puna Salteña. Primera y segunda etapa de estudio.

Ar Zinc, Minera Aguilar S. A.. Estudios metalúrgicos para la recuperación de plata de los barros provenientes de la Planta de Ar Zinc, Rosario- Provincia de Santa Fé. I Etapa.

Empresa Espíritu de los Andes. Ensayos en mesa Wilfley y de determinación de contenido de mineral para su posible beneficio.

### **Servicios prestados al Medio:**

Item	Servicios
1	Empresa Procesadora de Boratos: Determinación de partículas sólidas. Insoluble. Anhídrido bórico
2	Empresa Espíritu de los Andes S. A. Análisis químico de elementos en aguas de ríos de la Puna Jujeña y de elementos valiosos.
3	Compañía Minera Aguilar: Desarrollo de procesos de flotación en sistema bach, y continuo de productos de colas de procesos de Planta de Zinc , de Rosario –Santa Fé, para obtención de concentrados de plata. Análisis Químico de Plomo; Arsénico, Cadmio, Cinc partículas sedimentables. Calidad de productos. Caracterización de minerales
4	Empresa Sulfahar S. A.: Análisis Químico de cobre, acidez hierro. Sales Solubles Totales, pH.

5	Dirección Provincial de Políticas Ambientales y Recursos Naturales: Análisis químico de plomo, plata, zinc, bismuto, antimonio, arsénico, material insoluble hidrocarburos en aguas
8	Empresa Bórax Argentina S. A.: Análisis de anhídrido bórico, y cloruros
9	Empresas Varias: Análisis Químico de boratos; yesos; anhidrita; halita; caolín; carbones; arcillas, cloruros, sulfatos, residuos insolubles, sólidos disueltos en agua, pH, carbonatos, arsénico, plomo, cadmio, nitrógeno amoniacal nitratos, nitritos, calcio, magnesio. Líquidos efluentes y combustibles líquidos y sólidos; Índice de plasticidad y elasticidad de suelos arcillosos. Cadmio, Cobalto, Germanio, características físicas y químicas de sólidos y líquidos. Lodo en sales. Análisis de calidad de aguas. Análisis de cinc en mallas para gaviones. Análisis de viabilidad del uso de áridos y aguas en fundaciones para puentes. Análisis de elementos metalíferos en escorias, matas y productos de fusión. Estudios de rocas, como yesos, y lajas de distintos productores pequeños de la Provincia

#### Actividades de Difusión:

Ítem	Servicios
1	Vinculación con empresas
2	Se realizó la difusión en establecimientos educativos de nivel medio
3	Vinculación con organismos gubernamentales de la Provincia y de la Ciudad de Palpalá

#### Actividades en la Docencia:

Ítem	Servicios
1	Se realizaron actividades de servicios docentes en la instrumentación de actividades prácticas en la cátedra de Química Analítica de la Facultad de Ingeniería en la Disciplina de Análisis de Menas e Metalurgia Extractiva I de la Carrera de Ingeniería de Minas, y del Taller de procesamiento de Minerales de la Tecnicatura de procesamiento de Minerales.
2	Se prestó colaboración con la disciplina de Bromatología de la Facultad de Ciencias Agrarias y de Ingeniería Química, Bioquímica y Farmacia de la Facultad de Ingeniería Físico Química,
3	Se realizó asesoramiento y capacitación en valoraciones cuantitativas por espectrofotometría de absorción atómica a personal de la Empresas vinculadas.
4	Se realizaron actividades de servicio docente dentro del Programa "Los Científicos van a la Escuela" a diversas Escuelas del nivel medio.
5	Se realizaron actividades de servicios docentes en la instrumentación de actividades prácticas en la cátedra de Procesamiento de Minerales de la Escuela de Minas, del 6 to año de la especialidad de técnico en Minas.-

#### Tareas de asistencia a la Investigación:

Ítem	Servicios
1	Centro de Investigación de tecnología Alimentaria(CITA): Análisis químico de hierro, plomo, cobre, calcio, cinc, en líquidos y sólidos nutrientes.
2	Proyecto de contaminación ambiental en aire y suelos: Realización de análisis químico de elementos contaminantes en muestras de aire y suelos en el área de Centro Forestal, ciudad de Palpalá y Río blanco.

#### Formación de Recursos Humanos:

##### Asistencia a Cursos:

Ítem	Cursos realizados
1	Asistencia a cursos de prevención ante incendios.
2	Asistencia a curso de uso de las TIC en el ámbito docente y en Laboratorios
3	Cursos programados para el Sector No Docente. Cursos de capacitación en Riesgo y Seguridad en el Trabajo,

#### Tareas de Investigación:

Ítem	Servicios
1	Proyecto de extracción de cinc de compuestos minerales asociados ( en proceso)
2	Proyecto de estudio de variables cinéticas en la lixiviación de cobre.
3	Diseño y construcción de equipos de lixiviación y electrólisis para recuperación de metales a escala de Laboratorio.

### **Licitaciones públicas contratadas por la Provincia de Jujuy a través de la UNJu**

Desde la Coordinación se realizó entre los meses de agosto y octubre oviembre de este año, para la Secretaría de Gestión Ambiental del Gobierno de la Provincia de Jujuy, a partir de un Concurso de precios ganado por nuestra propuesta técnica-económica, un estudio completo de Consultoría para el diseño y desarrollo de un Plan de clausura de los basurales a cielo abierto (BCA) de los municipios involucrados (14 Municipios de la Pcia. de Jujuy), en el Proyecto del Centro de Integral de Residuos de Chanchillos-Pcia. de Jujuy, consistente en:

1-Diagnóstico de cada BCA de los Municipios de: La Quiaca, Humahuaca, Tilcara, Maimará, Purmamarca, Tumbaya, Volcán, Yala, San Pedro, El Carmen, San Antonio, Monterrico, Perico, Palpalá y Finca EL PONGO, presentando una ficha completa , con un plano adjunto en A3, para cada uno.

2-Informe Plan de Clausura, Proyecto Ejecutivo y Lineamientos de clausura del SDF Finca El Pongo y de los BCAs de los Municipios involucrados, presentando una ficha completa con un plano adjunto en A3 para cada uno

3-Plan de Monitoreo y Vigilancia Ambiental de clausura, para el seguimiento en la etapa post cierre, de las medidas correctivas y planes de clausura, indicadas en el punto anterior, a implementarse en los SDF Finca El Pongo y los BCAs de los Municipios participantes del Proyecto Chanchillos.

4-Pliego Licitatorio según requerimientos del BID, para clausura Finca El Pongo y BCAs de los Municipios involucrados en el Proyecto Chanchillos.

5-Informe Final con conclusiones de la consultoría.

Total Trabajo: 1.550 hojas + 45 planos topográficos, geológicos, georeferenciados, de situación y de obras a realizar (con memorias descriptivas, técnicas, planillas nomencladoras y cálculo técnico y económico).-entregado en formato digital y formato impreso (por triplicado). En la Secretaría de Gestión Ambiental del Gobierno de la Provincia de Jujuy ya se ha aprobado todo el estudio.

---

# INSTITUTO DE BIOLOGÍA DE ALTURA

## Memoria A n u a l



**2013  
2014**

Instituto de Biología de Altura

## **INSTITUTO DE BIOLOGIA DE LA ALTURA**

Síntesis de lo actuado en el período 01-11-13 al 31-10-14

**Directora Normalizadora: Dra. Emma Alfaro Gómez**

El Instituto de Biología de la Altura, dependiente del Rectorado, continúa con las tareas de investigación, docencia, extensión a la comunidad y formación de estudiantes de grado y de postgrado- a través de las seis Secciones: Entomología, ERITAL (Eritropoyesis y Altura), Ecología Regional, Genética y Bioantropología, EPHUM (Estudio de las Poblaciones Humanas de Montaña) y LABBMOL (Laboratorio de Biología Molecular, hasta Septiembre 2014). Para ello cuenta con Investigadores, Técnicos, Administrativos, Personal de Servicios Generales y Becarios, los que se detallan a continuación:

### **Investigadores:**

Dra. Emma L. Alfaro Gomez (UNJu-CONICET)  
Lic. Alberto J. Andrade (UNJu)  
Méd. María C. Buys (UNJu)  
Dr. José E. Dipierri (UNJu)  
Biol. Verónica C. Hamity (UNJu)  
Biol. Mario A. Linares (UNJu)  
Dra. Lilia E. Neder de Román (UNJu-CONICET)  
Dra. Susana B. Ocampo (UNJu)  
Lic. Marcelo F. Sadir (UNJu-CONICET)  
Mag. Irma R. Torrejón (UNJu)  
Dra. María I. Zamar (UNJu)  
Msc Ivana Guerra (UNJu)

### **Docentes de Facultades de la UNJU con lugar de trabajo en el INBIAL**

Lic. Juan C. Rodríguez (FHYCS)  
Lic. Ignacio F. Bejarano (FHYCS)  
Dr. Emiliano Fumagalli (FI)  
Dr. Hugo Borsetti (FI)  
Dra. Nancy Hernandez (FI)

### **Personal de Apoyo Técnico**

Estela R. Chaves (UNJu)  
Carmela Flores (UNJu)  
Lic. Sonia B. Quintana (UNJu)  
Rosa V. Quispe (UNJu)  
Ramón A. Villagrán (UNJu)  
Bioq. Lidia N. Guerra (CONICET)  
Prof. Félix Ortiz (CONICET)  
Bioq Beatriz Martín (CONICET)  
Roberto Rivera (UNJu)

### **Personal Administrativo**

Directora Área Administrativa: Adriana Miranda (UNJu)  
Auxiliar Área Administrativa: Osvaldo Julián (UNJu)

### **Personal de Servicios Generales**

Segundo Gallo (UNJu)  
Juan O. Aguirre (UNJu) (hasta Mayo/14)

Miriam Alarcón (UNJu) (desde Mayo/14)

### **Becarios**

Lic. Nelly Melina Cayo  
Lic. Silvia Beatriz Perez  
Biol. Marcela De Paul  
Lic. Eugenia, Contreras  
Lic. Estela Román  
Lic. Graciela Gomez

### **PROYECTOS EN EJECUCION**

- ❖ “Diversidad de artrópodos en ambientes domiciliarios y peridomiciliarios de San Salvador de Jujuy”  
Directora Dra. Lilia Estela Neder de Román  
Co-director Biól. Mario Alfredo Linares  
Integrantes, Dra. María Inés Zamar; Biól. Verónica Cecilia Hamity, Lic. Eugenia F. Contreras, Dra. María del Carmen Coscarón; Lic. Graciela Cecilia Gómez, Prof. Félix Ortiz, Sra. Rosa Quispe, Est. Ana Gutiérrez, Est. María Laura Fernández Salinas.  
Proyecto C, Financiado SECTER-UNJu. Res. C.S. Nº 0167/12 (2012-2013)
- ❖ “Diversidad y bioecología de los artrópodos de la provincia de Jujuy”  
Directora Dra. María Inés Zamar  
Integrantes, Dra. Lilia Estela Neder de Román; Biól. Mario Alfredo Linares; Biól. Verónica Cecilia Hamity, Lic. Eugenia F. Contreras, Prof. Félix Ortiz, Sra. Rosa Quispe, Lic. Ana Gutiérrez,  
Proyecto A, Financiado SECTER-UNJu. Res. C.S. Nº 0167/12 (2012-2015)
- ❖ “Valoración sustentable de especies aromáticas y medicinales de zonas semiáridas y áridas de Jujuy”. PICTO – UNJu 2008-00150.  
Grupo responsable: Dra. Carmen Inés Viturro y Dra. Lilia Estela Neder de Román.  
Investigadores del INBIAL: Dra. M. I. Zamar, Biol. M. A. Linares, Biol. C.V. Hamity  
Res. ANPCyT 235/10
- ❖ “Entomofauna urbana. Identificación y rol trófico de las especies presentes en Jujuy”  
Director: Biol. Mario A. Linares;  
Co-directora: Dra. Lilia Estela Neder de Román  
Integrantes: Dra. María Inés Zamar; Biól. Verónica Cecilia Hamity, Lic. Eugenia F. Contreras, Lic. Graciela Gomez, Biol. Marcela De Paul; Dra. María del Carmen Coscarón; Prof. Félix Ortiz, Sra. Rosa Quispe; Est. María Laura Fernández Salinas; Est. Andrea Guanuco (2014-2016)
- ❖ “Condición nutricional y calidad de vida en poblaciones jujeñas de altura”. Director: José E. Dipierri.  
Integrantes: Emma L. Alfaro G; Beatriz Martín, Irma R. Torrejón, Felipe Bejarano, Mª Celia Buys, AJ Andrade, Lidia Guerra, Carmela Flores, Estela Chaves. Estela M Román.  
PICTO, UNJu. FONCyT-ANPCyT.
- ❖ “Aspectos genéticos y bioantropológicos en poblaciones del Noroeste Argentino: variación regional y temporal”.  
Director: Emma L. Alfaro Gómez  
Co-Director: Bejarano, Ignacio Felipe  
Integrantes: Dipierri, José Edgardo, Albeck, María Ester, Bronberg, Rubén Adrián, Aparicio, María Elisa, Peña Aguilera, Daniela Consuelo, Morales, Jorge Luis, Carrillo, Ángel Rafael, Chaves, Estela Raquel.  
SECTER – UNJu. Período 2012-2015.
- ❖ “Organogénesis y embriogénesis somática. Generación de diversidad para tolerancia a sequía y salinidad en variedades nativas de papa del NOA”.  
Director: Berta Velásquez  
Integrantes: AJ Andrade, Mª Ester Alfaro, Ana V. Carranza, Ana S. Rojas, Beatriz Salazar
- ❖ “Selección *in vitro* para tolerancia a estrés hídrico en genotipos de poblaciones de papa y quínoa nativas del NOA”. Directora: Berta Velásquez.  
Integrante: Andrade, AJ  
SECTER-UNJu. Cod. A/0163. Fecha de finalización: 31/12/2017

- ❖ “Investigación en salud y apropiación de resultados por parte de la comunidad investigada en dos localidades de Jujuy. II Etapa”  
Directora: Dra. Susana B. Ocampo  
Co-Director: Lic. Juan C. Rodríguez  
Integrantes: Lic. Quintana, Sonia B., Bioq. Cayo, Nelly M., Lic. Perez, Silvia B., Lic. Guerra Ivana C., Ing. Cazón, Lauro N., Ing. Quiquinto, Jorge, Bioq. De la Puente, Teresita B., Tca. León, Eulalia N., Sr. Rivera, Roberto Reynaldo, Est. López Danielo, Gisela Solange, Est. Cayo, Cristina  
Aprobado y financiado por la SECTER - UNJu
- ❖ “Memoria fotográfica del Dr Salvador Mazza”  
Co- Dirección: Arq. Mariana Zárate, Dra. Susana B. Ocampo, Prof. María Morales y Arq. Julio Linares  
Integrantes: Estud. Laura Vega, Estud. Sebastián Aguilera, Estud. Claudia Neme Scheij, Prof. Mirta Vásquez, Sr. Ariel Costello, Prof. Dora Geronazzo  
Aprobado y financiado por la Universidad Nacional de Jujuy y la Secretaría de Cultura de Jujuy.
- ❖ “Hacia una comunidad saludable”.  
Responsables: Dra. Susana B. Ocampo – Lic. Rosa Ana Miguez  
Integrantes: Estud. Soria, Marcela Valeria, Estud. Vedia, Carina Marcia Edith, Estud. Lopez Danielo, Gisela Solange, Estud. Contreras, Juan Carlos, Estud. José María Ríos, Estud. Emilce Estefanía Lobo Romero, Estud. Rebeca Flores  
Proyecto de Voluntariado Universitario 2013. Aprobado y financiado por el Programa de Voluntariado Universitario, Secretaría de Políticas Universitarias.
- ❖ “Impacto de actividad física y hábitos alimentarios saludables en población estudianti jujeña con enfoque familiar”.  
Integrantes: Lic. Sonia B. Quintana, Lic. Silvia B. Perez Lic. Silvia A. Alfaro, Lic. Geraldine Lugano, Est. Gisela López Danielo, Lic. Susana Solís, Ing. Agr. Lauro N. Cazón, Prof. Matías Pereyra, Prof. Roberto Aguirres, Prof. Elba Miranda, Prof. Juan Sánchez, Prof. Lorena Azate, Prof. José Gerez , Prof. Marcos Flores.  
Aprobado y financiado por la Secretaría de Políticas Universitarias, programa “Universidad, Estado y Territorio”
- ❖ “Efecto de la Cañihua (*Chenopodium pallidicaule* Aellen )sobre el sistema inmune en animales de experimentación desnutridos”  
Directora: Irma Torrejón  
Co-Director: Alberto Juan Andrade  
Integrantes: Martín, Beatriz Lilia, De la Puente Teresita Beatriz, Flores Carmela, Villagrán Alberto R.  
Aprobado y financiado por SECTER-UNJU
- ❖ “Prevalencia de Talasemia en población hospitalaria por consulta de anemia microcítica en la provincia de Jujuy”.  
Directora: Lidia Noemi Guerra  
Co- directora: Maria Celia Buys  
Integrantes: Elena Majek, Maria Cecilia Almará, Lino Salvatierra.
- ❖ “Efectos de la iluminación natural en el bienestar de las personas en la provincia de Jujuy”.  
Director: Hernández de Borsetti, N.  
Co-Director: Borsetti, Hugo M.  
Integrantes: Alfaro Gómez E.; Fumagalli E., Chávez E.; Tonello G.;  
Fecha de inicio: 01/01/14  
Aprobado y Financiado por SeCTER-UNJu
- ❖ “Estudio de la influencia de género y cronotipo en la fisiopatología del paciente diabético.”  
Director: Borsetti, Hugo M.  
Co-Director: Hernández de Borsetti, N.  
Integrantes: Alfaro Gómez E.; Fumagalli E., Chávez E.; Tonello G.; Estudiantes: Reader M.M.; Guanuco A.; Hinojosa E.G.  
Fecha de inicio: 01/01/14  
Aprobado y financiado por SeCTER-UNJu
- ❖ “Estudio de los factores genéticos asociados al riesgo de alcoholismo en la población jujeña: El gen ALDH1A1”.  
Director: Emiliano Fumagalli

Integrantes: Hernández de Borsetti N., Borsetti HM, Cabezas I, Sartoni D, Calvó M, Iturburu M.

Fecha de inicio: 01/01/14

Aprobado y financiado por SeCTER-UNJu

- ❖ “Las serpientes de Jujuy (Argentina): distribución, conservación y educación ambiental”

Dirección: Msc. Ivana C. GUERRA y Dra. Susana B. OCAMPO.

Integrante: RIVERA, Roberto.

Asesor Especialista: Dr. Gustavo Scrocchi (CONICET)

Financiamiento: INBIAL- UNJU.

## PROYECTOS DE INVESTIGACIÓN FINALIZADOS

- ❖ “Estructura demogenética y dinámica poblacional en la República Argentina”.

Directora: Emma L Alfaro Gómez

Integrantes: Albeck, María Ester, Dipierri, José Edgardo, Bronberg, Rubén Adrián, Sánchez de Bustamante, María Magdalena, Pintado, María Virginia, Chaves, Estela Raquel  
SECTER-UNJu. Código F/0025 período 2010-2013.

- ❖ “Diversidad biológica intra e inter poblacional en poblaciones del Noroeste Argentino”.

Director: José Dipierri

Co-Directora: Emma L. Alfaro Gómez

Integrantes: Bejarano, Ignacio Felipe, Luxardo, Ana María, Ortiz, María Gabriela, Cabrera Graciela Emma, Quispe, Yolanda Beatriz, Chaves, Estela Raquel, Aparicio, María Elisa, Vázquez, María Esther, Carrillo, Rafael, Morales, Jorge Luís, Mamani, Marco Antonio, Abdo, Guadalupe

SECTER-UNJu. Código F/002 período 2010-2013.

- ❖ “Estudio de los factores genéticos asociados al riesgo de alcoholismo en la población jujeña provincia de Jujuy”.

Director: Emiliano Fumagalli

Integrantes: Hernandez de Borsetti N., Borsetti HM, Cabezas I, Sartoni D, Calvó M, López de Fernández MT.

Fecha de finalización: 31/12/13

Entidad que financió el proyecto: SeCTER F/B001.

- ❖ “Análisis de factores ambientales modificadores de la diabetes en la provincia de Jujuy”.

Director: Borsetti, H.M.

Co-Director: Hernández de Borsetti, N.

Integrantes: Alfaro Gómez E.; Dipierri J.; Fumagalli E., Andrade A.J.; Lage L.; Pasayo P.; Hansen C.; Chávez E.; Tejerina M.

Estudiantes: Reader M.M.; Guanuco A.; Hinojosa E.G.; Lopez Baffa Trasci N.

Fecha de finalización: 31/12/13

Entidad que financió el proyecto: SeCTER F/B000.

## Participación en otros Proyectos

- ❖ “Biología y sistemática de invertebrados terrestres (Insectos y Nematodos) dañinos, del Norte de la Argentina”.

Dir. Dra. Lucía Elena Claps

Integrante del INBIAL: Dra. María Inés Zamar

Financiado: Secretaría de Ciencia y Técnica, UNT Cód. 26/G 412.

- ❖ “Caracterización del estado ecológico de los cursos hídricos de altura mediante el uso de bioindicadores y parámetros físico-químicos”

Dir. Biol. Marcela De Paul

Integrantes: Dra. Lilia Estela Nader de Román, Dra. Carmen Viturro, Lic. Graciela Gomez.

Financiado: SECTER – UNJu. Cód. A/ 0105.

“Biodiversidad y conservación de artrópodos actuales y fósiles en la Argentina”

Director: Dra. M. C. Coscarón,

Integrante del INBIAL: Nader, E. y Contreras, E.

Financiado UNLP Cod. 11/N 598 (2010-2013)

- ❖ “Tisanópteros asociados a sistemas citrícolas de Jujuy y Salta”.

Directora: Ing. Agr. Silvia Tapia.

Integrante del INBIAL: Dra. María Inés Zamar



- Financiado: Proyecto B. SECTER – UNJu. Res. C.S. N° 0167/12.
- ❖ “Bases para la implementación del manejo integrado de *Chaetanophothrips orchidii* (Insecta: Thysanoptera) en plantaciones de pomelo en Jujuy y Salta”  
Directora: Ing. Agr. Silvia Tapia.  
Integrante del INBIAL: Dra. María Inés Zamar  
Financiado: Proyecto A/0161. SECTER – UNJu. Res. R. N° 409/14
- ❖ Diversidad de Heteroptera terrestres fósiles y recientes de las provincias de Chubut y Neuquén, Patagonia Argentina”.  
Directora: Dra. María del Carmen Coscarón  
Integrante del INBIAL: Dra. Eugenia Fernanda Contreras.  
Financiado por: FONCYT (2012-2015).
- ❖ “Diferenciación regional de la variabilidad genética de Argentina”. PICT-2013-0424.  
Investigadora Responsable: Dra. Graciela Bailliet.  
Integrante grupo responsable: E. Alfaro Gómez. Entidad Financiadora: Agencia Nacional de Promoción Científica y Tecnológica. Período: 2014-2017
- ❖ “Variación temporal y regional de la estructura genética de las poblaciones humanas del centro y norte de Argentina”. PIP-CONICET 11220120100325CO  
Directora: Dra. Graciela Bailliet.  
Integrante: E. Alfaro Gómez.  
Entidad Financiadora: CONICET. Período: 2013-2015
- ❖ “Efectos psicológicos y fisiológicos de la iluminación”. PICT 2012-1354  
Director: Tonello, G  
Grupo Responsable: Hernández de Borsetti, N.;  
Integrantes: Borsetti, HM, Tereschuk, ML.,  
Fecha de finalización: 31/12/15  
Entidad que financió el proyecto: ANPCYT
- ❖ “Una aproximación a la realidad del sector artesanal en la provincia de Jujuy” Director: Lic. Juan C. Rodríguez.  
Integrantes: Dra. Susana B. Ocampo, Artesano Pablo Valdiviezo, Artesano Tito Flores, Est. Alicia Beatriz Aramayo, Est. Facundo Zamora Quintar, Est. Marcelo Horacio Huaranca, Est. Georgina Mirta Benencia, Est. Ana Laura B. Tolaba, Est. Néstor Omar Vazquez  
Sin financiamiento.

## TRABAJOS PUBLICADOS

### Revistas extranjeras

- NORRBOM, A.L. & NEDER, L.E. 2014. “New neotropical species of *Trupanea* (Diptera: Tephritidae) with unusual wing patterns”. *Zootaxa*, 3821(4): 443–456.
- DIPIERRI J, RODRÍGUEZ-LARRALDE A, BARRAI I, CAMELO JL, REDOMERO EG, RODRÍGUEZ CA, RAMALLO V, BRONBERG R, ALFARO E.(2014) Random Inbreeding, Isonymy and Population Isolates in Argentina. *J Community Genet*. 2014 Feb 6. [Epub ahead of print]
- DIPIERRI, JE; GUTIÉRREZ-REDOMERO E, ALONSO-RODRÍGUEZ C, ALFARO E, DEMARCHI DA, RIVALDERÍA N (2014) Surnames, geographic altitude, and digital dermatoglyphics in a male population from the province of Jujuy (Argentina). *HOMO - J. Comp. Hum. Biol.* <http://dx.doi.org/10.1016/j.jchb.2014.01.001>
- OYHENART, EE; LOMAGLIO, DB ; DAHINTEN, SL; BEJARANO, I; HERRAEZ, A; CESANI, MF; TORRES, MF; LUIS, MA; QUINTERO, FA; ALFARO, EL; ORDEN, AB; BERGEL SANCHIS, ML; GONZALEZ-MONTERO DE ESPINOSA, M; GARRAZA, M; LUNA, ME; FORTE, LM; MESA, MS; MORENO ROMERO, S; LOPEZ-EJEDA, N; DIPIERRI, JE; MARRODAN, MD (2014) "Weight and height percentiles calculated by LMS method in Argentinean schoolchildren. A comparative references study". *Annals of Human Biology* (Aceptado sept/2014)
- BRONBERG R, SCHULER-FACCINI L, RAMALLO V, ALFARO E, DIPIERRI J (2013) Spatial and temporal analysis of infant mortality from congenital malformations in Brazil (1996-2010). *J Community Genet* [Epub ahead of print].
- SHU-YU WU, NANCY HERNÁNDEZ DE BORSETTI, EMILY J. BAIN, CHRISTOPHER R BULOW, JOSHUA GAMSE. 2014: “Mediator subunit 12 coordinates intrinsic and extrinsic

- control of epithalamic development". *Journal of Developmental Biology*. Jan 1;385(1):13-22. Epub Oct 30.
- TEJERINA M, GUANUCO A, ANDRADE A, PASAYO P, HANSEN C, LAGE L, READER M, HERNÁNDEZ DE BORSETTI N, ALFARO E, DIPIERRI J, BORSETTI H. 2013. Metabolic profile analysis of diabetic patients in Jujuy province. A-43, CO 13. BIOCELL 37(2), ISSN 0327 - 9545.
  - READER, MM; GUANUCO, A; BAFFA-TRASCI, N; ANDRADE AJ; RÍOS JJ; HERNÁNDEZ DE BORSETTI, N; ALFARO, E; BORSETTI, HM. 2014. Link between the biological clock and diabetes: preliminary studies in Jujuy province. A10, BIOCELL 38 (Suppl. 1), ISSN 0327 - 9545.
  - GUANUCO A.; READER M.M.; BAFFA-TRASCI N.; BORSETTI H.M. 2014. Chronotypes frequency distribution in diabetic patients in the Jujuy province. 2014. BIOCELL 38 (Suppl. 1), A-142, ISSN 0327-9545 (printed version).
  - VAN DER LINDE, K., FUMAGALLI, E., ROMAN, G., LYONS, L.C. 2014. The FlyBar: Administering Alcohol to Flies. *J. Vis. Exp.* (87), e50442, doi:10.3791/50442. ISSN 1940-087X

### Revistas del país

- LINARES, M.A., W.R. ALMIRÓN, M.I. ZAMAR. 2012. Análisis preliminar de la culicidofauna de San Salvador de Jujuy. *Revista Agraria -UNJu*. 6(13):96-105.
- MORENO M L., L. E. NEDER, W. R. ALMIRÓN. 2012. Aportes al conocimiento de las especies del género *Aedes* (Diptera: Culicidae) en Libertador General San Martín (Jujuy,, Argentina). *Rev. Agraria Vol 6, Nº13*: 112-118. Facultad de Ciencias Agrarias. UNJu
- GOMEZ, G.C. Y NEDER DE ROMÁN, L.E. 2013. "Análisis comparativo de las características morfológicas de los estados inmaduros de las especies del Género *Cactoblastis* Ragonot presentes en la Quebrada de Humahuaca, Jujuy, Argentina 2012. *Rev. Agraria VII (14)*: 45-50. Facultad de Ciencias Agrarias. UNJu
- DE PAUL, M.A.; NEDER DE ROMÁN L.E. y WEIGERT R.G. 2013. "Diversidad específica, abundancia y distribución altitudinal de Ephemeroptera (Insecta) en la Cuenca del río Reyes (Jujuy- Argentina)". *Rev. Agraria VII (14)*: 86-91. Facultad de Ciencias Agrarias. UNJu.
- DE PAUL, M.A., NIETO, C. & NEDER DE ROMAN L.E. 2013. "*Cloeodes incus* (Waltz & McCafferty) (Ephemeroptera: Baetidae): first record from Argentina, hydrologic and environmental remarks".. *Revista de la Sociedad Entomológica Argentina* 72 (3-4): 227-230
- ZAMAR, M. I., M. C. HERNÁNDEZ, G.A. SOTO-RODRIGUEZ Y A.P. RETANA-SALAZAR. 2013. A New Neotropical species of *Liothrips* (Thysanoptera: Phlaeothripinae) associated with *Ludwigia* (Onagraceae). *Rev. Soc. Entomol. Arg.*, 72 (1-2): 83-89. ISSN: 0373-5680.
- BACA, V.; M. I. ZAMAR; S. MURUAGA DE L'ARGENTIER Y S. L. QUINTANA DE QUINTEROS. 2013. Primera cita de la familia Merothripidae Hood (Insecta: Thysanoptera) para la República Argentina. *Revista de la Sociedad Entomológica Argentina*. 72(3-4): 223-226. ISSN: 0373-5680.
- NEDER DE ROMAN, L.E.; AQUINO, D.; ORTIZ, F. Y QUISPE, R. 2014. "Primer registro de *Megastigmus transvaalensis* (Hymenoptera: Torymidae) en el Noroeste de la Argentina. Incidencia sobre drupas de *Schinus areira* (Sapindales: Anacardiaceae)" *Revista Acta Zoologica Lilloana* 58 (1): 65-72.
- ZAMAR, M. I.; C. M. DE BORBÓN, A. AGUIRRE, V. MIÑO Y S. CÁCERES. 2014. Primer registro del daño de *Leucothrips piercei* (Thysanoptera: Thripidae) en cultivos de pimiento (*Capsicum annuum* L. (Solanaceae) en la Argentina. *Revista de la Facultad de Ciencias Agrarias UNCuyo*. 46(1): 213-219. ISSN impreso 0370-4661. ISSN (en línea) 1853-8665.
- LINARES, M. A.; ZAMAR, M. I. Y ALMIRÓN, W. R. 2014. Diversidad de mosquitos (Diptera: Culicidae) en zonas periféricas de San Salvador de Jujuy. *Actas de las IX Jornadas Regionales de Mosquitos*. 4-5 de septiembre. Instituto de Medicina Regional, UNNE. Resistencia, Chaco. Págs. 16-18
- LINARES, M. A.; ZAMAR, M. I. Y ALMIRÓN, W. R. 2014. Fluctuación temporal de poblaciones de mosquitos (Diptera: Culicidae) de interés sanitario en zonas periféricas de San Salvador de Jujuy. *Actas de las IX Jornadas Regionales de Mosquitos*. 4- 5 de septiembre. Instituto de Medicina Regional, UNNE. Resistencia, Chaco. Págs. 46-47.
- LINARES, M. A.; LAURITO, M. Y ALMIRÓN, W. R. 2014. Nuevos registros de mosquitos (Diptera: Culicidae) para la provincia de Jujuy (Argentina). *Actas de las IX Jornadas*

- Regionales de Mosquitos. 4-5 de septiembre. Instituto de Medicina Regional, UNNE. Resistencia, Chaco. Págs. 45-46.
- BEJARANO F, ALFARO E, TORREJÓN I, PACHECO JL, MESA MS, LOMAGLIO DB, MARRODAN MD, DIPIERRI JE (2013) Composición corporal y adiposidad en adultos jujeños de distintos niveles altitudinales. *Rev Arg Antrop Biol* 15(1): 29-36.
  - MEYER, E, CARRILLO, R, ROMÁN EM, BEJARANO, IF; ALFARO, EL; DIPIERRI, JE (2013) Prevalencia de sobrepeso y obesidad en escolares jujeños de diferente nivel altitudinal según las referencias IOTF, CDC y OMS. *Arch Argent Pediatr* 111(6):516-522.
  - MOTTI, JMB; MUZZIO, M; RAMALLO, V; RODENAK KLDNIEW, B; ALFARO, E; DIPIERRI, J; BAILLIET, G; BRAVI, C (2013) Origen y distribución espacial de linajes maternos nativos en el Noroeste y Centro Oeste argentinos. *Rev Arg Antrop Biol* 15(1):03-14
  - GRANDI, C; DIPIERRI, JE; LUCHTENBERG, G; MORESCO, A; ALFARO, EL (2013) Efecto de la altitud sobre el peso al nacer y eventos perinatales adversos en dos poblaciones argentinas. *Revista de la Facultad de Ciencias Medicas* 70(2): 55-62, Universidad Nacional de Córdoba.

#### **Boletines, cuadernos, fichas científicas**

- NEDER DE ROMÁN, L.E., ZAMAR, M.I., LINARES, M.A.; HAMITY, V.C. Y DE PAUL, M. N. QUIROGA. *Taxonomía Animal 1° parte (Escuelas de Sistemática) y 2° Parte (Reinos – Embriología - Radiados y Bilaterales Protóstomos (Actualización).*
- NEDER DE ROMÁN, L.E., ZAMAR, M.I., LINARES, M.A.; HAMITY, V.C. Y N. QUIROGA. *Guía de Trabajos Prácticos Taxonomía Animal (Actualización)*
- NEDER, L.E.; MURUAGA, S.; ZAMAR, M.I.; LINARES, M.A.; HAMITY, V.C.; QUINTANA, S Y GALLARDO, C. *Guía de Trabajos Prácticos de la Asignatura Artrópodos (Actualización).*

#### **Capítulos de libro**

- COSCARÓN M. C. & CONTRERAS, E. F. Flat Bugs (Aradidae) (Chapter 14). In: *True Bugs (Heteroptera) of the Neotropics*. Entomology series, Springer. Enviado el 13 de diciembre de 2013.

#### **Publicaciones de divulgación**

- LINARES, M.A., NEDER, L.E., ZAMAR, M.I., HAMITY, V. C Y ALUMNOS VOLUNTARIOS: ALANCAY, G.; ALCALDE, S.; ALEJO, G., CÓRDOBA, M.; FERNÁNDEZ SALINAS, M.L.; GUTIÉRREZ, A.M.; JUAREZ PALMIERI, L.B.; NADALINO, J.; ORTIZ TEJERINA, A.; QUINTANA, M. M.; ROCHA, L.; TORREJÓN, E. “Artrópodos ponzoñosos en casa ¿Cómo evitar accidentes?”. Trifolio realizado en el marco del programa de Voluntariado Universitario “Los Artrópodos de nuestras casas ¿Amigos o Enemigos?”
- LINARES, M.A., NEDER, L.E., ZAMAR, M.I. Y HAMITY, V. C Y ALUMNOS VOLUNTARIOS: ALANCAY, G.; ALCALDE, S.; ALEJO, G., CÓRDOBA, M.; FERNÁNDEZ SALINAS, M.L.; GUTIÉRREZ, A.M.; JUAREZ PALMIERI, L.B.; NADALINO, J.; ORTIZ TEJERINA, A.; QUINTANA, M. M.; ROCHA, L.; TORREJÓN, E. “Consejos útiles para el control de artrópodos del jardín” Trifolio realizado en el marco del programa de Voluntariado Universitario “Los Artrópodos de nuestras casas ¿Amigos o Enemigos?”
- LINARES, M.A., NEDER, L.E., ZAMAR, M.I. Y HAMITY, V.C. Y ALUMNOS VOLUNTARIOS: ALANCAY, G.; ALCALDE, S.; ALEJO, G., CÓRDOBA, M.; FERNÁNDEZ SALINAS, M.L.; GUTIÉRREZ, A.M.; JUAREZ PALMIERI, L.B.; NADALINO, J.; ORTIZ TEJERINA, A.; QUINTANA, M. M.; ROCHA, L.; TORREJÓN, E. “Consejos útiles para el Control de Artrópodos ectoparásitos” Trifolio realizado en el marco del programa de Voluntariado Universitario “Los Artrópodos de nuestras casas ¿Amigos o Enemigos?”
- LINARES, M.A., NEDER, L.E., ZAMAR, M.I. Y HAMITY, V.C. Y ALUMNOS VOLUNTARIOS: ALANCAY, G.; ALCALDE, S.; ALEJO, G., CÓRDOBA, M.; FERNÁNDEZ SALINAS, M.L.; GUTIÉRREZ, A.M.; JUAREZ PALMIERI, L.B.; NADALINO, J.; ORTIZ TEJERINA, A.; QUINTANA, M. M.; ROCHA, L.; TORREJÓN, E. “Consejos útiles para el Control de Artrópodos Domiciliarios” Trifolio realizado en el marco del programa de Voluntariado Universitario “Los Artrópodos de nuestras casas ¿Amigos o Enemigos?”

### **Publicaciones didácticas**

- GUERRA, I. C.; OCAMPO, S. B. Fascículo N° 2 de la Serie Educativa “Ofidio Fauna de Jujuy” en ajuste de diseño gráfico.

### **TRABAJO EN PRENSA**

#### **Revistas extranjeras**

- ROMÁN, EM; BEJARANO, IF; ALFARO, EL; ABDO, G; DIPIERRI, JE (2013) Geographical altitude, size, mass and body surface area in children (1-5 years) in the Province of Jujuy (Argentina). *Annals of Human Biology*.
- CURTI RN, DE LA VEGA AJ, ANDRADE AJ, BRAMARDI SJ, BERTERO HD. 2014. Multi-environmental evaluation for grain yield and its physiological determinants of quinoa genotypes across Northwest Argentina. 2014, *Field Crops Research*.
- SADIR, M. F. Migraciones, indígenas y posicionamientos de clase en la frontera argentino-boliviana. Publicación Libro compilación II Congreso Plurinacional de Antropología: Desarrollo, Interacción y Flujo de Antropología en Bolivia, La Paz, Bolivia. En edición. 2014.
- DE OLIVEIRA IGLESIAS, S. B.; BUSTAMANTE CABRERA, G.; QUINTANA, S. B. Bioética en la investigación de poblaciones vulnerables, Capítulo 7. En: *Ética en las investigaciones científicas. Visiones de América Latina y el Caribe*. Presentado para su publicación a la Editorial Universidad de Costa Rica.
- LOPERA DE PEÑA, A.; QUINTANA, S. B. Aspectos éticos de la investigación cualitativa. Capítulo 14. En: *Ética en las investigaciones científicas. Visiones de América Latina y el Caribe*. Presentado para su publicación a la Editorial Universidad de Costa Rica.

#### **Revistas del país**

- SADIR, M. F. Estado, frontera e indígenas: modos cotidianos de diferenciación en La Quiaca (Argentina) y Villazón (Bolivia). Publicación Libro Compilación. I Jornadas de Investigadores. Facultad de Humanidades y Ciencias Sociales, Universidad Nacional de Jujuy. En edición. 2014.
- SADIR, M.F. Estado, migraciones y posicionamientos de clase en la construcción cotidiana de “lo indígena” en la frontera argentino-boliviana. Publicación Revista Nuestro NOA. Facultad de Humanidades y Ciencias Sociales, Universidad Nacional de Jujuy. En edición. 2014.
- TORREJÓN I, BEATRIZ L. MARTÍN, TERESITA B. DE LA PUENTE. “Excesos y deficiencias nutricionales. Aportes de Ikañihua como regulador del estado nutricional”. *Revista Avances en la Educación para la salud* ISSN 2314-1662. UCSE.

### **PRESENTACIONES EN CONGRESOS, JORNADAS Y SEMINARIOS**

- LINARES, M. A.; ZAMAR, M. I. Y ALMIRÓN, W. R. 2014. Diversidad de mosquitos (Diptera: Culicidae) en zonas periféricas de San Salvador de Jujuy. IX Jornadas Regionales de Mosquitos. 4 y 5 de septiembre. Instituto de Medicina Regional, UNNE. Resistencia, Chaco. Págs. 16-18
- LINARES, M. A.; ZAMAR, M. I. Y ALMIRÓN, W. R. 2014. Fluctuación temporal de poblaciones de mosquitos (Diptera: Culicidae) de interés sanitario en zonas periféricas de San Salvador de Jujuy. IX Jornadas Regionales de Mosquitos. 4 y 5 de septiembre. Instituto de Medicina Regional, UNNE. Resistencia, Chaco. Págs. 46-47.
- LINARES, M. A.; LAURITO, M. Y ALMIRÓN, WALTER R. 2014. Nuevos registros de mosquitos (Diptera: Culicidae) para la provincia de Jujuy (Argentina). IX Jornadas Regionales de Mosquitos. 4 y 5 de septiembre. Instituto de Medicina Regional, UNNE. Resistencia, Chaco. Págs. 45-46.
- GOMEZ, G. C., NEDER DE ROMÁN, L. E., MOLINERI, C. Y ZAMAR, M.I. 2014. “Diversidad de insectos acuáticos de la Cuenca del Río Grande, Jujuy, Argentina. Análisis preliminar”. VI Congreso Argentino de Limnología. La Plata (Buenos Aires), 16 al 19 de Setiembre de 2014.

- DE PAUL M.A.; NEDER DE ROMÁN L.E. Y A. MANGEAUD. 2014. "Diversidad y distribución de Ephemeroptera (Insecta) en las Yungas occidentales de la provincia de Jujuy". VI Congreso Argentino de Limnología. La Plata (Buenos Aires), 16 al 19 de Setiembre de 2014.
- GUANUCO, A. DEL V.; ZAMAR, M. I. "Diversidad de artrópodos en espacios verdes de San Salvador de Jujuy". III Jornadas Integradas de la Facultad de Ciencias Agrarias. UNJu. San Salvador de Jujuy, 20 al 24 de octubre de 2014.
- ZAMAR M. I.; NEDER L. E., LINARES M. A., HAMITY V.C.; CONTRERAS E. F.; GOMEZ G. "Tisanópteros (Insecta) asociados a plantas ornamentales de Jujuy (Argentina)" Trabajo aceptado para ser presentado en la Octava Reunión de Producción Vegetal y Sexta de Producción Animal del Noa, a realizarse en la Ciudad de San Miguel de Tucumán, República Argentina, 5, 6 y 7 de noviembre de 2014.
- RODRÍGUEZ, S.; ZAMAR, M. I. "Diversidad de tisanópteros en el cultivo de tabaco, en malezas y otros cultivos asociados, en Jujuy (Argentina)". Trabajo aceptado para ser presentado en la Octava Reunión de Producción Vegetal y Sexta de Producción Animal del Noa, a realizarse en la Ciudad de San Miguel de Tucumán, República Argentina, 5, 6 y 7 de noviembre de 2014.
- VIVANCO, M. A.; ZAMAR, M. I.; M. R. SOSA. 2014. Clave ilustrada para la identificación de larvas y adultos de trips (Insecta: Thysanoptera) presentes en el cultivo de poroto (*Phaseolus vulgaris* L.) en Jujuy y Salta (Argentina). Trabajo aceptado para ser presentado en la Octava Reunión de Producción Vegetal y Sexta de Producción Animal del Noa, a realizarse en la Ciudad de San Miguel de Tucumán, República Argentina, 5, 6 y 7 de noviembre de 2014.
- ANDRADE AJ, MENÉNDEZ SEVILLANO MC, IBARRA LR, VELÁSQUEZ B, CURTI RN. 2013. Utilidad de los Bancos de germoplasma de INTA para la preservación y utilización de quínoa, *Chenopodium quínoa*. Simposio Internacional de Quínoa; SS de Jujuy 28-29 de noviembre de 2013.
- ROMÁN, EM; ABALLAY, LR; ALFARO, EL (2014) Estado nutricional, riesgo cardiovascular y metabólico en adolescentes de 10 a 13 años de Jujuy. XIV Congreso Argentino de Obesidad y Trastornos Alimentarios. Buenos Aires 4 y 5 de septiembre de 2014.
- DIPIERRI, JE; ROMAN, ME; ALFARO, EL; CARRILLO, R; BEJARANO, IF (2014) Concordance of obesity and overweight prevalences from real and perceived BMI in Jujenean Scholl children's. XIII International Congress of Human Growth and Clinical Auxology. Maribor, Eslovenia, 17 al 20 de septiembre de 2014.
- VELÁSQUEZ B. CURTI R, SALAZAR E, ALFARO, ME, ATANACIO Y., CARRANZA A. ANDRADE AJ. Capacidad y eficiencia organogénica in vitro en genotipos de variedades locales de papa andina (*Solanum tuberosum*) del Noroeste Argentino XXVI Congreso Latinoamericano de la Papa 28 septiembre al 2 de octubre de 2014. Bogotá, Colombia.
- ANDRADE AJ, CAPEZIO S, HUARTE MA, VELÁSQUEZ B. 2014. Estimación de Heterosis en papa (*Solanum tuberosum*) para selección de progenitores por resistencia a *Phytophthora infestans*. XXVI Congreso Latinoamericano de la Papa 28 septiembre al 2 de octubre de 2014. Bogotá, Colombia.
- LAX P., ANDRADE AJ, RONDAS DUEÑAS J, DAMBROSI ORSINI M, VELÁSQUEZ B, DOUCET M. 2014. Principales nematodos fitófagos asociados con papa (*Solanum tuberosum*) en el noroeste de Argentina. XXVI Congreso Latinoamericano de la Papa 28 septiembre al 2 de octubre de 2014. Bogotá, Colombia.
- ALFARO EL; PEÑA AGUILERA, DC; ALBECK, ME (2014) Apellidos y estructura poblacional en Cochinoca (Puna de Jujuy) entre los siglos XVII y XIX". Primeras Jornadas Etnohistóricas-Arqueológicas-Antropológicas de la macro región Tarija – Noroeste Argentino – Norte de Chile. Tarija, Bolivia 9 al 12 de septiembre de 2014.
- BEJARANO IF, DIPIERRI JE, OYHENART EE, LOMAGLIO DB, DAHINTEN SL, HERRÁEZ A, CESANI MF, TORRES MF, LUIS MA, QUINTERO FA, ALFARO EL, BERGEL SANCHIS ML, MARISA GONZÁLEZ-MONTERO DE ESPINOSA M, GARRAZA M, LUNA ME, FORTE LM, MESA MS, MORENO ROMERO S, LÓPEZ-EJEDA N, MARRODÁN MD, CARRILLO RA, ROMÁN E (2014) Prevalencia de sobrepeso y obesidad en escolares argentinos: diferencias y concordancia entre referencias. XIII Congreso de la Asociación Latinoamericana de Antropología Biológica. Santiago de Chile, 14 al 19 de octubre de 2014.
- MORALES, JL; ALFARO, E (2014) Variación geográfica del peso al nacimiento y su relación con la mortalidad infantil y con indicadores socioeconómicos en Argentina. XIII Congreso de la Asociación Latinoamericana de Antropología Biológica. Santiago de Chile, 14 al 19 de octubre de 2014.

- ROMAN, ME; DIPIERRI, JE; ALFARO, EL (2014) Percepción de la Imagen corporal en adolescentes jujeños (Argentina). XIII Congreso de la Asociación Latinoamericana de Antropología Biológica. Santiago de Chile, 14 al 19 de octubre de 2014.
- GUERRA, LN; BUYS, MC; ALFARO, EL (2014) Evaluación hematológica de la deficiencia de hierro en adolescentes de altura (Jujuy-Argentina). XIII Congreso de la Asociación Latinoamericana de Antropología Biológica. Santiago de Chile, 14 al 19 de octubre de 2014.
- ALBECK, ME; ALFARO, E (2014) Antroponimia indígena del siglo XVII: una mirada a Casabindo y Atacama. XIII Congreso de la Asociación Latinoamericana de Antropología Biológica. Santiago de Chile, 14 al 19 de octubre de 2014.
- ALFARO, E; ALBECK, ME (2014) Dinámica antroponímica y estructura demogenética en Casabindo: Siglos XVI al XXI. XIII Congreso de la Asociación Latinoamericana de Antropología Biológica. Santiago de Chile, 14 al 19 de octubre de 2014.
- DIPIERRI JE, RODRÍGUEZ LARRALDE A, RAMALLO V, ALFARO EL, ALBECK ME, BARRAI I, CARRIERI A, ACEVEDO N (2014) Relaciones isonímicas interpoblacionales en la frontera chilena/argentina. XIII Congreso de la Asociación Latinoamericana de Antropología Biológica. Santiago de Chile, 14 al 19 de octubre de 2014.
- DIPIERRI JE, ALFARO EL, RODRÍGUEZ LARRALDE A, RAMALLO V (2014) Relaciones isonímicas en la frontera boliviana-argentina. II Jornadas INVESTIGASUR 2014. Tarija, Bolivia, 23 y 24 de octubre de 2014.
- QUINTANA, S. B.; OCAMPO, S. B.; PEREZ, S. B. y CAZÓN, L. N. "Comportamiento de los índices nutricionales (2004-2011) en una escuela pública de San Salvador de Jujuy", ponencia presentada en las XI Jornadas Nacionales de Antropología Biológica, organizadas por la Asociación Argentina de Antropología Biológica, Ciudad Autónoma de Buenos Aires, 29 de octubre al 1ª de noviembre de 2013.
- OCAMPO, S. B.; QUINTANA, S. B.; PEREZ, S. B. y PARODI, C. "Enfoque familiar del estado nutricional en escolares de Pampa Blanca", ponencia presentada en las XI Jornadas Nacionales de Antropología Biológica, organizadas por la Asociación Argentina de Antropología Biológica, Ciudad Autónoma de Buenos Aires, 29 de octubre al 1ª de noviembre de 2013.
- OCAMPO, S. B; QUINTANA, S. B. y PEREZ, S. B. Avances en la investigación del crecimiento físico en la población escolar de Jujuy. Seminario "El derecho a la alimentación en el marco de las políticas públicas". Instituto de Políticas Públicas, S. S. de Jujuy, 27 de octubre de 2014.
- TORREJÓN IR, MARTÍN BL, DE LA PUENTE TB, ANDRADE AJ: Evaluación de la recuperación nutricional en ratones albinos desnutridos utilizando como alimento la Kañihua (*Chenopodium pallidicaule* Aellen), 23 y 24 de Octubre 2014, III Jornadas interregionales y IX Jornadas científicas técnicas en la Facultad de Ciencias Agrarias. S.S. de Jujuy.
- HINOJOSA, G; READER, M; GUANUCO, A; ANDRADE AJ; RIOS J; HERNÁNDEZ DE BORSETTI, N; BORSETTI, HM. 2014. Efectos del trabajo rotativo sobre la diabetes: estudios preliminares en la provincia de Jujuy. XXXI Jornadas Científicas, Asociación de Biología de Tucumán. Póster #30, Pág. 39, ISBN: 978-950-554-879-8. Del 24 al 26 de Septiembre. Residencia Universitaria de Horco Molle. Tucumán.
- READER M.M.; GUANUCO A.; BAFFA-TRASCI N.; ANDRADE A.; HERNÁNDEZ DE BORSETTI N.; ALFARO E.; BORSETTI H.M. 2013. Chronotype and lipids control in type 2 diabetic patients: Preliminary studies reveal gender differences. XII Latin American Symposium on Chronobiology. Del 29 de Octubre al 1 de Noviembre de 2013. Tunuyán, Mendoza.

## **PARTICIPACIONES EN CONGRESOS, JORNADAS Y SEMINARIOS**

- TORREJON I. Participación en las XXXVII Jornadas de Hidatología, del 8 al 10 de Octubre 2014, Ciudad de Buenos Aires.
- GUERRA, I. C.; RIVERA, R. 30 de Octubre del 2013. Participación de La Noche de Los Museos de Jujuy. Organizado por la Secretaria de y Cultura. Destinado a la comunidad en general. Aproximadamente 250 personas recibieron la charla.
- OCAMPO, S. B. Organización desde la Red Museos de Jujuy de la Semana de los Museos (13 al 18 de mayo) conjuntamente con la Secretaría de Cultura
- GUERRA, I. C.; RIVERA, R. 13 al 18 de mayo. Semana de los Museos. Organizada por Red Museos de Jujuy y la Secretaría de Cultura de Jujuy.

- GUERRA, I. C.; RIVERA, R. 6 de Junio del 2014. Participación en la Feria Ambiental. Organizada por la Secretaría de gestión Ambiental. Se desarrollo en Plaza Belgrano.
- GUERRA, I. C.; RIVERA, R. 16 Septiembre del 2014. Participación XII Semana Nacional de Ciencia y Tecnología. Se realizaron charlas en las siguientes instituciones: Escuela Agrotécnica N° 5 “Julio Francisco Bracamonte”, Fraile Pintado. (250 alumnos secundarios y 12 docentes)
- OCAMPO, S. B. La Red Museos de Jujuy, Congreso nacional y latinoamericano de la Juventud, 24 y 25 de septiembre, S. S. de Jujuy.
- OCAMPO, S. B. Asistente al Primer Encuentro Provincial de Trabajadores de Museos, 16 de octubre, Tilcara (Jujuy).
- SADIR, M. F. Asistente. Encuentro Nacional de Tecnicaturas Sociales y Humanísticas “El sentido territorial en la integración de políticas públicas en el Planeamiento y Fortalecimiento Subsistema –Las radios socio-educativas como dinamizadoras y promotoras de integración y fortalecimiento. Ciudad Autónoma de Buenos Aires. 2014.
- SADIR, M. F. Asistente. 1º Jornadas de Trabajo Intersectorial con las Tecnicaturas Superiores Sociales y Humanísticas “Voces, Miradas y Decisiones por el Desarrollo de Nuestro Territorio”. Instituto de Educación Superior N° 1, La Quiaca. 2014.
- SADIR, M. F. Asistente. Jornadas Quebrada de Humahuaca Patrimoniode la Humanidad”. Instituto Superior de Arte “Hermógenes Cayo”, Humahuaca. 2014
- BORSETTI, H.M. XXXI Jornadas Científicas, Asociación de Biología de Tucumán. Residencia Universitaria de Horco Molle. Tucumán. Del 24 al 26 de Septiembre. 2014-

#### **ASISTENCIA A CURSOS**

- CHAVES, E. Curso: INTRODUCCIÓN A SOFTWARE ESTADÍSTICO: SPSS. Dictado por la prof: ANA MARIA CHALABE. Facultad de Humanidades y Ciencias Sociales. Aprobado.
- CHAVES, E. Jornada de Sistemas de Información (SIG). Usos y aplicaciones actuales. Realizado el día 21 de mayo de 2014, en el Salón de Conferencia del Colegio de Ingenieros.
- CHAVES, E., FLORES, C. Administración de Recursos Humanos. (Materia correspondiente al 2do. año de la Carrera de Pregrado: T.G.U.) 60 hs. Cátedra. Aprobado.
- CHAVES, E.; FLORES, C Técnicas de lenguaje II. (Materia correspondiente al 2do. año de la Carrera de Pregrado: T.G.U.) 60 hs. Cátedra. Aprobado.
- CHAVES, E., FLORES, C Planeamiento y Administración. (Materia correspondiente al 2do. año de la Carrera de Pregrado: T.G.U.) 60 hs. Cátedra. Cursando.
- QUINTANA S. B. Teoría de los conflictos sociales Curso aprobado en el marco de la Maestría en Ciencias Sociales y Humanidades de la Universidad Nacional de Quilmes, marzo de 2014.
- QUINTANA S. B. Estado y políticas públicas Curso realizado en el marco de la Maestría en Ciencias Sociales y Humanidades de la Universidad Nacional de Quilmes, noviembre de 2013.
- PEREZ, S. B. Enfermedad Celiaca una enfermedad de otro siglo con nuevos abordajes, 50 hs cátedra. Modalidad virtual y con evaluación final. Actividad del Programa de Referencia y Contrarreferencia del Hospital de Pediatría “Prof. Dr. Juan P. Garrahan” Agosto Diciembre 2013.
- PEREZ, S. B. Puesta al día en nefrología infantil, 10 hs cat. Modalidad participante, Sociedad Argentina de Pediatría Filial Jujuy, Hospital de Niños “Dr. H. Quintana” 25 y 26 de abril 2014.
- CAYO N. M. Estadística descriptiva y análisis exploratorio de datos Facultad de Ciencias de la salud - Universidad Nacional de Salta. Director responsable: Dr. Orlando José Ávila Blas. 4, 11, 18 y 25/10/2013 y 01/11/2013. Duración: 40 hs.
- CAYO N.M. “Chagas: del conocimiento a la acción”. Fundación Bunge y Born. Curso a distancia por internet, septiembre a noviembre de 2013.
- RODRIGUEZ, J. C.; OCAMPO, S. B. Asistentes al Seminario Taller: Seminario Taller “Artesanos y artesanías: fiscalización y/o selección de artesanías auténticas”, 29º Fiesta nacional de la artesanía con proyección latinoamericana, 10 al 12 de febrero de 2013.
- TORREJÓN I. Curso de posgrado: “Estadística descriptiva y análisis exploratorio de datos”, 60 hrs. Cátedra, Doctorado en Salud Pública, Facultad de Ciencias de la Salud, Universidad Nacional de Salta, 2013.
- TORREJÓN I., MARTÍN B Curso: “Hiperlipoproteinemia”. Universidad Austral. Facultad de Ciencias Biomédicas. Aprobado. 2013



- TORREJÓN I., MARTÍN B. Curso: “El Laboratorio en la Insulino Resistencia y el Riesgo Cardiovascular”. Proeco. Fundación Bioquímica Argentina. Aprobado. 2013.
- BORSETTI, H.M. Conferencia “Impacto de la transferencia tecnológica en los procesos de innovación del sector productivo: PYME”. Conferencia organizada en la ciudad de San Miguel de Tucumán por la Dirección Nacional de Relaciones Internacionales del Ministerio de Ciencia, Tecnología e Innovación Productiva en conjunto con la Unión Europea en el marco del Programa NanoPymes. 11-12 de Marzo. 2014

## **CURSOS IMPARTIDOS**

### **De grado**

- NEDER DE ROMAN, L.E.; OJEDA, M.; ZAMAR, M.I.; LINARES, M.A.; HAMITY; CONTRERAS, E.; GOMEZ, G.; FERNANDEZ SALINAS, M.L.; ORTÍZ, F. Curso-Taller: “Reconocimiento y Distribución de Artrópodos ponzoñosos de interés médico de Jujuy”, Curso por crédito destinado a estudiantes de las distintas carreras que se dictan en la Facultad de Ciencias Agrarias en el marco de Actividades Académicas que se desarrollaron en las III Jornadas Integradas de la Facultad de Ciencias Agrarias. UNJu. San Salvador de Jujuy, 20 al 24 de octubre de 2014.

## **TALLERES IMPARTIDOS**

### **de grado**

- NEDER DE ROMAN, L.E.; ZAMAR, M.I.; LINARES, M.A.; HAMITY CONTRERAS, E.; GOMEZ, G.; DE PAUL, G.; ORTÍZ, F. Taller “Reconocimiento de Artrópodos de ambientes domiciliarios y peridomiciliarios de Jujuy y su importancia sanitaria” a fin de capacitar a 30 miembros del Cuartel Central de Bomberos, Unidad de Trabajo con competencia Provincial en Bomberos Riesgo Químico y Ecología de la Provincia de Jujuy (CBRQE/14), el día 21 de Mayo de 2014 de 9 a 12 hs.
- ORTIZ, F. “Las Colecciones Biológicas, una eficaz herramienta didáctica en la Enseñanza-Aprendizaje de las Ciencias Naturales”. 2do. Seminario para la Sistematización de la Práctica Docente para interpretar la realidad. IES N° 5 “J. E. Tello” – CE.DE.M.S 10-12/04/2014. S.S. de Jujuy. Carga Horaria 60 hs cátedras. Sec. Acad. Perf. Doc. y Rel. Publ. Resol. 02/14

### **de posgrado**

- TORREJÓN I.\*Dictado de Talleres para Chagas y Leishmania para bioquímicos de los hospitales públicos de la provincia.

## **CURSOS, SEMINARIOS, CONFERENCIAS DICTADOS**

### **Cursos Dictados**

- ANDRADE AJ, AGÜERO JJ, AGUIAR JM, CASTRO CD. 2014. Curso “Bases para la producción de quínoa”. Dictado a estudiantes terciarios y técnicos agrónomos en INTA, CRSJ EEA Abra Pampa. 6, 7 y 8 de Enero.

## **CONFERENCIAS – CHARLAS IMPARTIDAS**

- HERNÁNDEZ DE BORSETTI, N. 2 jornadas Provincial: Mujer, Trabajo y Progreso. 8 de Marzo Día Internacional de la Mujer. Organizada por el Centro de Docentes de Nivel Medio y Superior (CEDEMS). 8 de Marzo de. Hotel Oasis. San salvador de Jujuy. Res. M.E. N°6955-E-14. Declarado de interés educativo. 2014-



- HERNÁNDEZ DE BORSETTI; N. Herramientas administrativas y pedagógicas para incursionar en el campo educativo” Parte I. Realizado los días 28, 29 de Mayo y 03 de Abril de 2014. Duración: 40hs cátedras. Semipresencial y con evaluación final. IES N°5 “José E. Tello” CEDEMS Secretaría de Cultura, perfeccionamiento docente y relaciones públicas. INCA. Res.06/14. 2014
- HERNÁNDEZ DE BORSETTI; N. Herramientas administrativas y pedagógicas para incursionar en el campo educativo” Parte II. Realizado los días 05, 11 y 12 de Mayo de 2014. Duración: 60hs cátedras. Semipresencial y con evaluación final. IES N°5 “José E. Tello”-CEDEMS Secretaría de Cultura, perfeccionamiento docente y relaciones públicas. INCA. Res.07/14. 2014
- HERNÁNDEZ DE BORSETTI; N.; BORSETTI, H.M. Herramientas administrativas y pedagógicas para incursionar en el campo educativo” Parte III. Realizado los días 09, 10 y 17 de Mayo de 2014. Duración: 60hs cátedras. Semipresencial y con evaluación final. IES N°5 “José E. Tello”- CEDEMS Secretaría de Cultura, perfeccionamiento docente y relaciones públicas. INCA. Res.08/14. 2014
- HERNÁNDEZ DE BORSETTI; N. Integración de Alumnos con necesidades educativas especiales. Abordaje para la inclusión educativa. Realizado los días 26, 27, 28 y 29 de Mayo de 2014. Duración: 60hs cátedras. Semipresencial y con evaluación final. IES N°5 “José E. Tello”- CEDEMS Secretaría de Cultura, perfeccionamiento docente y relaciones públicas. INCA. Res.55/14. 2014
- VELÁSQUEZ B, ANDRADE AJ, CURTI RN, CARRANZA AV, SALAZAR B, ALFARO ME, READER MM, ATANACIO YL, CRUZ GA. 2014. Selección *in vitro* para tolerancia al déficit hídrico en genotipos de poblaciones nativas de papa y quinoa del NOA. III Jornadas Integradas y IX Científico Técnicas de la FCA-UNJu. 20 al 24 de octubre de 2014.
- ANDRADE AJ. 2014. Quínoa: “Estado de la producción de quínoa en el NOA”. 71 Exposición Ganadera Agrícola, Industrial y Comercial. Sociedad rural Salta. 28 agosto al 1 de septiembre de 2014.

## DOCENCIA DE GRADO

- NEDER DE ROMAN, L. E., ZAMAR, M.I., LINARES, M.A. y HAMITY, V.C. Dictado de la Asignatura “Taxonomía Animal”. (Por extensión de funciones). Lic. Cs. Biológicas. Fac. Cs. Agrarias. UNJu. 135hs. 1º Cuatrimestre 2014. R.R. 955/14.
- NEDER DE ROMAN, L.E., ZAMAR, M.I. y LINARES, M.A.: Dictado de cuatro seminarios de la cátedra de Zoología General. (Por extensión de funciones). Lic. Cs. Biológicas. Fac. Cs. Agrarias. UNJu. 2º Cuatrimestre 2013. R.R. 955/14.
- NEDER DE ROMAN, L.E.; ZAMAR, M.I.; LINARES, M.A.; HAMITY, V.C. Asignatura: Artrópodos. (Por extensión de funciones) Lic. Cs. Biológicas. Fac. Cs. Agrarias. UNJu .135 hs. 2º Cuatrimestre 2013 R.R. 955/14.
- OCAMPO, S. B. Docente invitada por la cátedra “Biología del aprendizaje” Lic. en Cs. de la Educación (FHYCS – UNJU). Tema: División celular y mecanismos de herencia mendeliana, primer cuatrimestre 2014.
- TORREJÓN IRMA. A cargo del dictado, por extensión funciones, de Fisiología y Nutrición en la Carrera de Licenciatura en Bromatología. Resol. R. N° 260-00, exp.F-200-7043/00.desde el 2000 a la fecha.
- TORREJÓN IRMA. Colaboración en el dictado de Seminarios de Química Orgánica de la Carrera Agronomía. Resol RN°451/09 desde 2009 a la fecha.
- BORSETTI, H. Profesor Adjunto, Docente Responsable de la Asignatura Inmunología (Extensión de funciones). Carrera de Licenciatura en Ciencias Biológicas. Facultad de Facultad de Ciencias Agrarias. Universidad Nacional de Jujuy. Res. FCA N° 131-12.
- BORSETTI, H. Profesor Adjunto, por extensión de funciones. Cátedra de Embriología General. Colaboración en el preparado y dictado de los Trabajos Prácticos (Profesor a cargo: Dra. Nancy Hernández). Carrera de Licenciatura en Ciencias Biológicas. Facultad de Facultad de Ciencias Agrarias. Universidad Nacional de Jujuy. Res. FCA N° 845-12. 2012 hasta la actualidad
- HERNANDEZ de BORSETTI, H. Profesor Adjunto (Dedicación Exclusiva) por extensión de funciones. Responsable de la Cátedra de Embriología general. Licenciatura en Ciencias Biológicas. Facultad de Ciencias Agrarias. Universidad Nacional de Jujuy. Argentina. Resolución CAFCA N° 238/11. 2011 hasta la actualidad

- FUMAGALLI, E. Docente por extensión de funciones. Curso de grado: “Genética de Poblaciones”, Resolución FCA N° 132.12. Carga horaria: 90 horas. Facultad de Ciencias Agrarias de la Universidad Nacional de Jujuy. 2012 hasta la actualidad.

## **DOCENCIA DE POSTGRADO**

- NEDER DE ROMAN, L.E. Miembro del Cuerpo Académico de la Carrera Doctorado en Ciencias Naturales de la Universidad Nacional de La Plata. Universidad Nacional de La Plata. Fac. Ciencias Naturales y Museo. Res. 54/2010.
- NEDER DE ROMAN, L.E. y ZAMAR, M.I. Miembros del Cuerpo Académico de la Carrera Doctorado en Ciencias Naturales de las siguientes Universidad Nacional de Salta y de la Universidad Nacional de Tucumán

## **FORMACIÓN DE RECURSOS HUMANOS**

### **Prácticas de campo y laboratorio**

- BORSETTI, H.M. Docente Responsable de: Práctica de Campo y/o Laboratorio del Ciclo Superior de la carrera de Licenciatura en Ciencias Biológicas (UNJU). Tema desarrollado: "Estudio del comportamiento estacional de la Diabetes en la provincia de Jujuy". Duración: 120 horas (autorizado según Res. CAFCA N°342/2013, acreditado según Res. FCA 051/14).2013
- BORSETTI, H.M. Docente Responsable de: Práctica de Campo y/o Laboratorio del Ciclo Superior de la carrera de Licenciatura en Ciencias Biológicas (UNJU). Tema desarrollado: "Estudio de la distribución territorial de la Diabetes en la provincia de Jujuy". Duración: 120 horas (autorizado según Res. CAFCA N°348/2013, acreditado según Res. FCA 024/14).2013
- ALEJO, G. Tema: “Acondicionamiento, revisión y separación de artrópodos asociados a ambientes domicílicos”. Docentes: Neder de Román, L.E.; Zamar, M.I.; Linares, M.A. y Hamity, V.C. Duración: 120 horas. Cátedra Taxonomía Animal de la FCA en el marco del Proyecto: “Diversidad de artrópodos en ambientes domiciliarios y peridomiciliarios de San Salvador de Jujuy”.

### **Tesistas de grado**

- FERNANDEZ SALINAS, M.L. Tema: “Sucesión de la entomofauna cadavérica asociada a cuerpos de cerdo (*Sus scrofa* L.) en la ciudad de Humahuaca, Jujuy, Argentina” Res. CAFCA 169/11. Carrera: Licenciatura en Ciencias Biológicas Directora: Dra Lilia Estela Neder de Román, Co-director Dr Néstor Centeno (UNQ). Aprobada Calificación: 10 (Sobresaliente). Abril 2014.
- VIVANCO, M. A. Tema: “Tisanópteros del poroto (*Phaseolus vulgaris* L.) de la Provincia de Jujuy. Identificación de larvas y adultos y tipo de asociación de las especies con el cultivo”. Directora: María Inés Zamar, Expte F-200-3661/2012. Carrera: Licenciatura en Ciencias Biológicas (Ciclo de Articulación). Aprobada Calificación: 10 (Sobresaliente). Julio, 2014.
- SOSA, M. R. Tema: “Ciclo de vida y reproducción de *Caliothrips phaseoli* (Thysanoptera: Thripidae) sobre dos plantas hospedadoras *Phaseolus vulgaris* L. y *Cicer arietinum* L. (Fabaceae)”. Directora: María Inés Zamar, Carrera: Lic. en Ciencias Biológicas (Ciclo de Articulación). Res. CAFCA N° 018/2014. En etapa de finalización
- ALEJO, G. Tema: “Artrópodos dañinos y benéficos asociados al cultivo de *Chrysanthemum* (Asteraceae) en la provincia de Jujuy. Directora: María Inés Zamar, Co-directora: Eugenia Fernanda Contreras. Carrera: Lic. en Ciencias Biológicas UNJU. Co-dirección Dra. Eugenia Fernanda Contreras. Plan de tesis presentado para su evaluación: 3 de octubre de 2014.
- MORALES, J.L. Tema: “Variación geográfica del peso al nacimiento y su relación con la mortalidad infantil y con indicadores socioeconómicos en Argentina”. Licenciatura en Antropología. Facultad de Humanidades y Ciencias Sociales, Universidad Nacional de Jujuy. Directora: Emma L. Alfaro Gómez

- BARRIOS, L. Título: "Teleradiografía de cráneo para uso odontológico". Posgrado de Licenciatura en tecnología Médicas Universidad Tecnológica de Rosario. Marzo 2009-Octubre 2013. Defensa de tesis de tesis noviembre de 2013. Co-directora: Buys, Maria Celia.

### **Tesistas de postgrado**

- Lic. CONTRERAS, E.F. Tema: "Biodiversidad de Aradidae (Insecta: Heteroptera). Revisión taxonómica y análisis cladístico del género *Iralunelus* Stys". Universidad Nacional de La Plata; Departamento de Posgrado; Fac. Ciencias Naturales y Museo. Res. 54/2010. Directora: Dra. María del Carmen Coscarón; Co-directora: Dra Lilia Estela Neder de Román. Aprobada: 10 Sobresaliente (Abril/2014).
- Biól. DE PAUL, M.A. Tema: "Indicadores entomológicos y físico-químicos de calidad de aguas en la Cuenca del Río Reyes (Jujuy, Argentina)" Universidad Nacional de Salta – Escuela de Posgrado. R-D-Nat 2010/Nº0904; Directora: Dra. Lilia Estela Neder de Román; Co-directora: Dra. Carmen Viturro (Doctorado en ejecución).
- Biól. LINARES, M.A. Tema: "Culicidae (Diptera) en zonas periurbanas de San Salvador de Jujuy". Universidad Nacional de Salta - Escuela de Posgrado. Res. D-NAT -UNSa -2011 Nº 1.280. Director: Dr. Walter Almirón; Co-directora: Dra. María Inés Zamar (Doctorado en ejecución).
- Lic. GOMEZ, G.C. Tema: "Estructura de la comunidad de macroinvertebrados de la cuenca del Río Grande, Jujuy, Argentina en un gradiente espacial y temporal". Director: Dr. Carlos Molineri, Co-director: Dra María Inés Zamar. Período: 1-04-2012 al 31-03-2015. Universidad Nacional de Tucumán, Facultad de Ciencias Naturales e Instituto Miguel Lillo. Expte. Nº 65.654/2012 (Doctorado en ejecución).
- Ing. Agr. RODRIGUEZ, S.O. Tema: "Diversidad y Dinámica de tisanópteros en dos fincas tabacaleras de la Provincia de Jujuy. Directora: Zamar, M.I. Co-directora: Ing. Agr. Cecilia Vasicek Maestría en Protección Vegetal. UNLP Fac. de Ciencias Agrarias y Forestales Departamento de Posgrado; Fac. de Ciencias Agrarias y Forestales. Res. C.D. Nº 016/14. (Maestría en ejecución).
- Lic Estela María Román Tema de la tesis: "Valoración de estado nutricional a partir de parámetros convencionales y no convencionales en adolescentes jujeños". Doctorado en Ciencias de la Salud de Facultad de Ciencias Médicas, Universidad Nacional de Córdoba. Directora: Emma L Alfaro Gómez, Co-Directora: Dra. Laura Rosana Aballay
- PEREZ, S. B. Tema: "Malnutrición y Crecimiento Físico en Hogares Jujeños con Insuficientes Recursos Económicos" Doctorado en Ciencias Biológicas, Facultad de Ciencias Naturales, Universidad Nacional de Salta. Directora: Dra. Susana B. Ocampo.
- CAYO, N. M. Tema: "Caracterización genética de cepas de *Trypanosoma cruzi* involucradas en la transmisión congénita en la provincia de Jujuy" Doctorado en Ciencias Biológicas, Facultad de Ciencias Naturales, Universidad Nacional de Salta. Director: Dr. Julio Nasser (UNSa), Co-directora: Dra. Susana B. Ocampo.
- SADIR, M. F. Tema: "Procesos de estigmatización, discriminación y fronteras. Interacciones en la frontera argentino-boliviana. El caso de Villazón, La Quiaca y San Salvador de Jujuy". Doctorado en Ciencias Sociales. Programa de Posgrado Instituto de Desarrollo Económico y Social y Universidad Nacional General Sarmiento. Buenos Aires. Director: Roberto Benencia; Co-director: Lic. Juan Carlos Rodríguez.
- RODRIGUEZ, J. C. La construcción de identidades en las celebraciones religiosas de migrantes bolivianos. Tesis de Maestría en Teoría y Metodología de las Ciencias Sociales, en Ejecución. Facultad de Humanidades y Ciencias Sociales, Universidad nacional de Jujuy. Director: Dr. Víctor Omar Jerez.
- TORREJÓN I. Alumna del Doctorado en Salud Publica. Universidad Nacional de Salta

### **BECARIOS**

#### **de grado**

- GUANUCO, A. del V. Beca CIN 2013-2014 (Res. C. E. Nº 230/13). Tema: "Diversidad de artrópodos en espacios verdes de San Salvador de Jujuy". Dir.: Dra. María Inés Zamar

- GUANUCO, A. del V. Beca CIN 2014-2015 (Re C. E. N° 964/14). Tema: Tema: "Diversidad de artrópodos en espacios verdes de San Salvador de Jujuy" (Asignación por un nuevo período). Dir.: Dra. María Inés Zamar

### de posgrado

- Biol. DE PAUL, M.A. Agencia Nacional de Promoción Científica y Tecnológica. Programa de Formación de Doctores en Áreas Prioritarias. Tema "Indicadores Entomológicos y Físico-químicos de calidad de aguas en la Cuenca del Río Reyes (Jujuy, Argentina). Resol. CSS N° 184/09. 2009-2013. Directora: Dra Lilia Estela Neder de Román.
- Lic. CONTRERAS E.F. Beca Interna de Posgrado Tipo II, CONICET. Tema: "Biodiversidad de Aradidae (Insecta: Heteroptera). Revisión taxonómica y análisis cladístico del género *Iralunelus* Stys". 2012- 2014. Directora: Dra María del Carmen Coscarón; Co-directora: Dra María Inés Zamar.
- Lic. GOMEZ, G.C. Tema: "Estructura de la comunidad de macroinvertebrados de la cuenca del Río Grande, Jujuy, Argentina en un gradiente espacial y temporal". Director: Dr. Carlos Molineri, Co-directora: Dra María Inés Zamar. Período: 1-04-2012 al 31-03-2015. Beca Interna de Posgrado Tipo I CONICET.
- GUERRA, I. C. Tema: Registro de ofidismo, frecuencia de ocurrencia y su vinculación con la actividad antrópica, para generar un mapa de zonas de riesgo ofídico para la Provincia de Jujuy Beca Carrillo Oñativía, directora: Dra. Silvia Frisón (Ministerio de Salud de Jujuy).
- Lic. ROMAN, E M. Beca Nivel Inicial de la Agencia Nacional de Promoción Científica y Tecnológica en el marco del Proyecto PICTO – UNJu 00139 "Condición nutricional y calidad de vida en poblaciones jujeñas de altura". Tema de la beca: Altura geográfica y variación del somatotipo en poblaciones infantojuveniles jujeñas. Director: José Dipierri, Co-directora: Emma L Alfaro Gómez
- CAYO N. M. Becaria anual de la Universidad Nacional de Jujuy. "Proyecto de Fortalecimiento de capacidades en Recursos Humanos en Áreas Prioritarias. Resol R N° 461-13 Lugar de trabajo: Instituto de Biología de la Altura. Universidad Nacional de Jujuy, hasta marzo 2014.
- PEREZ, S. B. Becaria anual de la Universidad Nacional de Jujuy. "Proyecto de Fortalecimiento de capacidades en Recursos Humanos en Áreas Prioritarias. Resol R N° 461-13 Lugar de trabajo: Instituto de Biología de la Altura. Universidad Nacional de Jujuy, hasta marzo 2014.

### Posdoctoral

- Dra. CONTRERAS E.F. Beca Interna Posdoctoral. CONICET. Tema: Diversidad de Mezirinae (Hemiptera, Heteroptera) en Argentina. Res. Directorio CONICET N° 4823. 2014-2016. Directora: Dra. María del Carmen Coscarón; Co-directora: Dra María Inés Zamar

### ACCIONES CON EL MEDIO

- NEDER DE ROMÁN, L.E. Identificación de ejemplares de escorpiones, procedentes de distintas localidades de la provincia de Jujuy (a cargo de la Dra. Marta Alejandra Ojeda por la Prov. de Jujuy). Forma parte de un proyecto de investigación multicéntrico: "Distribución de las especies de escorpiones de importancia médica, epidemiología y mapas de riesgo intraurbano en nueve provincias. *Escorpiones y Escorpionismo en el Norte y Centro de La Argentina*" Becas "Ramón Carrillo-Arturo Oñativía", Ministerio de Salud de la Nación, Comisión Nacional Salud Investiga. 2013.
- LINARES, M.A., GOMEZ, G., FERNANDEZ SALINAS, M.L., QUISPE, R. Se difundieron las tareas de investigación que se desarrollan en la Sección Entomología del Instituto de Biología de la Altura (UNJu) con especial énfasis en los artrópodos de interés sanitario el 5 de Junio de 2014 en la Feria Ambiental "Todos somos ambiente". Gobierno de la Provincia de Jujuy. Secretaría de Gestión Ambiental Notas N° 97/2014-SGA.
- NEDER DE ROMAN, L.E., ZAMAR, M.I., LINARES, M.A., HAMITY, V.C., GOMEZ, G. , FERNANDEZ SALINAS, M.L., QUISPE, R. ORTIZ, F. Participación en la XI Semana Nacional de la Ciencia y la Tecnología en la Muestra de Ciencias "Mentes curiosas. Rumbo a la Sociedad del Conocimiento" realizada en los municipios de El Carmen, Perico, Monterrico, Palpalá y San Antonio. 12 al 19 de Junio de 2014.

- ZAMAR, M.I. y LINARES, M.A. Curso de capacitación para docentes de nivel primario sobre Manejo de instrumental de laboratorio y equipo óptico- Escuela N° 6 Dr. J. Carrillo. El Carmen. Jujuy. Junio de 2014
- NEDER DE ROMAN, L.E.; LINARES, M.; HAMITY, V.C. y ORTIZ, F. Recepción, identificación y asistencia técnica a instituciones públicas, privadas y comunidad en general, sobre características bioecológicas de especies de Artrópodos de importancia médica, agronómica y veterinaria.
- ORTIZ, F. Presentación de la Muestra de Microfotografías Científicas del INBIAL-UNJu en la XI Semana Nacional de la Ciencia y la Tecnología, organizada por el Ministerio de Ciencia, Tecnología e Innovación Productiva de la provincia de Jujuy. Octubre de 2014, Fraile Pintado, Ledesma, Jujuy.
- OCAMPO, S. B.; QUINTANA, S. B.; PEREZ, S. B. Difusión de resultados de las investigaciones a la comunidad educativa del Instituto de Educación Superior N° 6 sede Monterrico, octubre de 2013.
- OCAMPO, S. B.; QUINTANA, S. B.; PEREZ, S. B. Difusión de resultados de las investigaciones a la comunidad educativa ante el municipio de Perico, octubre de 2013.
- CAYO N. M. Colaboradora del proyecto “Control y seguimiento del niño hijo de madre portadora de Chagas en la provincia de Jujuy durante el año 2012” Becas Carrillo Oñativía 2013. 05/2013 a 05/2014. Directora: Mg. Torrejón Irma del Rosario.
- QUINTANA, S. B.; OCAMPO, S. B. Evaluadoras en la Muestra Pedagógica Institucional de Nivel Inicial, Escuela Normal “Juan Ignacio Gorriti”, septiembre de 2014.
- OCAMPO, S. B. Productora, conductora y responsable del programa radial del Instituto del Biología de la Altura, por FM Universidad “Entre nosotros. Viviendo la diversidad de la U”, jueves de 20.00 a 22.00 hs (ciclo 2013), y viernes de 21.00 a 23.00 hs (ciclo 2014).
- BUYS M. C. Actividad de capacitación del área de Salud infantil de la dirección general de Maternidad e Infancia de la Provincia de Jujuy prevista para el año 2014:
  - Escuela de Tilcara Nivel Primario 29-05-14 Pcia de Jujuy. 4 horas de duración
  - Escuela de Tilcara nivel secundario Pcia de Jujuy 17-06-14. 4 horas de duración.
  - Escuela Maimará Pcia de Jujuy. Pcia. Jujuy .05 y 20 -08-14. 4 horas de duración cada una
- BUYS, M.C. Actividad muestreo hematológico, Departamento Erital. Inbial Unju.
  - Escuela de Maimara Nivel Primario 12-08-2014
  - Escuela de Maimara Nivel secundaria 26 -08.14 y 09-09-14
- OCAMPO, S. B. Participación en la Red Museos de Jujuy en representación de la Exposición de F. Silvestre de Jujuy Ing. Qco. M. Thomann, octubre 2013 a octubre 2014.
- OCAMPO, S. B. Organización participación como Red Museos de Jujuy en el marco de la XII Semana Nacional de la Ciencia y la Tecnología, 09 al 20 de junio: 10 (Calilegua), 12 (San Pedro) y 16 (San Antonio)

## OTROS

- NEDER DE ROMÁN, L.E. Y HAMITY, V.C. 2014- actual. Representantes Titular y Suplente de la Sección Entomología en el Consejo Directivo Provisorio del Instituto de Biología de la Altura.
- ZAMAR, M. I. Delegada del Instituto de Biología de la Altura ante la Secretaría de Ciencia y Técnica y Estudios Regionales – UNJu. 2010-2013.
- LINARES, M.A., TORREJON, I. Delegados Titular y Suplente del Instituto de Biología de la Altura ante la Secretaría de Ciencia y Técnica y Estudios Regionales – UNJu. 2014-2016.
- NEDER DE ROMÁN, L.E. Delegada por la provincia de Jujuy, de la Sociedad Entomológica Argentina. Designada por la Comisión Directiva. Período: 2012- Actual.
- LINARES, M.A. Representante por el INBIAL en la Comisión de Posgrado de la UNJu.
- Alfaro Gómez EL. Subcoordinadora por la provincia de Jujuy de la Comisión Regional del NOA de la Sociedad Argentina de Genética
- ALFARO GÓMEZ, EL. Participación como Especialista Externa en la evaluación de la Convocatoria PROMOCION CIC 2013, CONICET.
- ALFARO GÓMEZ, EL. Participación como ESPECIALISTA EXTERNA en la evaluación de la Convocatoria PIP 2014-2016 Grupo Investigación, CONICET.
- ANDRADE, AJ; DIPIERRI, J.E Representantes Titular y Suplente de la Sección Genética y Bioantropología en el Consejo “Directivo Provisorio del INBIAL

- ANDRADE, AJ; TORREJON, I Representantes Titular y Suplente en la Comisión del Proyecto “Laboratorio de Biología Molecular y Enfermedades Tropicales”
- ANDRADE, AJ. Miembro del Comité Coordinador de los convenios de Cooperación Científica y Técnica INTA-UNT (Disp CRSJ 144 del 3/12/10).
- ANDRADE, AJ. Miembro de la Junta de Evaluación de desempeño profesional y de apoyo técnico por EEA Abra Pampa, ante el INTA Centro Regional Salta-Jujuy, noviembre 6 y 11 de 2013.
- ANDRADE, AJ. Coordinador de la Mesa de Producción en el Simposio Internacional de Quinoa y miembro de la comisión organizadora. SS de Jujuy, noviembre 28 y 29 de 2013.
- ANDRADE, AJ. Coordinador del módulo quinoa del Programa Nacional de Cultivos Industriales. INTA 2013-2018.
- ANDRADE, AJ. Revisor artículo. “*Efecto de la sequía en el comportamiento morfológico de variedades de papa (S. tuberosum L) en los Andes de Bolivia*” Revista ALAP, Vol 18 (Julio de 2014)
- ANDRADE, AJ. Revisor artículo. “Performance variability of farmers an improved varieties of barley for yield components and seed quality” Journal of Plant Breeding and Crop Science (Julio de 2014).
- RODRIGUEZ, J. C. Jurado de Honor para Premiación en la “XXIX Fiesta Nacional de la artesanía con proyección latinoamericana”, Colón, Entre Ríos. Organizadas por la Municipalidad de Colón con auspicio de la Secretaría de Cultura de la Nación, 08 al 16 de Febrero de 2014.
- RODRIGUEZ, J. C.; OCAMPO, S. B. Integrantes de la Comisión organizadora del Seminario Taller “Artesanos y artesanías: fiscalización y/o selección de artesanías auténticas”, 29º Fiesta nacional de la artesanía con proyección latinoamericana, 10 al 12 de febrero de 2014.
- RODRIGUEZ, J. C. Jurado de Premiación en la Feria de Artesanías organizadas en el marco de la Bienal Internacional de Escultores. Resistencia (Chaco), julio 2014
- RODRIGUEZ, J. C. De artesanos y artesanías en Jujuy... Una reflexión desde la investigación acción. Jornadas de Cerámica, Instituto de Educación Superior. Profesorado de Artes Visuales, diciembre 2013
- RODRIGUEZ, J. C. y OCAMPO, S. B. Leyes provinciales vinculadas a la actividad artesanal. Seminario Taller “Artesanos y artesanías: fiscalización y/o selección de artesanías auténticas”, 29º Fiesta nacional de la artesanía con proyección latinoamericana, 10 al 12 de febrero de 2014.
- RODRIGUEZ, J. C. Expositor por videoconferencia. III Jornadas de Quebrada de Humahuaca, patrimonio de la Humanidad. Instituto superior de Arte – Arte y Cultura. Escuela Provincial de Artes Nº 2 “Hermógenes Cayo”, Humahuaca, 28 de julio al 1º de agosto, 2014.
- OCAMPO, S. B. Expositora III Jornadas de Quebrada de Humahuaca, patrimonio de la Humanidad. Instituto superior de Arte – Arte y Cultura. Escuela Provincial de Artes Nº 2 “Hermógenes Cayo”, Humahuaca, 28 de julio al 1º de agosto, 2014.
- QUINTANA, S. B. A cargo de la biblioteca del INBIAL por extensión del cargo de revista en la Sección EPHUM.
- TORREJÓN I. Representante suplente ante la SECTER en representación del Instituto de Biología de la Altura.
- TORREJÓN I. Coordinadora Estudio Multicéntrico “Control y seguimiento del niño hijo de madre portadora de Chagas en la Provincia de Jujuy durante el año 2011.” Beca “Ramón Carrillo-Arturo Oñativia” 2013-2014. Comisión Nacional Salud Investiga. Ministerio de Salud de la Nación
- TORREJÓN I. Encargada del bioterio sección Erital.
- BUYS MC Integrante de Comité Provincial de ética en Investigación Resolución Nº 256-17-2014 Dirección general de investigación de Salud del Ministerio de Salud-Jujuy
- GUERRA L Instructor de residentes de bioquímica clínica del Hospital Pablo Soria. Concursado y vigente a partir del 1 de junio de 2014 a 30 de mayo de 2016
- GUERRA, I.C. Ingreso de individuos al registro de material fijado y mantenimiento de la muestra de fauna.
- GUERRA I. C. Redacción Protocolo de seguridad y guía de trabajo de cuarentena de Serpientes.
- RIVERA, R. Mantenimiento del serpentario: limpieza de habitáculos, alimentación, fijados, curaciones, certificaciones fotográficas, hidratación, pesos y medidas de serpientes.
- GUERRA, I. C.; RIVERA, R.; OCAMPO, S. B. Registro de novedades en cuarentena: control de heces, mudas de piel y temperatura.

- GUERRA, I. C. y RIVERA, R. A cargo de impartir los talleres educativos “Ofidiofauna de Jujuy” y “Fauna de Jujuy”:
  - 13 de octubre 2013. visita de funcionarios de la Universidad Nacional de Jujuy.
  - 20 de mayo: capacitación al Cuartel Central de Bomberos – 14 a 17 hs. (50 Bomberos)
  - 22 de mayo: Alumnos y docentes del Instituto de Enseñanza Superior Nº 6 – Carrera Técnico Superior en Turismo. – “El Carmen”. (19 alumnos y 1 docentes).
  - 22 de mayo: Escuela Nº 335 “Naciones Unidas”. (12 alumnos y 2 docentes).
  - 11 de Junio: estudiantes y docentes Colegio Jean Piaget todos los cursos ( 111 alumnos, 16 docentes)
  - 11 de junio: Escuela Nº 24 - Lozano. (17 alumnos y 1 adulto).
  - 11 de junio: Escuela Nº 100 “Francisco de Argañaraz”. Alumnos del 5º A y B (45 alumnos y 2 docentes).
  - 1 de agosto: Colegio Secundario Nº 2 – Alumnos de 2º año cuarta división. (45 alumnos y 2 docentes)
  - 4 de agosto: Alumnos y docentes del Instituto de Enseñanza Superior Nº 2 – Carrera Técnico Superior en Turismo. – “Tilcara”. (19 alumnos y 1 docentes).
  - 22 de agosto: Escuela Nº 291- Alumnos de 6 y 7 grado del la Localidad del Cóndor. Dept. Yavi. (16 alumnos, 3 docentes).
  - 25 de agosto: Escuela Nº 19, San Antonio. (25 docentes)
  - 30 de septiembre: Escuela Nº 223 “Arzobispo José Mariano Roque Mendizábal” – División 1 grado.
  - 16 de octubre: Escuela Agrotécnica Nº 5 “Julio Francisco Bracamonte”, de la localidad de Fraile Pintado. Semana de la Ciencia. (250 niños y 12 adultos).
  - 30 de octubre: Escuela Nº 223 “Arzobispo José Mariano Roque Mendizábal” – División 4 grado. (100 y 8 adultos)
  - 31 de octubre: Escuela de Minas. (106 alumnos y 2 docentes)
- BORSETTI, H.M; FLORES, C. Miembros de la Comisión para el manejo de precursores químicos (regulado por RENPRE) en el ámbito de la Universidad Nacional de Jujuy. Res R 2084/14. 2014
- TORREJON, I. Pasantía en el Instituto Nacional de Parasitología “Dr.Mario Fatalla Chaben. ”Diagnóstico de la Leishmaniasis empleando la técnica de Reacción en Cadena de la Polimerasa (PCR). 27-31 de octubre 2014. Buenos Aires

## PREMIOS Y DISTINCIONES

- HERNÁNDEZ DE BORSETTI, N.; NEDER, LE; CONTRERAS, E; ZAMAR, MR; OCAMPO, SB; TORREJON, I; ALFARO GOMEZ, E. Distinción: Mujeres Universitarias Destacadas. Consejo Provincial de la Mujer. Ministerio de Desarrollo Social. Gobierno de la Provincia de Jujuy. 1 de Julio de 2014. Teatro Mitre. San Salvador de Jujuy.2014
- HERNÁNDEZ DE BORSETTI, N. Diploma de Honor: en reconocimiento a la trayectoria y vocación de servicio en bien de la educación del País.2 jornadas Provincial: Mujer, Trabajo y Progreso. 8 de Marzo Día Internacional de la Mujer. CEDEMS. Hotel Oasis. San salvador de Jujuy. Res. M.E.6955-E-14. 2014

## PARTICIPACIÓN EN COMISIONES – JURADOS

- NEDER DE ROMÁN, L.E. 2013. Miembro del Tribunal Evaluador de la tesis doctoral Tema: “Biodiversidad de los Pipunculidae (Diptera) del Noroeste argentino, con especial referencia a las especies que frecuentan ambientes agrícolas de Tucumán” del Lic. Hugo Rodriguez. Director: Dr. Eduardo Virla. Facultad de Ciencias Naturales. UNT.
- NEDER DE ROMÁN, L.E. 2014. Evaluador externo del proyecto de Tesis de Maestría Tema: “Evaluación al control de *Cactoblastis cactorum* (Berg) (Lepidoptera: Pyralidae) mediante trapeo masivo en el cultivo de tuna (*Opuntia ficus-indica* Mill.) para su adopción por pequeños productores en Santiago del Estero, Argentina” del Ing. Agr. Soulier Carlos Alberto. Res. FAA 358/14. Fac. de Agronomía y Agroindustrias. Univ. Nac. De Santiago del Estero.
- NEDER DE ROMÁN, L.E. Y DE PAUL, M. Miembros del Tribunal Evaluador de la Tesina de la Srta. Carolina Natacha Luján, Tema: “Distribución espacial y temporal de coleópteros del



- bentos fluvial de la Cuenca del Rio Reyes” para optar al grado de Licenciada en Ciencias Biológicas. Fac. de Ciencias Agrarias. UNJu. Expte F200-3716/2009.
- NEDER DE ROMÁN, L. E. y ZAMAR, M. I. Miembros de la Comisión evaluadora de trabajos presentados en las IX Jornadas Científico-Técnicas y III Jornadas Integradas de la Facultad de Ciencias Agrarias. UNJu. San Salvador de Jujuy, 20 al 24 de octubre de 2014.
  - NEDER DE ROMÁN, L.E. Miembro del Tribunal Evaluador de la Tesina de la Srta. M.S. Vivanco Tema: “Tisanópteros del poroto (*Phaseolus vulgaris* L.) de la Provincia de Jujuy. Identificación de larvas y adultos y tipo de asociación de las especies con el cultivo”. Directora: María Inés Zamar, Expte F-200-3661/2012. Carrera: Licenciatura en Ciencias Biológicas.
  - ZAMAR, M. I. Miembro del Tribunal Evaluador del Plan de Tesis Doctoral del Lic. Víctor Torres. Tema: “Efecto del uso del suelo sobre las comunidades de arañas epígeas en la región central de la provincia de Salta”. Carrera de Posgrado Doctorado en Ciencias Biológicas –UNSa. Directora: Andrea Ximena González Reyes y Co-dirección: José A. Corronca. R-DNAT-UNSa N° 203-2014.
  - ZAMAR, M. I. Miembro del Tribunal Evaluador del Plan de Tesis de Posgrado. Lic. Ivanna Gabriela Cruz. Tema: “Artrópodos y ecorregiones de altura: evaluación del efecto de la heterogeneidad del hábitat sobre la diversidad de artrópodos, con énfasis en arañas (Araneae) y hormigas (Hymenoptera: Formicidae)”. Carrera de Posgrado Doctorado en Ciencias Biológicas –UNSa. Directora: Andrea Ximena González Reyes. R-DNAT-UNSa N° 1142.
  - ZAMAR, M. I. Miembro del Tribunal Evaluador de la Tesis Doctoral de la Lic. Sandra Mónica Rodríguez Artigas. Tema: Paisaje y comunidad de arañas (Araneae): análisis a diferentes escalas espaciales en ecorregiones asociadas al sistema Esteros del Iberá, Corrientes – Argentina. Carrera de Posgrado Doctorado en Ciencias Biológicas –UNSa. Director: José A. Corronca. Co-director. Pablo Aceñolaza. Marzo de 2014. Aprobada en marzo 2014, calificación: 10. R-DNAT-UNSa N° 279/2014.
  - ZAMAR, M. I. Miembro del Tribunal Evaluador de la Tesina de la Srta. Verónica Baca. Tema: “Entomofauna asociada a *Salix* Linnaeus, en las localidades de Humahuaca, Tilcara, Purmamarca y reyes cuenca del río Grande provincia de Jujuy”. Directora: Susana Muruaga de L’Argentier. Expte: FCA N° F200/3715/2009. Nota SA 733/13. Aprobada 9 de diciembre de 2013. Calificación: 10
  - ZAMAR, M. I. Miembro evaluador de trabajo de la Revista de la Facultad de Ciencias Agrarias Universidad Nacional de Cuyo, Mendoza, febrero 2014.
  - ZAMAR, M. I. Miembro de la Comisión de Acreditación, Dimensión Proyecto Académico de la carrera de Licenciatura en Ciencias Biológicas, FCA –UNJU. RES CAFCA N° 291/13.
  - ZAMAR, M. I. Miembro del Tribunal Evaluador de la Tesina de la Srta. Elena Torrejón. Tema: Diversidad de Chironomidae (Diptera) en un río urbano, río Chico (Jujuy). Res. CAFCA N° 299/2014. Directora: Nelly Vargas Rodríguez, Co-directora: Eva Gabriela Tejerina.
  - ZAMAR, M. I. y CONTRERAS, E. F. Miembros del Tribunal Evaluador de la Tesina de la Srta. Laura Ventura Molina. Tema: Descripción morfológica y características biológicas de *Chaetnophothrips orchidii* Moulton (Thysanoptera: Thripidae) en frutos de pomelo”. Expte. N° F200/-3834/2013.
  - NEDER DE ROMÁN, L. Miembro del Tribunal Evaluador de la Tesina del sr. Roberto Jesús Cáceres Tema: “Comportamiento reproductivo del loro alisero (*Amazona tucumana*) en el Sistema de Sierras Centrales de Santa Bárbara, Jujuy, Argentina”. Expte. N° F200/-3510/2014.
  - CONTRERAS, E.F. Miembro del Tribunal Evaluador de la Tesina de la srta Sosa, Mirta Raquel: “Ciclo de Vida y Reproducción de *Caliothrips phaseoli*” (Thysanoptera: Thripidae) sobre dos plantas hospedadoras *Phaseolus vulgaris* L. y *Cicer arietinum* L. (Fabaceae)”. Expte N° F 200-3522/2013.



# INSTITUTO DE GEOLOGÍA Y MINERÍA

## Memoria A n u a l



**2013  
2014**

Instituto de Geología y Minería

## **INSTITUTO DE GEOLOGIA Y MINERIA**

**Avenida Bolivia 1661 (4600) San Salvador de Jujuy**

**Tel-Fax: (0388) 4221593/4221594/4221595**

**E-Mail: [admin@idgym.unju.edu.ar](mailto:admin@idgym.unju.edu.ar)**

**Web: [www.idgym.unju.edu.ar](http://www.idgym.unju.edu.ar)**

### **MEMORIA ANUAL PERIODO 01/11/13 al 31/10/14**

El Instituto de Geología y Minería, dependiente del Rectorado, desarrolla actividades de investigación, docencia, formación de recursos humanos y extensión a la comunidad en el campo de la Geología y Minería. Cuenta con investigadores, Técnicos, Administrativos y Becarios.

A partir de Agosto de 2014, se inicia una nueva gestión bajo la conducción del Rector Lic. Rodolfo Tecchi, haciéndose cargo como Directora Normalizadora la Esp. Geól. Natalia G. Solis.

Es compromiso de la actual conducción retomar como actividad principal la redacción final del Proyecto de Reglamento de los Institutos dependientes del Rectorado de la UNJu. Para ello se formó una Comisión integrada por investigadores, profesionales y personal no docente de la institución; ésta quedó constituida por Esp. Geól. Natalia Solis, Geól. César González Barry, Ing. Patrocinio Flores, Dr. Pablo Caffé, Dra. Beatriz Coira, Geól. Oscar Carabajal, Bibl. Emilia Silva y Sr. Miguel Flores. Finalmente y en forma conjunta con el Instituto de Biología de la Altura, se aúnan criterios cuyo resultado es el Proyecto final de Reglamento y que fuera elevado al Sr. al Rector para ser tratado por el Consejo Superior de la UNJU.

Las investigaciones realizadas en el ámbito del Instituto están contempladas en nueve proyectos subsidiados por el CONICET, Agencia Nacional de Promoción Científica y Tecnológica; cinco proyectos de investigación y uno de extensión subsidiados por la Secretaría de Ciencia y Técnica y Estudios Regionales de la UNJu; y tres proyectos, resultado de las cartas acuerdos firmadas con el Gobiernos de la Provincia de Jujuy, EJEDSA y Servicio Geológico Minero Argentino

Las actividades de investigación se desarrollan a través de diferentes proyectos en temáticas como: Análisis paleoambiental y evolución de los depósitos Cenozoicos en la quebrada de Humahuaca, volcanismo de los Andes Centrales, mecanismos de erupción, petrología y metalogénesis asociada a centros eruptivos cenozoicos de la Puna, Evaporitas del Cenozoico de la Provincia de Jujuy. También se desarrollan investigaciones con estudios interdisciplinarios arqueológicos, biológicos y geológicos dirigidos al análisis de cerámicas y asentamientos arqueológicos en la Quebrada de Humahuaca e inventario de sitios de interés geológico de la Provincia.

Se firmaron Actas Acuerdos entre la Universidad Nacional de Jujuy con distintos organismos del gobierno provincial y empresas del medio. Las mismas están dirigidas a la ejecución de trabajos relacionados con la geología y geomorfología en el área de Termas de Reyes, inventario de los ambientes glaciares y periglaciares de Jujuy y la elaboración de mapa de peligrosidad de diferentes regiones de nuestra provincia.

La capacitación y formación de recursos humanos, se realizó a través de cursos de actualización, de perfeccionamiento de grado y posgrado. Se encuentran en ejecución una tesis posdoctoral, diez tesis doctorales y dos tesis de grado.

Las actividades del Museo de Geología, Mineralogía y Paleontología, además de su exposición permanente realiza actividades de extensión las que estuvieron dirigidas a difundir el conocimiento de la ciencia geológica al público en general y los distintos niveles educativos, a través de conferencias, proyección de documentales y talleres educativos, en el marco la semana de los museos y la noche de los museos.

El Instituto cuenta con laboratorios de Fluorescencia de RX, Difracción de RX, Petrografía y Biblioteca especializada, que brinda el apoyo técnico a los proyectos de investigación y servicios a terceros.

## DIRECTORA NORMALIZADORA

**Esp. Geól. Natalia G. SOLIS**

<b>Investigadores de Planta Permanente y Contratados IDGyM</b>	<b>Investigadores Adscriptos CONICET – FI (UNJu)</b>
Geól. Oscar Emilio CARABAJAL	Dr. Pablo Jorge CAFFE – CONICET – Facultad de Ingeniería
Lic. Waldo CHAYLE	
Geól. Walter José CHILIGUAY	Dra. María CAMACHO – Facultad de Ingeniería
Ing. Patrocinio Ismael FLORES	Dra. Beatriz COIRA - CONICET
Geól. César Ernesto GONZALEZ BARRY	Dr. Francisco CORDOBA - CONICET
Dra. Romina LOPÉZ STEINMETZ	Dra. Beatriz CREMONTE - CONICET
Geól. Alba RAMÍREZ	Lic. Alba DÍAZ - Facultad de Ingeniería
	Dra. Claudia GALLI – Facultad de Ingeniería

### Personal de Apoyo a la Investigación de Planta Permanente y Contratados - IDGyM

<b>Técnico</b>	<b>Administrativos</b>	<b>Servicios</b>
Paulino Eugenio CACHIZUMBA	Miguel Ángel FLORES	María Angélica FLORES
José Antonio CANAVIRE	Silvia Susana SOLÍZ	
René Luis FLORES	Silvia Cristina TARIFA	
Analía Mariel RIVERO		
Bibl. Noemí Haydé ROBLES		
Lic. Silvia Andrea ROSAS		
Bibl. Emilia del Valle SILVA		
Norberto Elio TEJERINA		
Lic. Emilia VARGAS		
Pedro Antonio ZAMBRANA		

### Adscriptos – CONICET – FACULTADES UNJu

<b>Técnicos</b>	<b>Becarios</b>
Tec. Claudio COLARICH – CONICET	Lic. Noelia CARRIZO – CONICET
Tec. Roberto José LIQUIN - CONICET	Lic. Guadalupe MARO-CONICET
Lic. Silvia Andrea ROSAS – CONICET	Lic. Agustina SCARO-CONICET
	Lic. Yesica Jael PERALTA- CONICET
	Geól. Nicolás FACHETI – CONICET
	Geól. Francisco Cianfagna - CONICET

## 1. PROYECTOS DE INVESTIGACION

### 1.1. DIRECCION DE PROYECTOS

- ✓ “Análisis paleoambiental de los depósitos Cenozoicos en la quebrada de Humahuaca, provincia de Jujuy, Argentina”. Res. CS 164/12, SeCTER – UNJu. Actividades Realizadas: Viajes de campo a la zona de estudio: Quebrada de Humahuaca. Directora: **Dra. Claudia I. Galli**. Integrantes: Dra. Beatriz **Coira**, Dr. Fernando Hong (UNSa), Dra. María Montero **López** (UNSa), Lic. Romina **López Steinmetz** (UNJu), Dra. Yanina Maricel Horn (UNNE), Alumna, Patricia **Zonca** (UNJu).
- ✓ “Estratigrafía y petrología de centros eruptivos máficos de Puna norte (entre 22°25 -23°40 S)”. Consejo Nacional de Investigaciones Científicas y Tecnológicas, Proyecto PIP N° 204 Fuente de financiamiento CONICET. Finalizado abril 2014. Director: **Dr. Pablo Caffé**.
- ✓ “Análisis de la cuenca de antepaís, su evolución y relación con el arco magmático durante el neógeno, implicancias paleogeográficas y paleoambientales en el sector de Valle Calchaquí-Tonco y Quebrada de Humahuaca”. PICT N° 2012-1984, Otorgado 5 /Set/2013. Actividades Realizadas: Viajes de campo a la zona de estudio: Casa Grande, Quebrada de Humahuaca y Valle Calchaquí. Directora: **Dra. Claudia Galli**. Integrantes: Dra. Beatriz **Coira**. Dr. Ricardo Alonso, Dra. Romina **López Steinmetz** y Lic. Silvia A. **Rosas**.
- ✓ “Volcanismo de los Andes centrales. Mecanismos de erupción, petrología y metalogénesis asociada a centros eruptivos cenozoicos de la Puna”. Director: **Dr. Pablo Caffé**.
- ✓ “Tras los miembros extremos del magmatismo mioceno de Altiplano-Puna: andesitas ricas en Mg y riolitas peraluminosas de Puna jujeña”. Proyecto SeCTER-UNJu (08/E034) Fuente de financiamiento SECTER- UNJu. Periodo 2012-2015. Director: **Dr. Pablo Caffé**. Integrantes Silvia A. **Rosas**, Guadalupe **Maro** y Nicolás **Facchetti**.
- ✓ “Arqueología de Tumbaya: Identidad y Vinculaciones con el Sector Norte y Central de la Quebrada de Humahuaca. Paisajes, Materialidades y Preservación Sustentable” 2013 - 2015 - Proyecto de la ANPCYT PICT 2012-0649. Directora: **Dra. María B. Cremonte**, Integrante: Lic. Guadalupe **Maro**.
- ✓ “Las Dimensiones sociales de la Cerámica del NOA. Estudios Arqueométricos, morfo-decorativos y contextuales”. 2011-2013 Proyecto CONICET – PIP 2011/2013 N ° 112-20100100060. Directora: **Dra. María B. Cremonte**.
- ✓ “Estudio de lagunas y salares de altura, Pleistoceno Superior – Holoceno Actual, Puna argentina” (01-01-2012 al 31-12-2015), SECTER-UNJu, Categoría A. Directora **Dra. María Camacho**. Integrantes Investigadores: **Escalante**, Jorge R. (Codirector del Proyecto 08/D116); Alcalde, Fernando G.; Cabrera, Néstor R.; Chacón, Pablo D.; Condori, Carlos; Cruz, Liliana B.; Fernández, Isidoro C.; García, L. A.; Giunta, Sandra A.; Ivanovich, Margarita; Janin, Marcelo; Jauregui, Haydée S.; Kruzynski, Graciela W.; Kulemeyer, Julio J.; Paganini, Jose H. ; Ponce, Rebeca I.; Sanchez Mera, José L.; Selui, Rubén A.; Integrantes europeos, Berna, Suiza): Kunz, Alain, Grosjean, Martin, National Centre of Competence in Research (NCCR Clima). Integrantes Alumnos de Grado: Moreira, María J., (Ingeniería de Minas); **Tejerina**, Norberto E., (Licenciatura en Ciencias Geológicas); Canavidez, Darío H. (Licenciatura en Ciencias Geológicas); Sánchez, Marisol N. (Licenciatura en Ciencias Geológicas); Barrios, Omar (Ingeniería Informática); Alcalde, Ana S., (Lic. en Ciencias Biológicas). Técnico de apoyo a la investigación: **Flores**, René L., Instituto de Geología y Minería-UNJu.
- ✓ “Reconstrucciones hidroclimáticas desde el Tardiglacial al Antropoceno en el subtrópico de Sudamérica desde el este de Uruguay al centro-oeste y noroeste de Argentina (25°- 37°S; 53°-68°O)”. 2014-2017. PICT-2013-1371. Monto: \$ 504.800. Integrante Grupo Responsable. **Dr. Francisco Córdoba**.
- ✓ “Perspectivas de Análisis en Cerámica Arqueológica, Procesos Sociales Prehispánicos e Impacto en la Construcción del Pasado”. 2010-2015 - SECTER (UNJU). 08/C-294. Directora: **Dra. María B. Cremonte**.
- ✓ “Caracterización y correlación de Tefras Neógenas, marcadores estratigráficos y paleogeográficos en la Cuenca del Río Grande, Provincia de Jujuy”. SECTER-UNJu. Directora: **Dra. Beatriz Coira**. Integrante Lic. Silvia A. **Rosas**.

- ✓ “Mineralizaciones en secuencias sedimentarias cenozoicas de la puna jujeña”. SECTER-UNJU. Director: **Lic. Waldo CHAYLE**. Integrante: Lic. Silvia **Rosas** y Geól. Cesar E. **González Barry**.
- ✓ “Evaporitas del Cenozoico de la Provincia de Jujuy”. Proyecto E/0024 Secretaría de Ciencia y Técnica y Estudios Regionales (SECTER). Universidad Nacional de Jujuy. Director: **Geól. César E. González Barry**.
- ✓ “Geología de Evaporitas Cenozoicas de la Puna Jujeña”. SeCTER. E08/38. Directora. **Esp Alba Ramírez**.
- ✓ “Registros distales del volcanismo explosivo cenozoico en la Cordillera Oriental y Sistema de Santa Bárbara, sus implicancias en la comprensión de la evolución tecto-sedimentaria de la Cuenca de antepaís”. SECTER-UNJu y PIP CONICET N° 11220090100298. Dirección: **Dra. Beatriz Coira**. Integrante Lic. Silvia A. **Rosas**.

## **1.2. PARTICIPACION EN PROYECTOS DE INVESTIGACION**

- ✓ “Análises isotópicas de U-Pb e Lu-Hf sobre zircões nas sequencias vulcanossedimentares em bacias de antepaís dos Andes Centrais: implicações sobre a evolução das cadeias orogênicas antigas no Brasil”. UNIVERSAL-MCTI/CNPq N ° 14/2013, Instituto de Geociências, Universidade de Brasília (UnB). Actividades: tareas de laboratorio en geocronología de circones. Directora: Dra. Natalia Hauser. Integrantes: Dr. Massimo Matteini (UnB), Dr. Oscar Limarino (UBA), Dra. Claudia **Galli** (UNJu)
- ✓ “Estudios paleomagnéticos y de magnetismo ambiental en el Holoceno, registrados en suelos y sedimentos lacustres del NE de la península Antártica”. 2012-2015. PICTO-2010-0096. Monto: \$231.600. Integrante Grupo Colaborador. Dr. Francisco E. **Córdoba**.
- ✓ “Paleoasociaciones (invertebrados y flora) del Neógeno del Noroeste de Argentina: Taxonomía, Bioestratigrafía y Paleoambientes”. PICTO-2011-0216 Actividades: Confección de un trabajo para publicar en revista. Directora: Dra. Lourdes Susana Morton (CECOAL-CONICET). Integrantes: Dra. Luiza Anzotegui (CECOAL, UNNE), Dra. Claudia **Galli** (UNJu), Dra. Yaina Horn (CECOAL), Dra. Silvina Garralla (CECOAL, UNNE), Dra. L. Mautino (UNNE).
- ✓ “Estudio hidrológico en cuencas de montaña sometidas a diferentes usos del suelo (Forestal vs. Bosque nativo), Sierras Grandes, Córdoba”. 2015-2016. Institución otorgante: Universidad Nacional de Córdoba, SECyT 2014/2015 Categoría A. Integrante Grupo Colaborador. Dr. Francisco E. **Córdoba**.
- ✓ Paleomagnetismo de rocas mesozoicas y cenozoicas de la Puna y del norte de Chile: aplicación al estudio del "Oroclino Boliviano". Proyecto PICT 2012-1302 Fuente de financiamiento: Agencia Nacional de Promoción Científica y Tecnológica – FONCyT. Monto total: \$ 343.200. Período de ejecución 2013-2016. Director: R. Somoza. Integrante del grupo Dr. Pablo **Caffe** y Lic. Guadalupe **Maro**.
- ✓ Participante en proyectos de investigación: FONCyT-PICT-2012-1302 vigente hasta 2016; proyecto CIUNSa UNSa (cód. 71978/0) y programa CIUNSa (cód. 1978/0), vigentes hasta Diciembre de 2016; CONICET PIP 172 y PICT 2010 N° 00453, vigentes hasta Diciembre de 2014. En evaluación: **Dr. Caffe**: PIO 2014 UNJU-CONICET, MinCyT FITR FONARSEC 2014; Dr. Becchio: proyecto Cooperación Internacional MinCyT-DFG. Geól. Nicolás **Facchetti**.
- ✓ “Catástrofes Ambientales durante el Holoceno en Puna, Yungas y Chaco”. CIN-PICTO-Jujuy-2008-0147. Proyectos de Científica y Tecnológica. Investigador Responsable: Kulemeyer, Julio José e investigador Integrante: **Camacho**, María. Área Temática 3: Geociencias para el Desarrollo de los Recursos Naturales no Renovables de la Región. Área Principal: Ciencias de la Tierra e Hidro-atmosféricas. Área Secundaria: Ciencias Biológicas de Organismos y Sistemas. 2009 a la actualidad.
- ✓ “Cambio Climático y respuesta Hidrológica en la región Pampeana y Centro Oeste de Argentina. Una paleoperspectiva en el análisis de la situación actual”. 2012-2014. Institución otorgante: SECYT (UNC). Integrante Grupo Colaborador. Dr. Francisco E. **Córdoba**.
- ✓ “Geología de Evaporitas Cenozoicas de la Puna Jujeña”. Proyecto E08/38. Secretaría de Ciencia y Técnica y Estudios Regionales (SECTER). Universidad Nacional de Jujuy. Directora: **Geól. Alba Ramírez**. Integrante: Geól. César E. **González Barry**.

- ✓ “Indicadores geológicos de sustentabilidad aplicados a los caminos de montaña de las regiones productivas del NOA 2”. CIN-PICTO-2010-048, Investigador Responsable **Dra. Camacho, M.** Integrantes: Geól Escalante, J.R. por Jujuy del Proyectos de Investigación Científica y Tecnológica Orientados. **Camacho, María.** (UNJu-Facultad de Ingeniería), Dr. Aceñolaza, Florencio Gilberto (UNT):
- ✓ “Estudio Geológico de los Boratos, Evaporitas y Salmueras de la Puna Argentina”. Proyecto N° 1966. Consejo de Investigación. Universidad Nacional de Salta (UNSa) - CIUNSa. Director: Dr. Ricardo N. Alonso. Integrante: **Geól. Cesar E. González Barry.**
- ✓ “Las aldeas formativas en el Valle Calchaquí Norte: consolidación, desarrollo y transformación en el tiempo”. Código 20020120100243BA. UBACyT. Programación 2013-2016 GC. Secretaria de Ciencia y Técnica de la Universidad de Buenos Aires. Directora. Dra. Clara Rivolta. Participante: Geol. Alba **Ramirez.**
- ✓ “Reconstrucciones paleoclimáticas en las regiones Pampeana y centro oeste de Argentina. Análisis paleolimnológicos de alta resolución desde el Tardiglacial al Antropoceno”. 2012-2014. PIP-112-201101-00759. Institución otorgante: CONICET. Integrante Grupo Colaborador. Dr. Francisco E. **Córdoba.**

### 1.3. PROYECTOS DE INVESTIGACION - EXTENSION

- ✓ “Carta de Peligrosidad Geológica Salta 2566-II”. Convenio SEGEMAR – IDGYM. Carta Geomorfología. Responsable **Geól. Natalia Solis.**
- ✓ Estudio Geológico como Consecuencia de Rotura de la Cañería Forzada en el Sistema Eléctrico Termas de Reyes. **Geól. Chiliguay W. J. y Lic. Chayle W.**
- ✓ “Santa Ana – Valle Colorado – Camino Principal Andino”. Postulación UNESCO Itinerario Cultural. Incorporado en la Lista de Patrimonio Junio de 2014. Resp. Area Geología y Cartografía. **Geól. Natalia Solis.**
- ✓ “Inventario de Glaciares de la provincia de Jujuy”. Convenio UNJu y Provincia de Jujuy. Diciembre 2010- Octubre 2011. **Geól. Natalia Solis, Geól. Oscar Carabajal y Téc. Pedro Zambrana.**

## 2. PUBLICACIONES

- ✓ **Galli C.I., B. Coira,** R. Alonso, J. Reynolds, M. Matteini and N. Hauser. Tectonic controls on the evolution of the Andean Cenozoic foreland basin: evidence from fluvial system variations in the Payogastilla Group, in the Calchaquí, Tonco, and Amblayo Valleys, NW Argentina. 2014. *Journal of South American Earth Sciences*, 52: 234–259.
- ✓ **Coira, B., Galli, C.I,** Mahlburg Kay, S., Kay, R.W. y Flores, P., 2013. Niveles piroclásticos como herramientas de correlación en los depósitos cenozoicos del Grupo Payogastilla, Valles Calchaquí, Tonco y Amblayo, en el noroeste de Argentina. *Revista de la Asociación Geológica Argentina*, 71 (2): 147-160.
- ✓ Singer, S., Somoza, R., **Coira, B.,** Vilas, J.F., 2013. Anisotropía de susceptibilidad magnética de la Ignimbrita Guacha, Complejo Volcánico Altiplano Puna, Andes Centrales. 3ra Reunión Biental LATINMAG. *Latinmag Letters, Special Issue* (2013), 3: OD10, 1-5. *Proceedings Montevideo, Uruguay.*
- ✓ Reguero M.A., Candela A., **Galli C.I.,** Bonini R., Voglino D. A new Hypsodont Notoungulate (Hegetotheriidae, Pachyrhinae) from the Late Miocene of the Eastern Cordillera, Salta province, Northwest of Argentina. 2014. *Andean Geology. In Press.*
- ✓ **Cremonte M. B.** y Stovel E. (Compiladoras). 2014 - Volumen especial de **la Revista Chungara** donde se publicaran las ponencias presentadas en el Simposio “*Interactuemos también nosotros*” del XIX Congreso Nacional de Arqueología Chilena, realizado en Arica 2012.
- ✓ Williams V. I. y **Cremonte M. B.** 2013 - Paisajes Sociales y revalorización de áreas periféricas del noroeste Argentina durante la Dominación del Tawantisuyu. *Al Borde del Imperio, Paisaje Sociales, Materialidad y Memoria en áreas periféricas del Noroeste Argentino.* - Williams V. y

- M.B. Cremonte (Comp). Sociedad Argentina de Antropología. ISBN 978-987-1280-24-7, pp15-35.
- ✓ **Galli, C.I., Coira, B.**, Alonso, R.N., Matteini, M. y Hauser, N., 2014. El Grupo Payogastilla (Cenozoico) en los valles Calchaquí, Tonco y Amblayo, provincia de Salta, Argentina. Fundación Miguel Lillo. Acta Geológica Lilloana, 26 (1): 30-52.
  - ✓ Cisterna, C.E. y **Coira, B.**, 2014. Subaqueous eruption-fed mass-flow deposits: Records of the Ordovician arc volcanism in the northern Famatina Belt; Northwestern Argentina. Journal of South American Earth Sciences, 49: 73-84.
  - ✓ **Cremonte M. B.** y Garay de Fumagalli M. 2013 Diferentes modalidades de estructuración de la frontera suroriental Inka en el actual territorio de Jujuy. *Al Borde del Imperio, Paisaje Sociales, Materialidad y Memoria en áreas periféricas del Noroeste Argentino*. Williams V. y M.B. Cremonte (Comp). Sociedad Argentina de Antropología. ISBN 978-987-1280-24-7, pp 57-74.
  - ✓ Montenegro M.; **Cremonte M.B.** y Peralta S. 2013- Gauchos, turismo y arqueología en Jujuy, Argentina: Construcción de patrimonio e identidades en un espacio sociocultural diverso. En: *Identidad y patrimonio cultural en América Latina: la diversidad en el mundo Globalizado*. Hernán Salas Quintanal, Mari Carmen Serra Puche, Íñigo González de la Fuente (Eds.) Instituto de Investigaciones Antropológicas, UNAM, México pp 279-300, ISBN 978-607-02-4993-8.
  - ✓ Bianchi, M., Heit, B., Jakovlev, A., Yuan, X., Kay, S.M., Sandvol, E., Alonso, R.N., **Coira, B.** and Kind, R. 2013. Teleseismic tomography of the southern Puna plateau in Argentina and adjacent regions. Tectonophysics, 586: 65-83.
  - ✓ Risse, A., Trumbull, R.B., Kay, S.M., **Coira, B.** and Romer, R.L., 2013. Multi-stage evolution of late Neogene mantle-derived magmas from the Central Andes back arc in the southern Puna Plateau of Argentina. Journal of Petrology, 54 (10): 1963-1995. Doi: 10.1093/petrology/egt038.
  - ✓ **Cremonte, M. B.** 2014 - El Estilo Cerámico Yavi - Chicha en instalaciones incaicas del Noroeste Argentino. Las pastas como posible marcador identitario. (Claudia Rivera y Sonia Alconini, eds). *Ocupación Inka y Dinámicas Regionales en los Andes (siglos XV – XVII)* - Instituto Francés de Estudios Andinos. La Paz, Bolivia. ISBN 978-99954-1-570-9, pp 224-245.
  - ✓ Mulcahy P., Chen Ch., Kay S.M , Brown L.D. , Isacks.B.L., Sandvol E., Heit B., Yuan X., **Coira B.**, Kind, R. 2012. Mantle and crustal earthquakes under the southern Puna Plateau: Wadati-Benioff zone geometry into the northern transition of the Chilean-Pampean flat slab. Tectonics. In revision.
  - ✓ Calixto, F.J., Sandvol, E., Kay, S., Mulcahy, P., Heit, B., Yuan, X., **Coira, B.**, Comte, D. and Alvarado, P., 2013. Velocity Structure beneath the Southern Puna Plateau: Evidence for Delamination. Geochemistry, Geophysics Geosystems (G<sup>3</sup>): 14 (10): 4292-4305. DOI: 10.1002/ggge.20266.
  - ✓ Peralta S. y **Cremonte M. B.** 2013 - Expresiones materiales de las ocupaciones incaicas y preincaicas en los valles de san Antonio (Sur de Jujuy). *Al Borde del Imperio, Paisaje Sociales, Materialidad y Memoria en áreas periféricas del Noroeste Argentino*. Williams V. y M.B. Cremonte (Comp). Sociedad Argentina de Antropología. ISBN 978-987-1280-24-7, pp 37-56.
  - ✓ Cisterna, C. E., **Coira, B.**, Koukharsky, M., Zappettini y E., Santos, J.O., 2013. Volcanismo carbonífero pos-orogénico en el río de Las Lozas, valle de Chaschuil, Catamarca, Argentina: nuevas evidencias de extensión en el borde occidental de Gondwana. Actas del VI Simposio Argentino del Paleozoico Superior. Buenos Aires, Argentina.
  - ✓ **Coira, B.**, Cisterna, C. E., Koukharsky, M., 2014. Formaciones Suri y Las Planchadas, Sistema de Famatina, Noroeste de Argentina: un problema estratigráfico. Actas del XIX Congreso Geológico Argentino, T1-14: 42-43.
  - ✓ Cisterna, C. E., **Coira, B.**, Koukharsky, M., 2014. Basaltos toleíticos subácueos en el Sistema de Famatina, Argentina: evidencias de un complejo volcánico ordovícico de arco de islas. Actas del XIX Congreso Geológico Argentino, S 24-1-8: 1772-1773. Córdoba.

- ✓ **Coira, B., Galli, C.I.,** Mahlburg Kay, S., Kay, R.W., Flores, P., 2014. Marcadores tefroestratigráficos cenozoicos en la cuenca sur del Rio Calchaquí, Provincia de Salta. Actas del XIX Congreso Geológico Argentino, S 24-5-6: 1840-1841. Córdoba.
- ✓ **Galli, C.I., Coira, B.,** Alonso, R.N., Reynolds, J., Matteini, M. y Hauser, N., 2014. Evolución de la cuenca de antepaís cenozoica del Grupo Payogastilla, en los valles Calchaquí, Tonco y Amblayo, Noroeste Argentina. Actas del XIX Congreso Geológico Argentino, S22-22: 1588-1589. Córdoba.
- ✓ **Galli, C.I., Coira, B.,** Alonso, R.N., **López Steinmetz, R.,** 2014. Los depósitos de las formaciones Maimará y Uquía (Mioceno superior-Pleistoceno) de la Quebrada de Humahuaca, Provincia de Jujuy. Actas del XIX Congreso Geológico Argentino. T1 - 24: 62-63. Córdoba.
- ✓ Otero C. y **Cremonte M. B.** 2014 - *Local ceramic technology of the pucara of Tilcara during the inka period (Quebrada of Humahuaca, Argentina)*. Journal of Anthropological Archaeology 33. pp 108-118. ISSN 0278-4165. [www.elsevier.com/locate/jaa](http://www.elsevier.com/locate/jaa)
- ✓ Kato, J., Mahlburg Kay, S., **Coira, B.,** Jicha, B., Harris, Ch., **Caffe, P.J.,** Jiménez, N., 2014. Evolution and geochemistry of the Neogene Los Frailes Ignimbrite Complex on the Bolivian Altiplano Plateau. Actas del XIX Congreso Geológico Argentino, S 24-3-6: 1804-1805. Córdoba.
- ✓ Mahlburg Kay, S., Heit, B., Calixto, F., Mulcahy, P., Liang, X., **Coira, B.** and the Southern Puna Seismic Team, 2014. Seismic and magmatic evidence for lithospheric delamination and the shape of the seismic zone in the Puna Austral región. Actas del XIX Congreso Geológico Argentino, S22-33: 1610-1611. Córdoba.

## 2.1. PUBLICACIONES EN LIBROS O CAPITULOS DE LIBROS

- ✓ **Alcalde, J. y W., Chayle,** 2013. Colaboración **Canavire J. A.** Libro: Exploración hidrogeológica del Departamento de Susques, Jujuy. EDIUNJu.
- ✓ Williams V. I. y **Cremonte M. B.** (Compiladoras). Al Borde del Imperio, Paisaje Sociales, Materialidad y Memoria en áreas periféricas del Noroeste Argentino. Sociedad Argentina de Antropología ISBN 978-987-1280-24-7.
- ✓ **Alcalde J. A.** Blasco H. P., Muhana Senn, M. Colaboración **Canavire, J. A.** 2014. Libro: Calidad del Agua en la Quebrada de Humahuaca. UNJu .EDIUNJu.
- ✓ **Cremonte, M. B.** y Pereyra Domingorena L. Atlas de Cerámicas arqueológicas Petrografía del estilo alfarero del NOA. Edición EDIUNJU. ISBN 978-950-721-337-0.
- ✓ **Alcalde, J. A. y Chayle, W. J.A.** 2013. Libro: Historia del Instituto de Geología y Minería, UNJu. EDIUNJU. Colaboración **Canavire.**
- ✓ Alonso, R. (2013) - Dinosaurios - Los Reyes del Mesozoico. Cuando ellos dominaron la Tierra. Editorial Mundo Gráfico S.A. Geól. Cesar E. **González Barry** (participación como ilustrador).
- ✓ Biglia, H.O., Colombo, F., Piovano, E. y **Córdoba, F.,** 2013. Thénardita y Mirabilita en precipitados químicos litorales de la laguna Mar Chiquita, Córdoba (Argentina). 11° Congreso de Mineralogía y Metalogénia. pp 15-18 San Juan.

## 2.2. ARTICULOS EN REVISTAS

- ✓ **Coira B. Galli C. I.,** S. Mahlburg Kay, R. Woodbury Kay y P. Flores. Niveles piroclásticos como herramientas de correlación en los depósitos Cenozoicos del Grupo Payogastilla, valles Calchaquí, Tonco y Amblayo, Noroeste Argentina., 2014. Revista de la Asociación Geológica Argentina 71 (2): 147 – 160.
- ✓ Presta, J.F., **Caffe, P.J.,** 2014. Historia eruptiva de los volcanes monogenéticos de El Toro (23° 05'S – 66° 42'W), Puna norte, Argentina. Andean Geology 41 (1): 143-172.
- ✓ **Cremonte M. B.** The fabrics of Yavi-Chicha ceramic style (North-western Argentina and Southern Bolivia): Manufacturing and meaning. Revista Antiquity (Inglaterra). Aceptado 2014.
- ✓ Chaparro, M. A., **Córdoba, F.,** Lecomte, K, Gargiulo, D., Manograsso Czalbowski, T., Lirio, J., Chaparro, M.A., 2013. A multiproxy study of Lake Anonima, Vega Island, Antarctica. 12<sup>th</sup> Scientific Assembly IAGA 2013. Mérida, México, 26-31 August, 2013.



- ✓ Prezzi, C., **Caffe, P.J.**, Iglesia Llanos, M.P., Orgeira, M.J., 2014. New paleomagnetic data from Upper Oligocene - Lower Miocene rocks of the northern Argentine Puna and Southern Bolivian Altiplano: constraining the age of vertical axis rotations. *Journal of Geodynamics* 78: 42-52. Doi: 10.1016/j.jog.2014.04.007
- ✓ 1. Kulemeyer, J. J., L. Lupo, M. C. Madozzo Jaén, A. Cruz, P. Cuenya, M. Maloberti, G. Cortes y A. Korstanje. 2013. Desarrollo del Paisaje Holoceno en la Cuenca de El Bolsón: Gente y Ambiente en procesos de cambio y estabilidad. Revista: Diálogo Andino-Chile. Volumen: XX. **Dra. M. Camacho.**
- ✓ Cosacov, A., Johnson, L.A., Paiaro, V., Cocucci, A., **Córdoba, F.** and Sérsic, A.N., 2013. Precipitation rather than temperature imprinted the phylogeography of the endemic shrub *Anarthrophyllum desideratum* in the Patagonian steppe. *Journal of Biogeography* 40, 168–182.
- ✓ Guzman, S.R., Carniel, R., **Caffe, P.J.**, 2014 AFC3D: a 3D graphical tool to model Assimilation and Fractional Crystallization with and without recharge in the R environment. *Lithos* 190–191: 264–278.

### 2.3. ARTICULOS EN CONGRESOS Y SIMPOSIOS

- ✓ **Camacho M.** 2014. Estudio del Cuaternario tardío en las cuencas de la Laguna de Los Pozuelos y Salinas Grandes - Guayatayoc, Puna Argentina. XIX Congreso Geológico Argentino, Simposio S13-Geología del Cuaternario, Geomorfología y Cambio Climático. Universidad Nacional de Córdoba.
- ✓ **Caffe, P.J.**, Arnasio, M., Becchio, R., Galli, C.I. y Seggiaro, R.E., 2014. Mecanismos de fragmentación autoclástica en el Complejo Volcánico Farallón Negro, Mina Capillitas y Cerro Atajo, Catamarca. Actas del XIX Congreso Geológico Argentino, Córdoba, CD-ROM. S-24-1-1
- ✓ **Galli, C. I. y López Steinmetz R.** 2014. Análisis paleoambiental de los depósitos Cenozoicos en la quebrada de Humahuaca, provincia de Jujuy, Argentina. Publicación de resultados parciales en el XIX Congreso Geológico Argentino, Junio 2014. Córdoba.
- ✓ **Córdoba, F.** y Piovano, E., 2014. Geocronología radioisotópica de  $^{210}\text{Pb}$  en el registro reciente de las Lagunas Encadenadas del Oeste, Buenos Aires, Argentina. XIX Congreso Geológico Argentino. Junio 2014, Córdoba. Actas del XIX CGA CD-ROM. Resumen N° 17-14. 2pp.
- ✓ **Maro, G., Caffe, P.J.**, Trumbull, R.B. y Romer, R., 2014. Andesitas magnesianas del volcanismo monogenético neógeno de la Puna jujeña, Andes centrales. Actas del XIX Congreso Geológico Argentino, Córdoba, CD-ROM. S-24-1-2.
- ✓ **Galli, C. I. y López Steinmetz, R.** 2014. Análisis de la cuenca de antepais, su evolución y relación con el arco magnético durante el neógeno, implicancias paleogeográficas y paleoambientales en el sector de Valle Calchaquí - Tonco y Quebrada de Humahuaca. Publicación de resultados parciales en el XIX Congreso Geológico Argentino, Junio 2014. Córdoba.
- ✓ Kato, J., Malhburg Kay, S., **Coira, B.**, Jicha, B., Harris, CH., Jiménez, N., **Caffe, P.J.**, 2014. Evolution and geochemistry of the Neogene Los Frailes Ignimbrite Complex on the Bolivian Altiplano Plateau. XIX Congreso Geológico Argentino. Córdoba. CD-ROM. S - 24-3-6
- ✓ **Flores, P.I.** Nueva metodología de preparación de muestra en polvo en el análisis por FRX aplicado a la Geoquímica de Pegmatitas Graníticas - VII Congreso de Química Analítica.
- ✓ **Flores, P. I.** Análisis Geoquímico y grado de evolución interna por FRX de los Yacimientos Pegmatíticos del Subgrupo Tilisarao - Renca, Grupo Villa Praga – Las Lagunas, Provincia de San Luis, Argentina – VII Congreso de Química Analítica
- ✓ **Galli C. I., B. Coira,** R. N. Alonso, M. Matteini y N. Hauser. 2014. El Grupo Payogastilla (Cenozoico) en los valles Calchaquí, Tonco y Amblayo, provincia de Salta, Argentina. *Acta Geológica Lilloana*, 26 (1): 30–52.
- ✓ **Camacho, M.**, Kulemeyer Julio J., Escalante Jorge R. y Alcalde Fernando G. 2014. Cambios climáticos registrados en la Laguna de Los Pozuelos, en los últimos ~43000 años, Puna argentina. II Congreso Argentino de Ingeniería (II CADI). Capítulo Ingeniería sostenible, Energía, Medio Ambiente y Cambio Climático. Tucumán. Actas.

- ✓ **Flores, P. I.** Metodología Analítica para la caracterización Geoquímica de Pegmatitas Graníticas por FRX – XII Jornadas Argentinas de tratamientos de Minerales.
- ✓ **Flores, P. I.** Caracterización Geoquímica mediante FRX, de Microclinos pegmatíticos del Subgrupo Tilisarao – Renca, San Luis Argentina – XII Jornadas Argentinas de Tratamiento de Minerales.
- ✓ **Galli C.I., Coira B.,** Alonso R. N., **López Steinmetz R.L.** 2014. Los depósitos de las formaciones Maimará y Uquía (Mioceno superior-Pleistoceno) de la Quebrada de Humahuaca, provincia de Jujuy. XIX Congreso Geológico Argentino, Córdoba.
- ✓ **Camacho, M.,** Visich María C. y Kulemeyer Julio J. 2014. Estudio del Cuaternario tardío en las cuencas de la Laguna de Los Pozuelos y Salinas Grandes - Guayatayoc, Puna Argentina. XIX Congreso Geológico Argentino, Simposio S13-Geología del Cuaternario, Geomorfología y Cambio Climático. Córdoba.
- ✓ Kato, J., Kay, S., **Coira, B.,** Harris, C., **Caffe, P.** y Jiménez, N., 2014. The Neogene Los Frailes Ignimbrites and Evolution of the Andean Crust and Mantle beneath the Altiplano. Goldschmidt Conference 2014 Abstracts: pp. 1203. Sacramento.
- ✓ **Chayle, W. y Rosas S. A.** 2013. Densidad sísmica en Sierras Subandinas, Jujuy. Simposio S2: Desarrollo de Enfoques y Diseños Metodológicos para la Resolución de Problemas desde los Enfoques Interdisciplinario, Multi, Poli y/o Transdisciplinarios. 5to. Simposio Internacional de Investigación “Interdisciplinariedad, Multidisciplinariedad y/o Transdisciplinariedad: En la búsqueda de respuestas desde las experiencias de investigación”. Universidad Nacional de Santiago del Estero. San Salvador de Jujuy, Argentina.
- ✓ **Camacho, M.** 2014. Estudio de Lagunas y Salares de Altura, Pleistoceno Superior-Holoceno-Actual, Puna argentina. I° Jornadas de Divulgación Científica de la Facultad de Ingeniería, 17 al 19 de junio 2014. Facultad de Ingeniería, UNJu, Jujuy.
- ✓ **Chayle, W. y Rosas S A.,** 2013. Patrimonio Geológico - Minero de la Puna, Jujuy, Argentina. I Simposio Argentino de Patrimonio Geológico, Geoparques y Geoturismo y III Encuentro Latinoamericano de Geoparques. Organizado por la UNESCO, IUGS, SEGEMAR, AGA, Universidad Nacional del Comahue y Ministerio de Turismo de la Nación. San Martín de los Andes, Neuquén, Argentina.
- ✓ **Rosas, S. A.,** 2014. La Geografía Social en el contexto local y su enseñanza mediada por Tic. I Congreso Regional de Docentes de Historia y Ciencias Sociales “Bicentenario del Éxodo Jujeño de 1812 y Creación de la Bandera de Nuestra Libertad Civil”. Organizado por el Instituto de Educación Superior N° 5 “José Eugenio Tello” y Colegio de Profesores de Historia de Jujuy. San Salvador de Jujuy. Argentina.
- ✓ **Chayle, W.; Rosas, S. A.** y E., Alabí, 2013. Historia del Instituto de Geología y Minería, Jujuy. 1946 a 1976. III Congreso Argentino de Historia de la Geología. Actas I. Organizado por la Universidad Nacional de Salta (UNSa) y CONICET. Salta, Argentina.
- ✓ **Gonzalez, M. A. y Solis, N. G.,** 2014. El flujo de la Quebrada de Los Filtros, un aporte para la caracterización de flujos en la Cordillera Oriental. XIX Congreso Geológico Argentino, Córdoba, Junio 2014
- ✓ **Maro, G. y Caffe, P. J.** 2013. Primer registro de lavas shoshoníticas en Puna norte, el cerro Barro Negro. Actas del Segundo Simposio sobre Petrología Ígnea y Metalogénesis asociada, p. 51. San Luis, Argentina.
- ✓ **Chayle, W. y Rosas, S. A.,** 2013. Riesgo Sísmico en la Provincia de Jujuy. I Congreso Internacional sobre Riesgos de Desastres y Desarrollo Territorial Sostenible (CIRIDE). Organizado por la Facultad de Tecnología y Ciencias Aplicadas de la Universidad Nacional de Catamarca Instituto de Monitoreo y Control de la Degradación, Geoambiental-IMCoDeG, Geo-science for Environmental Management (GEM) e IUGS Working Group on Geologic Hazard and Territorial Sustainability-IAGeomhaz. Catamarca, Argentina.

#### 2.4. ARTICULOS EN PRENSA

- ✓ Seggiaro R., **Caffe P.J.**, Becchio R., **Galli C.I.**, Arnosio M., Da Poian G. Evolución tectónica Andina entre las Sierras de Hualfín, Capillitas y extremo sur de Aconquija, Provincia de Catamarca. Argentina. 2014. Revista Asociación Geológica Argentina.
- ✓ Seggiaro, R.E., **Caffe, P.J.**, Becchio, R., **Galli, C.**, Arnosio, M., Da Poian, G., 2014. Evolución tectónica andina de las sierras de Hualfín, Capillitas y extremo sur de Aconquija, Provincia de Catamarca. Argentina. Revista de la Asociación Geológica Argentina 71(4).
- ✓ **Cremonte M. B.** y Ramundo Pottry P. Manufacture in La Cueva Gorge (Quebrada de Humahuaca, Jujuy, Argentina). 2014- Petrography of ceramic fabrics from the pukara de la cueva site (hum.06). En **“Suramerican Ceramic Archaeometry”** (E.Stovel y G. de la Fuente, editores) BAR (British Archaeological Series, U.K.). Inglaterra.
- ✓ **Córdoba, F.**, Piovano E., Guerra, L., Mulsow, S., Sylvestre, F. and Zárate, M.,.  $^{210}\text{Pb}$  sediment profiles and geochronology in shallow lacustrine systems under marked hydrological variability in the Argentinean Pampas. *Journal of South American Earth Sciences*.
- ✓ **Cremonte M. B.** y Botto I. Characterization of pottery fabrics from Cueva de Cristobal Ppuna of Jujuy). 2014 En *Sudamerican Ceramic Archaeometry*, editor Archaeopress, BAR (British Archaeological Series, U.K). Inglaterra.
- ✓ Guerra, L., Piovano, E., **Córdoba, F.**, Sylvestre, F. and Damatto, S., Hydrological and environmental evolution of the shallow Lake Melincué, central Argentinean Pampas along the last millennium. Advances in Paleohydrology Research and Applications. Journal of Hydrology.
- ✓ Stovel, E., **Cremonte M. B.** y Echenique E. Petrography and pxf at San Pedro de Atacama, Northern Chile. 2014 - En Integrative Approaches in Ceramic Petrography. University of Utah Press.
- ✓ **Córdoba, F.**, Guerra, L., Cuña Rodriguez, C., Piovano E. y Sylvestre, F. Una visión paleolimnológica de la variabilidad climática reciente en el centro de Argentina. Latin American Journal of Sedimentology and Basin Analysis.
- ✓ **Ramírez, Alba y César González Barry.** Geomorfología del Salar de Olaroz, Puna jujeña. Acta Geológica Lilloana. 30 páginas.
- ✓ Gómez, Sebastián, **Ramírez Alba** y Ricardo Alonso. 2013. Estudio geológico y potencial evaporítico del Salar de Taca-Taca, departamento de los Andes, Salta. Acta Geológica Lilloana. 30 páginas.
- ✓ Chaparro, M. A., Gargiulo, D., Irurzun, M.A., **Córdoba, F.**, Chaparro, M.E., Lecomte, K, Böhnelt, H.N., Lirio, J., Sinito, A. El uso de parámetros magnéticos en estudios paleolimnológicos en Antártida. Latin American Journal of Sedimentology and Basin Analysis.

## 2.5. ENVIADOS PARA SU PUBLICACIÓN

- ✓ **López Steinmetz, R. L., Galli, C. I.** Eocene foreland fragmentation in the eastern border of northern Puna: seismic, tectonic and sedimentary evidences. South American Journal of Earth Sciences. Artículo enviado Octubre/2014.
- ✓ **Cremonte M. B.** Materialidades tardías de la dominación incaica en aéreas meridionales de Jujuy. En III Taller Internacional de Arqueología del NOA y Andes Centro Sur (TANOA III) “Arqueología y etnohistoria de la vertiente oriental de los Andes de Argentina, Bolivia y Perú”. 2014 - Eds por Ventura, B, M. G. Ortiz y M. B. Cremonte.

## 2.6. ACEPTADOS O EN REVISIÓN

- ✓ **Lopez Steinmetz, R. L., Galli, C. I.** Hydrological change during the Pleistocene-Holocene transition associated to the Last Glacial Maximum-Altithermal in the eastern border of northern Puna. Andean Geology, Artículo aceptado Septiembre/2014.
- ✓ **Camacho, M., Solis, N.** y Alcalde, F. G. El paleoambiente de la Cuenca de Casira, Puna Norte, Argentina. VI Congreso Argentino de Geomorfología y Cuaternario. Ushuaia. Tierra de Fuego. Abril de 2015.

- ✓ Vignoni, P., Lecomte, K., Chaparro, M., Gargiulo, D., Chaparro, M.A., **Córdoba, F.**, Kopalová, K., Irurzun, M., Lirio, J., Urán, G., Gorosito, M. y Cañas, E., 2014. Hydrochemical, sedimentological, biological and magnetic characterization of lakes in James Ross Archipelago, Antarctica. III Reunión Argentina de Geoquímica de la Superficie (III RAGSU). Diciembre de 2014. Mar del Plata, Buenos Aires. (Aceptado). 8pp.

### 3. CURSOS Y CONFERENCIAS DICTADAS

- ✓ “Evolución de la cuenca de antepaís Cenozoica del Grupo Payogastilla, en el Valle Calchaquí”, **Dra. Claudia Galli**. 19 de Agosto de 2014. Ciclo de conferencias abiertas del Instituto de Geología y Minería – UNJu.
- ✓ “Facies hidrogeoquímicas del sistema endorreico de Guayatayoc”. **Dra. R. Lucrecia L. Steinmetz**. 21 de Mayo de 2014. Ciclo de conferencias abiertas del Instituto de Geología y Minería – UNJu.
- ✓ “El volcanismo monogenético neógeno de la Puna jujeña”. **Lic. Guadalupe Maro**. Ciclo de conferencias abiertas del Instituto de Geología y Minería – UNJu.
- ✓ “Variabilidad hidroclimática y ambiental en Argentina desde el Holoceno tardío al Antropoceno”. **Dr. Francisco E. Córdoba**. 22 de agosto de 2014. Centro Cultural y Museo “Jorge Pasquini López. San Salvador de Jujuy.

### 4. CURSOS REALIZADOS

#### 4.1. DE POSGRADO

- ✓ “Isotopos Ambientales en Sistemas Naturales” - Provincia de la Pampa- Argentina. Agosto 2014. **Lic. Noelia Carrizo**.
- ✓ “Recopilación y procesamiento de la información”. Taller de Tesis Dictada por Dr. Daniel Santamaría. Facultad de Humanidades y Ciencias Sociales de la Universidad Nacional de Jujuy. 29 de marzo de 2014. **Lic. Emilia Vargas**.
- ✓ “Petrología y geoquímica avanzada de rocas plutónicas”. 30 de Junio a 3 de Julio de 2014. Facultad de Ciencias Exactas, Físicas y Naturales, Universidad Nacional de San Juan. Dictado por el Dr. Juan Dahlquist (Universidad Nacional de Córdoba – CONICET). **Geól. Nicolas Facchetti**.
- ✓ “América Latina: Mapa sociopolítico y realidades geopolíticas”. A cargo del Dr. Atilio Alberto Borón. Facultad de Humanidades y Ciencias Sociales de la Universidad Nacional de Jujuy. 2014. **Lic. Silvia Rosas**.
- ✓ “Sistema de Ciencia y tecnología” dictada por Dr. Jorge Kulemeyer. Facultad de Humanidades y Ciencias Sociales de la Universidad Nacional de Jujuy. 09 al 13 de junio de 2014. **Lic. Emilia Vargas**.
- ✓ “La ciencia y la técnica en el mundo de la vida” dictada por Dr. Jorge Saltor. Facultad de Humanidades y Ciencias Sociales de la Universidad Nacional de Jujuy. 05 al 09 de mayo de 2014. **Lic. Emilia Vargas**.
- ✓ “Geocronología y geoquímica de isótopos y sus múltiples aplicaciones en sistemas ígneos y sedimentarios”. 21 a 25 de Abril de 2014. Facultad de Ciencias Exactas y Naturales, Universidad de Buenos Aires. Dictado por el Dr. Marcio Pimentel (Universidad de Brasilia). **Geol. Nicolás Facchetti**.
- ✓ “Epistemología de las Ciencias” dictada por Dr. Roberto Follari. Facultad de Humanidades y Ciencias Sociales de la Universidad Nacional de Jujuy. 06 al 09 de agosto de 2014. **Lic. Emilia Vargas**.
- ✓ “Epistemología de las Ciencias Sociales”. A cargo de la Mag. María Claudia Yarza. Facultad de Humanidades y Ciencias Sociales de la Universidad Nacional de Jujuy. 2014. **Lic. Silvia Rosas**.

- ✓ “Tratamiento de la Bibliografía”. Taller de Tesis Dictada por Dr. Daniel Santamaría. Facultad de Humanidades y Ciencias Sociales de la Universidad Nacional de Jujuy. 03 de Mayo de 2014. **Lic. Emilia Vargas.**
- ✓ “Los Procesos Socioculturales en la región Platense”. A cargo del Dr. Leonel Cabrera Pérez. Facultad de Humanidades y Ciencias Sociales de la Universidad Nacional de Jujuy. 6 al 10 de octubre de 2014. **Lic. Emilia Vargas.**
- ✓ “Redacción científica”. Taller de Tesis Dictada por Dr. Daniel Santamaría. Facultad de Humanidades y Ciencias Sociales de la Universidad Nacional de Jujuy. 31 de Mayo de 2014. **Lic. Emilia Vargas.**

#### **4.2. DE PREGRADO (Módulos)**

- ✓ “Administración de Recursos Humanos”. Aprobado. Tecnicatura en Gestión Administrativa. 2013 - **Analía M. Rivero, Silvia C. Tarifa y Adolfo Erazo.**
- ✓ “La Tecnología Satelital en la Enseñanza: una propuesta para ampliar el alcance de los conocimientos”. Dictado por el Programa 2MP de la Comisión Nacional de Actividades Espaciales (CONAE). 2013. **Lic. Silvia Rosas.**
- ✓ “Planeamiento y Administración”. Aprobado. Tecnicatura en Gestión Administrativa 2014. **Analía M. Rivero y Silvia C. Tarifa.**
- ✓ Seminario “Software Educativos para las Áreas: Sociales, Naturales y Ciencias Exactas”. Organizado por el Instituto de Educación Superior N° 2. Humahuaca-Tilcara. **Lic. Silvia Rosas.**
- ✓ “Técnicas del Lenguaje II”. Aprobado. Tecnicatura en Gestión Administrativa. 2014 - **Analía M. Rivero y Silvia C. Tarifa.**
- ✓ “Italiano Nivel I”, dictado por la Prof. Alejandra García, desde el 4 de Abril al 24 de Junio. Organizado por la Casa de la Cultura y la Dirección de Gabinete de Universidad Nacional de Jujuy. **Analía M. Rivero.**
- ✓ “TICS: Nuevas herramientas audiovisuales y de comunicación aplicadas a la educación”. Dictado por el Instituto de Educación Superior N° 2. Humahuaca - Tilcara. 2013. **Lic. Silvia Rosas.**

#### **5. PARTICIPACION EN CONGRESOS-ENCUENTROS-JORNADAS-SIMPOSIOS**

- ✓ **Galli C.I., Coira B.,** Alonso R., Reynolds J., Matteini M. y N. Hauser. Evolución de la cuenca de antepaís Cenozoica del Grupo Payogastilla, en los valles Calchaquí, Tonco y Amblayo, noroeste Argentina”. XIX Congreso Geológico Argentino, Córdoba, Junio 2014.
- ✓ Montenegro M., **Cremonte M.B.** y M. Lamberti. I Jornadas de Etnohistoria, Arqueología y Antropología de la Macro Región Sudeste de Bolivia (Tarija, Valles interandinos, Chichas, Lipes) N.O. Argentino y Norte de Chile. 10 al 13 de Septiembre de 2014. Tarija. Bolivia. “El pasado prehispánico desde un presente pluricultural. Arqueología Publica en el Sector Centro Sur andino de la Quebrada de Humahuaca, Noroeste Argentino”.
- ✓ **Chiliguay W. J.,** López de Azarevich, V, Zamponi M y Azarevich.M. Primera Cnidaria Hydrozoa en ambiente de plataforma en la Formación Puncoviscana (Neoproterozoico-Cámbrico inferior), Jujuy. Reunión Argentina de Sedimentología, Setiembre 2014, pp 81- Puerto Madryn, Argentina.
- ✓ **Galli C.I., Coira L.B.,** Alonso R. N., **López Steinmetz R.L.** Los depósitos de las formaciones Maimará y Uquía (Mioceno superior-Pleistoceno) de la quebrada de Humahuaca, provincia de Jujuy. XIX Congreso Geológico Argentino, Córdoba, Junio 2014.
- ✓ **Chiliguay W. J.** y R. Alonso. Primeros Metazoos Conulariformes en la formación Puncoviscana. XIX Congreso Geológico Argentino, Mayo 2014 Actas pp 666. Córdoba, Argentina. .
- ✓ **Solis, N.** XIX Congreso Geológico Argentino, Junio 2014. Córdoba.

- ✓ Chaparro, M. A., Irurzun, M.A., Sinito, A., **Córdoba, F.**, Lecomte, K, Gargiulo, D., Lirio, J., Manograsso Czalbowski, T., Chaparro, M.A., 2014. Características ambientales actuales y del pasado del Lago Anónima (Antártida): estudios magnéticos, sedimentológicos, geoquímicos, hidroquímicos y multivariados. XIX Congreso Geológico Argentino. Junio 2014, Córdoba. Actas del XIX CGA CD-ROM. Resumen: N° 17-11. 2pp.
- ✓ **Noelia Carrizo.** Asistencia XIX Congreso Geológico Argentino, Córdoba, Junio 2014.
- ✓ **Coira.B.** - IV Simposio Argentino del Paleozoico Superior, 2013. Buenos Aires.
- ✓ Chaparro, M., Lecomte, K., Chaparro, M.A., **Córdoba, F.**, Vignoni, P., Gargiulo, D., Irurzun, M., Böhnell, H., Lirio, J. y Sinito, A., 2014. Propiedades magnéticas de sedimentos de lagunas del archipiélago James Ross (Antártida) y su relación con características hidroquímicas, geoquímicas y sedimentológicas. XXVII Reunión Científica de la Asociación Argentina de Geofísicos y Geodestas (AAGG 2014). 10-14 de noviembre de 2014, San Juan, Argentina. 2pp.
- ✓ **Coira.B.** - XIX Congreso Geológico Argentino, Junio 2014. Córdoba.
- ✓ Rahl, J.M., Harbor, D. J., and **Galli, C.I.** 2014. Uplift and Erosion History of the Eastern Cordillera en NW Argentina from detrital Geochronology of the Forelan Basin Sediments of the Neogene Oran Group exposed along the Río Iruya. Geological Society of America, 19-22 October, Vancouver, B.C. Canada.
- ✓ **Córdoba, F.** XIX Congreso Geológico Argentino, Junio 2014. Córdoba
- ✓ **Rosas S. A.** 2013.- I Simposio Argentino de Patrimonio Geológico, Geoparques y Geoturismo y III Encuentro Latinoamericano de Geoparques. Organizado por la UNESCO, IUGS, SEGEMAR, AGA, Universidad Nacional del Comahue y Ministerio de Turismo de la Nación. San Martín de los Andes, Neuquén, Argentina.
- ✓ **Córdoba, F.**, 2013. 11° Congreso de Mineralogía y Metalogenia. San Juan, Octubre de 2013.
- ✓ Pérez, L., García-Rodríguez, F., Hanebuth, T., Piovano, E. y **Córdoba, F.**, 2013. Variaciones de salinidad en la plataforma continental interna Uruguaya durante los últimos 1,200 años antes del presente (AP). XV Congreso Latinoamericano de Ciencias de Mar - COLACMAR 2013. Punta del Este, Uruguay, Octubre de 2013. Actas de Resúmenes: 2569-2.
- ✓ **Rosas S. A.** 2013. II Congreso Provincial de Educación e Investigación: "Educación e Investigación como competencias del Conocimiento". Organizado por el Ministerio de Educación de la Provincia de Jujuy, Secretaría de Planeamiento Educativo, Dirección de Planificación, Evaluación e Información Educativa.
- ✓ **Córdoba, F.** 12<sup>th</sup> Scientific Assembly IAGA 2013. Mérida, México, 26-31 August, 2013.
- ✓ **Rosas S. A.** 2013. I Congreso Regional Andino de Turismo Cultural y Religioso. Organizado por el Instituto de Investigación para el Desarrollo Social de Jujuy del IES 7.
- ✓ **Maro, G. y Caffè, P. J.** Segundo Simposio sobre Petrología Ígnea y Metalogénesis asociada. 2013. San Luis, Argentina.
- ✓ Encuentro Internacional Académico. Jujuy - Antofagasta. 8 de octubre. Organizado por Área de Relaciones Internacionales. UNJU. **Geól. Natalia Solís, Lic. Emilia Vargas y Téc. Analía M. Rivero.**
- ✓ **Maro, G., Caffè, P. J.,** Trumbull, R. y Romer, R. 2014. Andesitas magnesianas del volcanismo monogenético neógeno de la Puna jujeña, Andes Centrales. Actas del XIX Congreso Geológico Argentino, S24-1-2. Córdoba, Argentina.
- ✓ Primer Encuentro Provincial de Trabajadores de Museo. Museo Medardo Pantoja. Tilcara- 14 de octubre de 2014 . **Geól. Natalia Solís, Lic. Emilia Vargas y Téc. Analía M. Rivero.**
- ✓ **Cesar González Barry.** 3 al 5 de septiembre de 2014. "Argentina Mining 2014". Centro de Convenciones de Salta (Capital). Argentina Mining es el Encuentro Internacional Premium del Sector Minero Argentino y se lleva a cabo bienalmente desde 1996. Las Conferencias Mining se realizan en Sudamérica desde 1995.
- ✓ **Cremonte, B., Maro, G. y Díaz, A.** 2014. "Acercamiento a la producción y distribución del estilo Inka Pacajes. Un estudio arqueométrico de las pastas". Revista de Antropología Chilena Chungara. (ISI Journal Citation Reports (JCR): índice de impacto: 0.342) (En prensa).

### 5.1. COMO EXPOSITOR

- ✓ **Dra. Galli, Claudia. I.**, Junio 2014. Exposición de trabajo en el XIX Congreso Geológico Argentino, Córdoba,
- ✓ **Dra. Camacho M.**, 2 al 6 de junio de 2014. XIX Congreso Geológico Argentino, Simposio S13-Geología del Cuaternario, Geomorfología y Cambio Climático. Universidad Nacional de Córdoba.
- ✓ **Dr. Córdoba Francisco E.**, 2-6 de Junio de 2014 - Expositor en el XIX Congreso Geológico Argentino. Córdoba,
- ✓ **Lic. Rosas Silvia A.** 2013 – Expositora en el III Congreso Argentino de Historia de la Geología. Organizado por la Universidad Nacional de Salta (UNSa) y CONICET. Salta, Argentina.
- ✓ **Dra. Camacho M.** 2014. Expositora del trabajo “Estudio de Lagunas y Salares de Altura, Pleistoceno Superior-Holoceno-Actual, Puna argentina”. 1° Jornadas de Divulgación Científica de la Facultad de Ingeniería, 17 al 19 de junio 2014. Facultad de Ingeniería, UNJu, Jujuy.
- ✓ **Esp. Geól. Solis, N.** 6 de Junio de 2014 - Expositor en el XIX Congreso Geológico Argentino. Córdoba.
- ✓ **Lic. Rosas Silvia A.**, 2013. Expositora en el 5to. Simposio Internacional de Investigación “Interdisciplinariedad, Multidisciplinariedad y/o Transdisciplinariedad: En la búsqueda de respuestas desde las experiencias de investigación”. Simposio S2: Desarrollo de Enfoques y Diseños Metodológicos para la Resolución de Problemas desde los Enfoques Interdisciplinario, Multi, Poli y/o Transdisciplinarios. Organizado por el Departamento Académico San Salvador de la Universidad Nacional de Santiago del Estero. San Salvador de Jujuy.
- ✓ **Dra. Camacho M.**, 2014. Expositora del trabajo “Cambios climáticos registrados en la Laguna de Los Pozuelos, en los últimos ~43000 años, Puna argentina”. II Congreso Argentino de Ingeniería (II CADI). Capítulo Ingeniería sostenible, Energía, Medio Ambiente y Cambio Climático. 17 al 19/09/2014. Universidad Nacional de Tucumán.
- ✓ **Lic. Rosas Silvia A.**, 2013 Expositora en el I Congreso Internacional sobre Riesgos de Desastres y Desarrollo Territorial Sostenible (CIRIDE). Trabajos presentados: “Riesgo Sísmico en la Provincia de Jujuy”. Organizado por la Facultad de Tecnología y Ciencias Aplicadas de la Universidad Nacional de Catamarca Instituto de Monitoreo y Control de la Degradación, Geoambiental-IMCoDeG, Geo-science for Environmental Management (GEM) e IUGS Working Group on Geologic Hazard and Territorial Sustainability-IAGeomhaz. Catamarca.
- ✓ **Maro Guadalupe.** Conferencia “Andesitas magnesianas del volcanismo monogenético neógeno de la Puna jujeña, Andes Centrales”, en el XVIII Congreso Geológico Argentino.
- ✓ **Lic. Rosas Silvia A.**, 2014. Expositora en el I Congreso Regional de Docentes de Historia y Ciencias Sociales “Bicentenario del Éxodo Jujeño de 1812 y Creación de la Bandera de Nuestra Libertad Civil”. Organizado por el Instituto de Educación Superior N° 5 “José Eugenio Tello” y Colegio de Profesores de Historia de Jujuy. San Salvador de Jujuy. Argentina.

### 6. ACTUACIONES EN SOCIEDADES CIENTÍFICAS, UNIVERSIDADES, ORGANISMOS GUBERNAMENTALES E INSTITUTOS.

- ✓ Miembro de la Comisión de Reglamento del Instituto de Geología y Minería, Universidad Nacional de Jujuy. **Dr. P. Caffé.**
- ✓ Vocal de la Comisión de Petrología de la Asociación Geológica Argentina. Desde Agosto de 2014. **Dr. P. Caffé.**
- ✓ Socia de: Journal of Sedimentary Research, Palaios, International Association of Sedimentologists, Asociación Argentina de Sedimentología, Revista de la Asociación Argentina de Geología. **Dra. C. Galli.**



- ✓ Delegado Titular por el Instituto de Geología y Minería en el Consejo de Ciencia y Técnica y Estudios Regionales (CCyTER) de la Universidad Nacional de Jujuy. Julio de 2012 a la actualidad. **Dr. P. Caffé.**
- ✓ Evaluadora externa de la Universidad de Buenos Aires y Universidad Nacional de La Plata. 1997 a la actualidad. **Dra. B. Coira.**
- ✓ Miembro de: Asociación Geológica Argentina. (AGA). **Dra. M. Camacho. Esp.Geól. N. Solis**
- ✓ Miembro de la Sociedad Geológica de Chile. 1988 a la actualidad. **Dra. B. Coira.**
- ✓ Miembro de American Geophysical Union. 1988 a la actualidad. **Dra. B. Coira.**
- ✓ Asociación Argentina de Sedimentología. (AAS), Latin American Journal of Sedimentology and Basin Analysis (LAJSBA). **Dra. M. Camacho.**
- ✓ Miembro Comisión Sedimentos Volcanogénicos - IAVCEI. 1989 a la actualidad. **Dra. Beatriz Coira.**
- ✓ Miembro de la Asociación Argentina del Cuaternario y Geomorfología (AACG) y INQUA: Comité internacional del Cuaternario. **Dra. M. Camacho.**
- ✓ Miembro de la Asociación Geológica Argentina. 1960 a la actualidad. **Dra. Beatriz Coira.**
- ✓ Miembro del Subcomité Nacional de Volcanología y Química del Interior de la Tierra (IUGG). 1984 a la actualidad. **Dra. Beatriz Coira.**
- ✓ Integrante del Comité Académico del XIX Congreso Geológico Argentino, Simposio S13-Geología del Cuaternario, Geomorfología y Cambio Climático. 2 al 6 de junio de 2014, Universidad Nacional de Córdoba. **Dra. M. Camacho.**
- ✓ Miembro de la International Association of Volcanology and Chemistry of the Earth's Interior (IAVCEI). 1985 a la actualidad. **Dra. B. Coira.**
- ✓ Miembro Comisión Volcanismo Explosivo-IAVCEI. 1989 a la actualidad. **Dra. B. Coira.**
- ✓ Miembro de la Sociedad Geológica de América. 1990 a la actualidad. **Dra. B. Coira.**
- ✓ Evaluadora Externa de la Agencia Nacional de Promoción Científica y Tecnológica. 1997 a la actualidad. **Dra. B. Coira.**
- ✓ Miembro de la Sociedad de Geólogos Economistas. 1999 a la actualidad. **Dra. B. Coira.**
- ✓ Participante de Asociación Geológica Argentina (desde 2004), Asociación Argentina de Sedimentología (desde 2005). International Association of Sedimentologists –IAS- (2006). **Dr. F. Córdoba.**
- ✓ Integrante del cuerpo de consultores del CONICET en el Area de Ciencias Exactas y Naturales. Disciplina Ciencias de la Tierra, el Agua y la Atmósfera. 1998 a la actualidad. **Dra. B. Coira.**
- ✓ Evaluadora externa del CONICET. 1997 a la actualidad. **Dra. B. Coira.**
- ✓ Miembro de la Comisión Directiva de la Asociación Argentina de Sedimentología (Vocal). Período: 2013-2015. **Dr. Francisco Córdoba.**
- ✓ Representante por el Instituto de Geología y Minería al Consejo Asesor de Relaciones Internacionales de la UNJu. Junio/13 a Setiembre/14. **Lic. Rosas Silvia A.**
- ✓ Miembro Titular de la Comisión Evaluadora de la Escuela de Geología, para ingresar en el régimen de Permanencia. R-CDNAT-2004-0486. UNSa. **Dra. M. Camacho.**

## 7. PARTICIPACION EN COMITES EDITORIALES Y ARBITRAJES

- ✓ Editor Asociado de la Revista de la Asociación Geológica Argentina (RAGA). 1996 a la actualidad. **Dra. Beatriz Coira.**
- ✓ Revisor del Journal of Volcanology and Geothermal Research, Journal of South American Earth Sciences, Revista Geológica de Chile, Bulletin of Geological Society of America, Bulletin of Volcanology y Journal of South America Earth Science. **Dra. Beatriz Coira.**



## 8. FORMACION DE RECURSOS HUMANOS

### 8.1. DIRECCION DE TESIS DOCTORALES

- ✓ Tesis Doctoral de **Lic. Romina López Steinmetz**, según Res. D-NAT-2010 N° 380- UNSa, con el tema: Génesis y evolución de la Laguna de Guayatayoc, borde Oriental de la Puna Jujeña, Argentina. Tesis Rendida y Aprobada. Directora **Dra. Claudia I. Galli**.
- ✓ Tesis Doctoral de la **Geól. Guadalupe Maro**. Universidad Nacional de Salta. Tema: Modelo eruptivo y petrogénesis del volcanismo monogenético neógeno de Puna norte. Dirección: **Dr. Pablo Caffé**.
- ✓ Tesis doctoral de la Geóloga Gabriela DaPoian, Universidad Nacional de Salta. Tema: Emplazamiento y evolución de magmatismo cenozoico asociado a sistemas transcurrentes. Extremo sur de la Sierra de Aconquija, Cerro Atajo – Capillitas. Provincia de Catamarca. Co-dirección: **Dr. Pablo Caffé**.
- ✓ Beca de Postdoctoral de: **Dra. Romina López Steinmetz**, desde 1 de Julio de 2014. Tema de beca: Facies hídricas y relaciones litológicas parentales en sistemas salinos portadores de litio y boro en Puna norte, cuenca del río Las Burras (23° a 24° S y 66°12' a 66°36' O), Provincia de Jujuy". Directora **Dra. Claudia I. Galli**.
- ✓ Tesis Doctoral de la **Lic. Yésica Jael Peralta Arnold**. Universidad Nacional de Córdoba. Tema: Caracterización geoquímica y geológica de sistemas geotermales de la Puna norte. Universidad Nacional de Córdoba.Co-dirección: **Dr. Pablo Caffé**.
- ✓ Tesis Doctoral: Peralta Sebastián Matías. "Arqueología de los valles meridionales de Jujuy y Arqueometría cerámica". FCNyM. UNLP. **M. B. Cremonte**.
- ✓ Tesis Doctoral del **Geól. Julio Nicolás Facchetti**. Tema: El basamento andino del borde oriental de la Puna Austral como fuente de Li de los depósitos evaporíticos neógenos y recientes. Universidad Nacional de Córdoba. Co- dirección: **Dr. Pablo Caffé**.
- ✓ Práctica Profesional Asistida de **Patricia Zonca**. Licenciatura en Ciencias Geológicas, Facultad de Ingeniería, Universidad Nacional de Jujuy. Tema: Petrografía de sistemas de alteración hidrotermal de pórfidos de Cu y sistemas epitermales. Dirección: **Dr. Pablo Caffé**.
- ✓ Beca de Iniciación de: **Lic. Francisco Cianfagna**, desde 1 de Diciembre de 2013. Tema: "Paleoambiente, edad y relación de la Formación Uquía, con el arco magmático durante el Pleistoceno, en la cuenca de Humahuaca, provincia de Jujuy". Directora: **Dra. Claudia I. Galli**.
- ✓ Tesis Doctoral: Agustina Scaro "Arqueología de Tumbaya (Quebrada de Humahuaca, Jujuy). Cerámica, Asentamiento y Economía. FFYL-UBA. **Dra. M. B. Cremonte**.
- ✓ Beca Doctoral de CONICET. **Lic. Yesica Jael Peralta Arnold** Periodo abril 2013 – marzo 2018. Co-dirección: **Dr. Pablo Caffé**.
- ✓ Tesinas de Licenciatura en Ciencias Geológicas. Alumno de la Licenciatura en Ciencias Geológicas. Facultad de de Ingeniería-UNJU. Mamani Sergio F. "Proyecto final de Licenciatura" Resolución C.A.F.I. N°267/08 y C.A.F.I. N°305/12 (20/09/12). Tema de estudio "Procesos Eólicos en el Cuaternario Superior Reciente" a desarrollarse en la Cuenca de Pozuelos, Departamento de Rinconada, Provincia de Jujuy, República Argentina. Director Dr. Julio J. Kulemeyer. Codirectora **Dra. María Camacho**. Enmarcado en el Proyecto de investigación 08/D116.
- ✓ Beca Doctoral de CONICET. **Geól. Julio Nicolás Facetti** Periodo abril 2014 – marzo 2019.- Dirección: **Dr. Pablo Caffé**.
- ✓ Tesis Doctoral: Pantorrila, Martín. "La producción cerámica en el Formativo del Valle de Lerma. Análisis de la cerámica estilo Vaquerías de los sitios Cabra Corral 1". Facultad de Filosofía y Letras de la UNT. **Dra. M. B. Cremonte**.
- ✓ Tesis del Doctorado en Ciencias Geológicas. Alumna del doctorando: Geól. Visich María del Carmen, Universidad Nacional de Salta. Tema de estudio del doctorado: "Geología, Morfología y Génesis de Salinas Grandes". Director Dr. Ricardo N. Alonso. Codirectora **Dra.**

**María Camacho.** Expte. N° 10.681/ 06. Res. D- NAT-2006 N° 917. Enmarcado en el Proyecto de investigación 08/D116.

- ✓ Beca Interna de Postgrado Tipo II del CONICET de la **Geól Guadalupe Maro.** 2013-2014. Codirectora. **Dra. Beatriz Coira.**
- ✓ Beca Interna de Postgrado Tipo I del CONICET de la Geól. Noelia Carrizo. 2014. "Campo geotérmico Tuzgle: actualización del modelo geotermal sobre la base de estudios geoquímico - isotópicos e hidrogeológicos" Directora: **Dra. Beatriz Coira;** Alumna **Noelia Carrizo.**

## **8.2. SEGUIMIENTO Y ADMISIÓN DE TESIS DOCTORALES**

- ✓ Geólogo Diego Pagano Género. Doctorado en Ciencias Geológicas de la Universidad Nacional de Córdoba. Res. 725-T-2011. **Dr. Pablo Caffé.**
- ✓ Geólogo Walter Báez. Doctorado en Ciencias Geológicas de la Universidad Nacional de Salta. Miembro suplente del tribunal. **Dr. Pablo Caffé.**
- ✓ Biol. Carolina Celeste Cuña Rodríguez, Carrera del Doctorado en Ciencias Geológicas de la Universidad Nacional de Córdoba. Integrante de la Comisión Asesora (Resol. HCD-1271-2014). **Dr. Francisco Córdoba.**
- ✓ Geólogo Mauro Bernardi. Doctorado en Ciencias Geológicas de la Universidad Nacional de Córdoba. Res. 1804-T-2011. **Dr. Pablo Caffé.**

## **8.3. DIRECCIÓN DE TESIS EN LICENCIATURA**

- ✓ Tesis en Licenciatura: Nieva, Gloria. "Ocupaciones prehispánicas en el Pukara de Volcán. Análisis de los conflictos cerámicos". FHYCS-UNJU. **Dra. M. B. Cremonte.**
- ✓ Paula Vignoni (Ciencias Geológicas). *Tema:* "Caracterización geoquímica y sedimentológica de lagunas de las islas Marambio y Vega: NE Península Antártica". FCEfYn, UNC. 2014-2015 Co-director: **Dr. Francisco Córdoba.**
- ✓ Tesis en Licenciatura: López Geronazzo, Lautaro Estudio arqueofaunístico del sector Centro-Sur de la Quebrada de Humahuaca- Jujuy. FHYCS-UNJU. **Dra. M. B. Cremonte.**
- ✓ Diego Potenzoni (Ciencias Geológicas). *Tema:* "Análisis de la variabilidad hidroclimática en el sur de la región pampeana durante el último milenio. Su estudio a través del registro climático de la laguna Cochicó, Buenos Aires (Argentina)". FCEfYn, UNC. 2013-2014. Finalizada. Director: **Dr. Francisco Córdoba.**
- ✓ Tesis en Licenciatura: Lamberti, Mauricio N. "Arqueobotánica del Sector Centro-Sur de la Quebrada de Humahuaca (Jujuy). Un Enfoque Sobre las Plantas del Pasado". FHYCS-UNJU. **Dra. M. B. Cremonte.**
- ✓ Tesis en Licenciatura: Elen Cañas (Ciencias Geológicas). *Tema:* "Caracterización limnogeológica de la Laguna Blanca, Antártida". FCEfYn, UNC. 2014-2015 **Director: Dr. Francisco Córdoba.**
- ✓ Tesis en Licenciatura: MAMANÍ, Sergio Facundo. Alumno de la Licenciatura en Ciencias Geológicas. Facultad de de Ingeniería-UNJU. Codirección: **Dra. Maria Camacho**

## **8.4 DIRECCIÓN DE BECARIOS**

- ✓ Directora de Beca Interna de Postgrado Lic. Agustina Scaro. Tipo 2 de CONICET. **Dra. M. B. Cremonte.**
- ✓ Co-director de Beca - Diego Potenzoni. Beca Estímulo a las Vocaciones Científicas 2013 del Consejo Interuniversitario Nacional (EVC-CIN 2013). Resolución P. N° 00/13. Universidad Nacional de Córdoba. **Dr. Francisco Córdoba.**
- ✓ Directora de Beca Leticia Gasparotti. Beca Tipo 1 CONICET. **Dra. M.B. Cremonte.**
- ✓ Co-director de Beca - Paula Vignoni. Beca Estímulo a las Vocaciones Científicas 2014 del Consejo Interuniversitario Nacional (EVC-CIN 2014). Resolución P. N° 264/14. Universidad Nacional de Córdoba. **Dr. Francisco Córdoba.**

- ✓ Dirección de Beca de Posgrado Tipo II de CONICET. **Geól. Guadalupe Maro**. Período abril 2013 – marzo 2015. : **Dr. Pablo Caffé**

### 8.5. DIRECCION DE PRÁCTICAS PROFESIONALES

- ✓ Práctica profesional - Diego Potenzoni (Ciencias Geológicas). *Tema:* “Calibración y Aplicación de la metodología de Pérdida por Ignición”. FCEFYN, UNC. Marzo, 2014 Supervisor: **Dr. Francisco Córdoba**.
- ✓ Práctica profesional - Elen Cañas (Ciencias Geológicas). *Tema:* “Caracterización de las variaciones de materia orgánica y carbonatos en la Laguna Blanca, Antártida”. FCEFYN, UNC. En ejecución. Supervisor: **Dr. Francisco Córdoba**.
- ✓ Práctica profesional - Martín Gorosito (Ciencias Geológicas). *Tema:* “Calibración y Aplicación de la metodología de Pérdida por Ignición en sedimentos lacustres antárticos”. FCEFYN, UNC. En ejecución. Supervisor: **Dr. Francisco Córdoba**.

### 9. ORGANIZACION DE EVENTOS CIENTIFICOS Y JORNADAS

- ✓ Coordinación y desarrollo de las actividades de conmemoración del “Día del Geólogo”, durante la semana del 9 al 13 de Junio de 2014, Instituto de Geología y Minería de Jujuy (UNJu). **Dra. R. Lucrecia L. Steinmetz y Lic. Maro Guadalupe**.
- ✓ Organización de Mesa NOA YUNGAS en: I Jornadas de Etnohistoria, Arqueología y Antropología de la Macro Región sudeste de Bolivia (Tarija, Valles interandinos, Chichas, Lipes) N.O. Argentino y Norte de Chile. 10 al 13 de Septiembre de 2014. Tarija. Bolivia. **Cremonte M.B.**
- ✓ Participación como Coordinador del Simposio 17: “Paleolimnología: Reconstrucciones ambientales desde el Último Máximo Glacial hasta el Antropoceno”. XIX Congreso Geológico Argentino. Córdoba, 2-6 de Junio de 2014. **Dr. Francisco E. Córdoba**.

### 10. ACTIVIDADES DE EXTENSION

- ✓ Proyección de documental “El agua y el Plantea Tierra” y Foro abierto para alumnos de la Tecnicatura en Gestión de los Recursos Hídricos, ISFTP. 12 de Junio de 2014, de 10 a 12 Hs, a cargo de **Dra. R. Lucrecia L. Steinmetz y Lic. Maro Guadalupe**.
- ✓ Participación en el Ciclo de Conferencias Abiertas del Instituto de Geología y Minería en el mes de Julio con la exposición del tema “Hidroquímica de Aguas Termales” (Estudio Caracterización y Relación de las Aguas Termales del departamento Belén y Andalgalá, provincia de Catamarca). **Lic. Noelia Carrizo**.
- ✓ Conferencia: “Variabilidad del Sistema Monzónico Sudamericano en Argentina desde el Holoceno tardío al Antropoceno”. Ciclo de Conferencias Abiertas del Instituto de Geología y Minería de la Universidad Nacional de Jujuy. Salvador de Jujuy, 30 de abril de 2014. **Dr. Francisco E. Córdoba**.
- ✓ Proyección del documental “Científicos en el Aconcagua” y Foro abierto para los alumnos de Ayudante en Topografía, Instituto Balcarce, 12 de Junio de 2014, de 19 a 20:30 Hs, a cargo de **Dra. R. Lucrecia L. Steinmetz y Lic. Maro Guadalupe**.
- ✓ Exposición sobre la temática salina de nuestra provincia, cuyo título fue: “La Sal de cada día – Métodos de Extracción en Salinas Grandes”. La misma se llevó a cabo en las instalaciones del Instituto de Geología y Minería – UNJu, en noviembre de 2013. **Geol. Cesar E. González Barry**.
- ✓ Expojuy 2014, participación a través del Centro de Geólogos de Jujuy, mediante un Stand (Cámara Minera Provincial) del Instituto de Geología y Minería (IDGyM) - UNJu. Tareas de divulgación de las Ciencias de la Tierra, exposición de libros del Dr. Ricardo Alonso. Resp. **Geol. Cesar G. Barry**.

- ✓ Participación como entrevistada en la Radio Universidad de Jujuy (FM 92.9). 2014. **Lic. Guadalupe Maro**.
- ✓ Proyección de documental “Desarrollo versus cuidado de la Tierra” y Foro abierto para los alumnos de 6to y 7mo grado de la Escuela Naciones Unidas. 11 de Junio de 2014, de 10 a 12 Hs, a cargo de **Dra. R. Lucrecia L. Steinmetz y Lic. Maro Guadalupe**.
- ✓ Proyección de documental “Desarrollo versus cuidado de la Tierra” y Foro abierto para los alumnos de 6to. y 7mo. grado de la Escuela Naciones Unidas. 11 de Junio de 2014, de 10 a 12 Hs, a cargo de **Dra. R. Lucrecia L. Steinmetz y Lic. Maro Guadalupe**.
- ✓ Perfil de Facebook del IDGYM: “Instituto de Geología y Minería – Jujuy”, desde Mayo de 2014 a cargo de **Dra. R. Lucrecia L. Steinmetz**.
- ✓ Proyección del documental “Científicos en el Aconcagua” y Foro abierto para los alumnos de Ayudante en Topografía, Instituto Balcarce, 12 de Junio de 2014, de 19 a 20:30 Hs, a cargo de **Dra. R. Lucrecia L. Steinmetz y Lic. Maro Guadalupe**.

## 11. CONVENIOS

- ✓ **UNJu (IDGYM) /EJSED S.A.** Carta Acuerdo - Estudio Geológico como Consecuencia de Rotura de la Cañería Forzada en el Sistema Eléctrico Termas de Reyes. Resp. **Geól. Chiliguay W. J. y Lic. Chayle W.** Agosto – Octubre de 2014.
- ✓ **UNJU – IDGyM – SECRETARIA DE GESTION AMBIENTAL DE LA PROVINCIA DE JUJUY** – Inventario del ambientes glaciar y periglaciar de la Provincia de Jujuy. 2013/2014. Geólogos: **Natalia G. Solis y Oscar Carabajal y Tec. Pedro A. Zambrana**.
- ✓ **UNJU – IDGyM – SECRETARIA DE CULTURA DE LA PROVINCIA DE JUJUY** – Registro de los yacimientos y colecciones paleontológicas. 2007/Continúa. Resp. Esp. **Geól. Natalia G. Solis**.

## 12. ESTUDIOS Y ASESORAMIENTOS

- ✓ Mantenimiento Preventivo y Reparaciones necesarias para el normal funcionamiento de los equipos de Fluorescencia y Difracción de Rayos X. **Ing. Flores Patrocinio**, Ayudante **Téc. Cachizumba Paulino**.
- ✓ Mina Marte (Expediente N° 324-D-05): A pesar del tiempo transcurrido, en el corriente año se dio cumplimiento a solicitudes de aclaración y ampliación sobre una manifestación de turba en la quebrada de Miyuyoc, departamento de Humahuaca. **Geól Cesar Gonzalez Barry**.
- ✓ Determinaciones de elementos Mayoritarios y Trazas para los investigadores pertenecientes al Instituto y usuarios pertenecientes a otras unidades de investigación. (Otras Universidades e Institutos y Conicet) **Ing. Flores Patrocinio**, Ayudante **Téc. Cachizumba Paulino**.
- ✓ Determinaciones de elementos metálicos para terceros e investigadores por FRX. **Ing. Flores Patrocinio** Ayudante **Téc. Cachizumba Paulino**.

## 13. MUSEO

### MUSEO DE GEOLOGIA, MINERALOGIA Y PALEONTOLOGIA

Atención al Público: Lunes a viernes de 8.30 a 12.30 hs y de 15.00 a 19.30 hs

e-mail: [museo@idgym.unju.edu.ar](mailto:museo@idgym.unju.edu.ar) - [www.idgym.unju.edu.ar/museo.html](http://www.idgym.unju.edu.ar/museo.html)

### 13.1. ACTIVIDADES DE EXTENSIÓN MUSEO

- ✓ **NOCHE DE LOS MUSEOS 2013.** 30 de noviembre de 2013. Horario de 18:30 a 24 hs.

- Charla: *"La sal de cada día. Métodos de extracción en Salinas Grandes. Jujuy"* A cargo del Geól. Cesar **González Barry**.
- Talleres de Plástica para niños: *"Jugando con los Dinos"*
- Visitas Guiadas.



Conferencia Geól. Cesar González Barry



Taller Jugando con los Dinos

✓ **SEMANA DE LOS MUSEOS**, del 12 al 18 de Mayo de 2014.

1. Taller Educativo **"Tesoros Escondidos"**

Responsables: Geól. Natalia Solís  
Lic. Emilia Vargas  
Téc. Analía Rivero



Taller Educativo "Tesoros escondidos"



Visitas Guiadas

- ✓ XII Semana Nacional de la Ciencia y la Tecnología: **"Los Museos Van a Tu Ciudad"**. Muestra Itinerante y Taller **"Tesoros Escondidos"**. en las localidades de Calilegua, San Pedro de Jujuy y San Antonio. Abierto a la comunidad Educativa de todos los niveles y vecinos del Lugar. 10, 15 y 16 de Junio de 2014.



- ✓ Participación con stand del XXX Congreso Nacional y Latinoamericano de la Juventud realizado entre los días 25 y 26 de Setiembre de 2014. Colegio Nuestra Señora del Huerto. San Salvador de Jujuy.

- ✓ Participación con stand de la Expo Educativa. Organizada por el Ministerio de Educación. Gobierno de la Provincia de Jujuy. 14 al 17 de Octubre 2014.
- ✓ Participación con stand de la ExpoJuy. Organizada por la Cámara de Comercio de Jujuy. La Rural San Salvador de Jujuy. 10 al 19 de octubre de 2014.
- ✓ Registro de Yacimientos y Colecciones Paleontológicas. Seguimiento de Investigaciones Paleontológicas de la Provincia de Jujuy, aplicación de la Ley N° 25743/2003.  
Con autorización de Decreto Provincial Prospección Paleontológica:  
Solicitud de permiso de Prospección Paleontológica:
  - Informe del Plan de trabajo presentado por el Dr. Alfredo Zurita (CECOAL-CONICET-UNNE) correspondiente al *"Plan de Rescate y limpieza de tres restos fósiles pleistocenos en la Quebrada de Calahoyo, en el área de reserva de la biosfera Laguna Pozuelos. Dto. Santa Catalina"*.
  - Autorización para la Dra. Adriana CANDELA, de traslado al Museo de la Plata de material de investigación que serán estudiados y clasificados en la División Paleontología de Vertebrados del Museo de la Plata, en el marco Proyecto PICT 2008 2191 Dirigido por la Dra. Adriana Candela, "Los Mamíferos del Neógeno de la Quebrada de Humahuaca, Jujuy, Argentina, su significación en la comprensión del gran Intercambio Biótico Americano" Aprobado por Resolución N° 44 STYC/10 (Secretaría de Turismo y Cultura de la Provincia de Jujuy. Gobierno de Jujuy) Exp. 0650-152-2010.
  - Solicitud de la Dra. Claudia Ines Galli, con lugar de trabajo en el Instituto de Geología y Minería. Proyecto "Análisis paleoambiental de los depósitos Cenozoicos en la quebrada de Humahuaca, Provincia de Jujuy, Argentina".
  - Solicitud de la Dra Beatriz G. Waisfeld con lugar de trabajo en el Area de Paleontología Centro de investigaciones en ciencias de la Tierra CICTERRA. CONICET.UNC. Proyecto: Asociaciones Faunísticas CAMBRO-ORDOVICICAS del Noroeste Argentino.

### 13.2. VISITAS GUIADAS AL MUSEO

#### a) Nivel Primario y Secundario

- ✓ Colegio Cristo Rey. 5to B. Ciudad Perico.
- ✓ Colegio Blas Pascal. 5to Año. San Salvador de Jujuy
- ✓ Colegio Che II. San Salvador de Jujuy
- ✓ Escuela N° 335 "Naciones Unidas" 1 Grado. San Salvador de Jujuy
- ✓ Colegio Primario N°10 "General San Martin". Dpto. Gral. Belgrano.
- ✓ Colegio Primario "Blaise Pascal". 4to Grado. Dpto. Gral. Belgrano.
- ✓ Escuela Primaria N°38 "Juanita Stevens", 4to, 5to, 6to y 7mo Grado. Dpto. Gral. Belgrano.
- ✓ Escuela Primaria N°100 "Francisco de Argañaraz". 4to Grado. Dpto. Gral. Belgrano.
- ✓ Colegio Polimodal N°6. 5to. Huacalera. Dpto. Tilcara
- ✓ Escuela Primaria N°48 "Dr. Manuel Padilla" V.J. de Reyes. Dpto. Gral. Belgrano. Escuela
- ✓ Escuela N° 444 "Jujuy abanderada de la Patria". 6to Grado. Div. D. Turno Mañana. San Salvador de Jujuy
- ✓ Escuela N° 444 "Jujuy abanderada de la Patria". 7mo Grado. Div. E y F. Turno Tarde. San Salvador de Jujuy
- ✓ Escuela N° 302. 1er, 2do y 3er Grado. Guerrero.
- ✓ Primaria "Martin Pescador". 4to Grado. Dpto. Gral. Belgrano.
- ✓ Escuela Primaria N° 291 Wolf Scholnik. 5to Grado. Localidad El Cóndor. Dpto. Yavi.
- ✓ Escuela Primaria N° 391 "Primera fundación de Jujuy"- Ciudad de Nieva, 4to grado.
- ✓ Escuela de Minas "Dr. Horacio Carrillo". 5to. Año y 1er Año. Div. A, B y C.





Escuela N° 335 "Naciones Unidas" 1 Grado. San Salvador de Jujuy



Escuela Primaria N° 291. Wolf Schcolnik. 5<sup>to</sup> Grado. Localidad El Cóndor. Dpto. Yavi

#### **b) Institutos Terciarios y Universitarios**

- ✓ Instituto Superior Tupac Amaru. Carrera Guía y Técnico Superior en Turismo. 1°, 2° y 3° Año.
- ✓ Instituto Balcarce. Carrera Administrativo para Bancos y Entidades Financieras.
- ✓ Facultad de Humanidades y Ciencias Sociales. Carrera Licenciatura en Antropología.
- ✓ Facultad de Ciencias Agrarias. Carrera de Licenciatura Biología.
- ✓ Facultad de Ingeniería. Carrera de Licenciatura en Ciencias Geológicas, Ingeniería de Minas.

#### **c) Delegaciones de las Provincias de:**

- ✓ Buenos Aires (La Plata, Santa. Teresita, Capital Federal), Salta, Mendoza y Misiones

#### **d) Delegaciones de los países:**

- ✓ Bolivia (Sucre), Holanda, Costa Rica (San José), Los Angeles (Estados Unidos)

### **13.3. CHARLAS A ESCUELAS**

- ✓ **Paisaje Geológico.** Alumnos de 3er. año de la Carrera de Turismo. Instituto Superior Tupac Amaru. Geól. Natalia Solis y Lic. E. Vargas. Noviembre de 2013.
- ✓ **Geología y Geomorfología de la Quebrada de Humahuaca.** Delegación Jubilados de la Provincia de Junín. Buenos Aires. Geol. Natalia Solis. Julio de 2014.

## **14. BIBLIOTECA**

### **BIBLIOTECA DEL INSTITUTO DE GEOLOGÍA Y MINERÍA**

Atención al Público: Lunes a Viernes 07.30 a 12.30 hs. y de 14.30 a 19.30 hs.

biblio@idgym.unju.edu.ar - bibliojuj@gmail.com - [www.idgym.unju.edu.ar/biblio.html](http://www.idgym.unju.edu.ar/biblio.html)

#### **14.1. SERVICIO DE CIRCULACIÓN Y PRÉSTAMO**

- ✓ Préstamos a Domicilio (69)
- ✓ Consulta en Sala (117)

#### **14.2. SERVICIOS BUSQUEDAS BIBLIOGRAFICAS**

- ✓ Búsquedas (107)
- ✓ Descarga de libros completos en formato PDF (35)
- ✓ Descarga de Artículos completos en formato PDF producto Búsqueda:
  - Serie Correlación Geológica (12)
  - Miscelánea INSUGEO (4)

- Journal of South American Earth Science (2)
- Títulos varios (46)
- Revista de la Asociación Geológica Argentina (3)

#### **14.3. SERVICIOS TÉCNICOS Y BASES DE DATOS**

- ✓ Procesamiento Bibliotecológico del material bibliográfico adquirido (libros, folletos, CD, mapas, etc.)
- ✓ Escaneado de Informes Inéditos (2)
- ✓ Escaneado de artículos varios y fotocopiados a usuarios (33)
- ✓ Actualización de sus bases de datos de Libros BD IDGYM; de P.P. BD PUPER; mapas BD MAPA
- ✓ Incorporación de Links de Sitios de Open Acces a la BD GEOLIN.

#### **14.4. SERVICIOS DE CANJE Y GESTIÓN**

- ✓ Preparación y envío de distintos nos. de la Revista del IDGYM para el Canje y Donación
- ✓ Recepción y procesamiento de Publicaciones Periódicas recibidas
- ✓ Recepción y envío Acuse recibos con instituciones participantes del Canje.
- ✓ Tramitación y envío correspondencia del Dpto.

#### **14.5. MATERIAL BIBLIOGRÁFICO INCORPORADO POR CANJE, DONACIÓN Y COMPRA**

- ✓ Libros y Folletos (23)
- ✓ Publicaciones Periódicas (Nº) (70)
- ✓ Material especial (CD ROM, Mapas, fotogramas, etc.) (4)

#### **14.6. MATERIAL BIBLIOGRAFICO DONADO A BIBLIOTECAS DE LA UNJu.**

- ✓ Exploración Hidrogeológica, Departamento Susques - Jujuy / José Andrés Alcalde y Waldo Chayle (2 ej.: Facultad de Ingenierías y Facultad de Ciencias Agrarias)
- ✓ Cuenca del Río Xibi-Xibi : bases para su ordenamiento territorial / José Andrés Alcalde ed. (2 ej.: Facultad de Ingenierías y Facultad de Ciencias Agrarias)
- ✓ La vida del minero en la República Argentina / Alfredo Tomasini y Ricardo N. Alonso (2 ej.: Facultad de Ingenierías)
- ✓ Historia del Instituto de Geología y Minería 1946-2014 / José Andrés Alcalde y Waldo Chayle (5 ej.: Facultad de Ingenierías, Ciencias Económicas, Ciencias Agrarias, Humanidades y Escuela de Minas)
- ✓ Diccionario Geología General / Waldo Chayle (2 ej.: Facultad de Ingenierías, Escuela de Minas)
- ✓ "Geografías Dispersas". Mundo Editorial – Salta. (2 ejemplares). Alonso R. 2014. Donación de la Comisión Directiva del Centro de Geólogos de Jujuy, a la Biblioteca del IDGYM. **Cesar González Barry.**

#### **14.7. TITULO DE PUBLICACIONES PERIÓDICAS RECIBIDAS**

- ✓ Acta Geológica Lilloana
- ✓ Annual Report. Bureau de Recherches Geologiques et Minieres
- ✓ Annual Report. Geological Survey of Japan
- ✓ Compilación UNT
- ✓ Bicentenario : inclusión educativa
- ✓ Boletín Geológico y Minero de España
- ✓ Economic Geology



- ✓ Gravity Map Series. Geological Survey of Japan
- ✓ Latinominería
- ✓ Memoria Anual. Comisión Nacional de Energía Atómica
- ✓ Memoria Anual. Universidad Nacional de Jujuy
- ✓ Miscelánea. Fundación Miguel Lillo. UNT
- ✓ Miscelánea INSUGEO. UNT
- ✓ Pesquisas
- ✓ Proyección
- ✓ Quadrangle Series. Geological Survey of Japan
- ✓ Reporte Empresarial
- ✓ Revista “un espacio para el alma”
- ✓ Revista. Asociación Geológica Argentina
- ✓ Revista. Comisión Nacional de Energía Atómica
- ✓ Revista - Nueva Serie. Museo Argentino de Ciencias Naturales “B. Rivadavia”
- ✓ SEG News Letter
- ✓ Serie Correlación Geológica. INSUGEO. UNT

#### **14.8. OTRAS ACTIVIDADES**

Participación activa junto a Directores / Jefes de Bibliotecas de la UNJU que integran el Sistema de Bibliotecas de la UNJU – SIBUNJU en:

##### **a) Proyectos desarrollados y concluidos:**

Elaboración de nuevos Procedimientos Específicos en el marco del Sistema de Gestión de Calidad denominado PE PROCESOS TECNICOS y PE CONTROL DE MOROSOS de las Bibliotecas del SIBUNJU. Se cuenta con el proceso escrito pero sin certificar por Normas IRAM – ISO 9001: 2008.

##### **b) Proyectos a desarrollar con informe de avance**

Proyecto Migración al Sistema Integrado de Gestión de Bibliotecas KOHA, en etapa de diagnóstico y prueba que se detalla. En vista al reemplazo del actual ISIS bajo DOS y WINISIS usados por el SIBUNJU se lleva a cabo visita de la Lic. Verónica Lencinas para demostración y capacitación en el software de Gestión Integral de Biblioteca KOHA. Reunión Jefes de Bibliotecas de la UNJU donde se considera que podría ser el software apropiado. Las responsables de bibliotecas del SIBUNJU observaron, que deberán cumplirse ciertas condiciones que incluyan recursos económicos, plazos, necesidades de equipamiento, conectividad, capacitación etc. Se llevaron a cabo dos tipos de diagnóstico, en el que participaron junto a la Directora de Bibliotecas la Bibl. Emilia Silva y la Ing. Marta Flores. Uno referido al estado de las Bases de datos de las Bibliotecas del SIBUNJU, con verificaciones in situ a la Biblioteca de la FHYCS, habiendo quedado pendiente el resto de las bibliotecas. El segundo diagnóstico, referido a la parte informática, equipamiento, conectividad; migración de datos Usuarios e historial de préstamos del actual Sistema de Prestamos Automatizados de la UNJU; consulta a la Facultad de Filosofía y Humanidades – UNCo sobre implementación del KOHA. Como última actividad, se realiza una Reunión Informativa sobre los temas tratados en la “1ª Reunión de la Comisión Asesora de Informática de la UNJU”, realizada el 8 de agosto y fue convocada por los miembros de la Comisión Asesora de Informática, Ing. Marta Flores (BFI) y Bib. Emilia Silva (BIDGYM), designada para representar al SIBUNJU

##### **c) Proyectos propuestos para el SIBUNJU sin desarrollo:**

- ✓ Alfabetización Informacional.
- ✓ Actualización de la página Web del Sistema de Bibliotecas de la UNJU
- ✓ Proyecto de Reglamento de Descarte de material bibliográfico.

**d) Actividades desarrolladas bajo la nueva Coordinación de Bibliotecas SAA:**

A partir del 21 de agosto del cte. año se participa activamente junto a Directores / Jefes de Bibliotecas de la UNJU en reuniones convocada por la nueva Coordinación. Se eleva informe sobre la Biblioteca del IDGYM, solicitado para la elaboración de un diagnóstico integral de las Bibliotecas de la UNJU. En la primera semana de octubre, la BIDGYM recibe la visita de la Coordinadora de Bibliotecas de SAA con el objetivo de conocer todos los aspectos de la biblioteca: colecciones, servicios, estado edilicio, seguridad, actividades que se llevan a cabo, entre otros.

**14.9. ASISTENCIA A CURSOS, JORNADAS Y ACTUALIZACION DEL PERSONAL DE BIBLIOTECA**

**a) Cursos dictados en el contexto de los proyectos presentados como Sistema de Bibliotecas de la UNJU -SIBUNJU:**

- ✓ Seminario Taller “La Atención al Usuario en Bibliotecas Universitarias”. Dictado Prof. Rosa Monfasani en el marco de GC Normas IRAM – ISO 9001: 2008. Organizado Secretaria Asuntos Académicos UNJU. S.S. de Jujuy, 21 y 22 de marzo de 2014. (Certificado en trámite UNJU). Bibl. Emilia Silva y Noemí Robles
- ✓ Curso de Capacitación “ALFIN - Alfabetización Informacional”. Dictado Lic. Gabriela del V. Cuozzo y Lic. Marcela B. Verde en el marco GC Normas IRAM – ISO 9001: 2008. Organizado Secretaria Asuntos Académicos UNJU Resolución RN°1699/13. S.S. de Jujuy, 25 al 26 de abril de 2014. (Certificado en trámite UNJU). Bibl. Emilia Silva y Noemí Robles
- ✓ “Identificación de Factores de Riesgos en Bibliotecas y Archivos”. (30 de mayo de 2014). Bibl. Emilia Silva y Noemí Robles
- ✓ Curso Taller “Introducción a Koha y catalogación MARC21 sobre Koha”. Dictado Lic. Verónica Lencinas - Observatorio Astronómico de la Universidad Nacional de Córdoba. S.S. de Jujuy, 3 y 4 de Julio de 2014 (Certificado en trámite UNJU). Bibl. Emilia Silva y Noemí Robles

**b) Jornadas y actualización:**

- ✓ 9º Reunión Plenaria de la Red Argentina de Bibliotecas (6 de noviembre de 2013). Bibl. Emilia Silva
- ✓ 11º Jornadas de Biblioteca Digital Universitaria - JBDU: “Gestión del conocimiento en el entorno digital” (7 y 8 de noviembre de 2013). Bibl. Emilia Silva
- ✓ 2º Jornadas de Integración de las TIC en la Práctica Docente (14 y 15 de noviembre de 2013). Bibl. Noemí Robles
- ✓ Participación y actualización continua en SocialBiblio, plataforma de formación colaborativa en línea sobre biblioteconomía, documentación y gestión de la información. Bibl. Emilia Silva
- ✓ Participación Foros de Discusión Electrónica: DIBUN: Directores de Bibliotecas de Universidades Nacionales; CATALOGAR: Grupo de Catalogación; BIBLIOTECAS USUARIOS – SIU: Usuarios Módulo Bibliotecas del Sistema de Información Universitaria – SIU; MARC21-ISISMARC: Formato MARC moderado por Instituto M. Lillo - UNT y UNCuyo; REDIAB: Red Interuniversitaria Argentina de Bibliotecas. Bibl. Emilia Silva

**14.10. REPRESENTACION Y COMISIONES**

- ✓ Participación ante la Comisión Asesora de Informática de la UNJU según lo establecido en la Res. C.S. N° 68/93 y Nota DIRBI N°0207/14. Ing. Marta del Valle Flores (titular) y Bibl. Emilia Silva (suplente), en representación del Sistema de Bibliotecas de la UNJU – SIBUNJU
- ✓ Continúa representación UNJU en la “Red Interuniversitaria Argentina de Bibliotecas” Bibl. Emilia Silva de Cruz (representante suplente). Resol. R. N° 1468/09 del 30/09/2009.





**UNJu**  
Universidad  
Nacional  
de Jujuy